

аля 19
шкарь 115
олка 4
№ 3

Николаю Ивановичу
Арошскому
в знак уважения

ПАМЯТНАЯ КНИЖКА

от ~~(авторства)~~ - состав
Винера

ВОРОНЕЖСКОЙ ГУБЕРНИИ

НА 1894 ГОДЪ.



Составилъ членъ-секретарь Статистическаго Комитета
С. Звѣревъ.



795
Издание Воронежскаго Губернскаго Статистическаго Комитета.

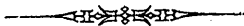

ВОРОНЕЖЪ.
ТИПО-ЛИТОГРАФИЯ ГУБЕРНСКАГО ПРАВЛЕНІЯ.
1894.

С 595 Вор
П 15

ПАМЯТНАЯ КНИЖКА ВОРОНЕЖСКОЙ ГУБЕРНИИ НА 1894 ГОДЪ.



Составилъ членъ-секретарь Статистическаго Комитета
С. Т. ЗВЪРЕВЪ.



Издание Воронежскаго Губернскаго Статистическаго Комитета.

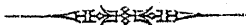

3258

ВОРОНЕЖЪ.
ТИПО-ЛИТОГРАФІА ГУБЕРНСКАГО ПРАВЛЕНІЯ.
1894.

Печатано по распоряженію Воронежскаго Губернскаго Статистическаго Комитета.

Памятная книжка Воронежской губерні на 1894 годъ состоитъ изъ отдѣловъ: справочнаго, статистическаго, научно-литературнаго и адресъ-календаря.

Соотвѣтственно насущной потребности въ уясненіи сельско-хозяйственнаго и вообще экономическаго положенія Воронежской губерні, въ справочный отдѣлъ книжки, на ряду съ обычными свѣдѣніями этого отдѣла, введены данныя о сельско-хозяйственныхъ учрежденіяхъ губерніи *): Воронежскомъ помологическомъ разсадникѣ, древесныхъ питомникахъ и складахъ сѣмянъ въ казенныхъ лѣсничествахъ Воронежской губерніи, курсахъ плодоводства, садоводства и земледѣлія, устроенныхъ на счетъ Губернскаго Земства, опытахъ разведенія винограда въ г. Воронежѣ, — и о торгово-промышленныхъ заведеніяхъ гильдейскихъ и негильдейскихъ — по г. Воронежу съ уѣздомъ, и только гильдейскихъ — по остальнымъ городамъ и уѣздамъ губерніи.

Для той же цѣли во II отдѣлѣ, статистическомъ, помѣщенъ подробный текстовой обзоръ Воронежской губерніи за 1892 годъ и спеціальныя за тотъ же годъ статистическія таблицы: 1) объ урожаѣ хлѣбовъ, по печатнымъ даннымъ Центрального Статистическаго Комитета (табл. № 3), 2) о скотоводствѣ, — результатъ переписи, произведенной подъ наблюденіемъ ветеринарныхъ врачей (№ 5), 3) о фабрикахъ и заводахъ, составленныя по вопроснымъ листкамъ Департамента Торговли и Мануфактуръ (№ 4), 4) о табачныхъ плантаціяхъ, 5) о сахарномъ производствѣ и 6) о количествѣ спирта, привезеннаго въ Воронежскую губ. и вывезеннаго изъ нея, — по даннымъ мѣстнаго Акцизнаго Управленія (№№ 8—10).

Для характеристики мѣстной торговли, въ томъ же отдѣлѣ даны свѣдѣнія о гильдейскихъ и негильдейскихъ предпріятіяхъ въ Ворон. губ. за 1892 г., — по даннымъ Казенной Палаты (№№ 12—13), и о ссудахъ на торгово-промышленныя предпріятія, выданныхъ въ томъ же году Воронежскимъ Отдѣленіемъ Государственнаго Банка, — по даннымъ этого Отдѣленія (№ 22). Сюда же главнымъ образомъ можно отнести свѣдѣнія объ учтенныхъ и оплаченныхъ векселяхъ въ этомъ же Отдѣленіи Госуд. Банка за 1892 г. (№ 19).

*) Въ дополненіе къ свѣдѣніямъ о сельско-хозяйственныхъ обществахъ въ Ворон. губ., помѣщеннымъ въ Памятной книжкѣ 1893 г.

Задолженность крестьянского населения Воронежской губернии представлена въ таблицахъ: № 6—объ окладныхъ недоимкахъ по губернии за 1892 и № 7— о недоимкахъ по взаимному земскому страхованію. Таблица № 21 даетъ нѣкоторое представленіе о задолженности дворянскихъ имѣній, по которымъ назначены къ выдачѣ ссуды изъ Ворон. Отд. Госуд. Дворянскаго Земельн. Банка въ 1890—1892 годахъ.

По вопросу о современномъ состояніи народнаго образованія, въ настоящемъ отдѣлѣ Памятной книжки помѣщены подробныя свѣдѣнія по волостямъ, — по даннымъ волостныхъ правленій, сообщеннымъ Статистическому Комитету вмѣстѣ съ подлинными донесеніями учителей и завѣдующихъ школами (№ 10).

Въ виду предстоящей въ 1894 году сельско-хозяйственной выставки въ г. Воронежѣ, въ Памятную книжку включены, собранныя Статистическимъ Комитетомъ, свѣдѣнія о прежде бывшихъ подобнаго рода выставкахъ въ г. Воронежѣ, обработанныя *Н. И. Поликарповымъ* (№ 20).

Кромѣ того въ статистическомъ отдѣлѣ настоящей книжки сообщены данныя: о состояніи населенія Воронежской губ. за послѣднее десятилѣтіе (1883—1893), причемъ, на ряду со свѣдѣніями полицейскими о численности населенія*), здѣсь приведены весьма цѣнныя данныя метрическихъ книгъ о движеніи населенія, ежегодно доставляемыя въ Комитетъ духовенствомъ (№№ 1 и 15), и о населеніи Ворон. губернии по вѣроисповѣданіямъ за 1892 г. (№ 2), сообщенныя полиціей. — Сюда же вошли свѣдѣнія за 1892 г.: а) о лѣсныхъ дачахъ, подчиненныхъ надзору Лѣсоохранительнаго Комитета Ворон. губ. (№ 16); б) о количествѣ земскаго сбора съ казенныхъ имуществъ Ворон. губ. № 17), с) объ оброчныхъ статьяхъ вѣдомства Минист. Госуд. Имуществъ Ворон. губ. (№ 18) и о количествѣ лѣснаго матеріала, отпущеннаго изъ казенныхъ дачъ Ворон. губ.: а) на отопленіе крестьянамъ и духовенству, по случаю неурожая (бесплатно) и б) Управленію общественными работами въ Ворон. губ. (№ 14), — доставленныя въ Комитетъ мѣстнымъ Управленіемъ Государственныхъ Имуществъ.

Главнѣйшія статьи III научно-литературнаго отдѣла настоящей книжки также посвящены текущимъ экономическимъ и въ особенности сельско-хозяйственнымъ вопросамъ. Въ Статьѣ *Ф. А. Щербина* „Хозяйственныя нужды и задачи Воронежскаго края“ намѣчены наши насущныя хозяйственныя вопросы, указаны ненормальности земледѣльческаго хозяйства и выставлены условія, отъ соблюденія которыхъ зависитъ экономическое будущее края; наше „быть или не быть“. Г. Щербина, указывая на необходимость Правительственной помощи сельскому хозяйству, вмѣстѣ съ тѣмъ призываетъ мѣстныхъ хозяевъ „проявить побольше инициативы и предприимчивости въ своемъ соб-

*) О численности *уезднаго* населенія Воронежской губернии мы имѣемъ болѣе вѣрныя свѣдѣнія, чѣмъ о численности населенія *городскаго*. Подробнѣе см. Протоколъ засѣданія Воронежскаго Губ. Статистическаго Комитета 31 мая 1893 г. Воронежъ. 1893 г. Нашъ рефератъ „Статистическія свѣдѣнія о численности населенія въ Воронежской губерніи“.

ственнымъ дѣлѣ, иначе оно останется безъ души“. *В. А. Бенетовъ*, специально изслѣдовавшій наши хозяйства въ истекшемъ 1893 г., по порученію Императорскаго Московскаго Общества сельскаго хозяйства, въ статьѣ своей „Изъ наблюденій надъ частно-владѣльческимъ хозяйствомъ“, указываетъ размѣры прогресса, достигнутаго мѣстными хозяевами въ области сельско-хозяйственной техники. *Г. И. Быковскій* въ статьѣ „Статистическія данныя объ измѣненіяхъ въ числѣ и составѣ земельныхъ владѣній съ 1873—1893 г. по Воронежскому и Бобровскому уѣздамъ“, констатируетъ дробленіе частныхъ владѣній въ этихъ уѣздахъ и уменьшеніе владѣній дворянскихъ.

Въ статьѣ „Потребности и потребленіе земледѣльческаго населенія“ *Ф. А. Щербинъ* затрогивается весьма важный и совершенно не разработанный вопросъ „о потребительской способности земледѣльческаго населенія“, причѣмъ авторъ убѣдительно раскрываетъ „силу и смыслъ развитія этой способности“. *Н. И. Поликарповъ* въ трудѣ своемъ „Сельско-хозяйственные выставки въ г. Воронежѣ“ знакомитъ читателя довольно подробно и обстоятельно со всѣми бывшими въ г. Воронежѣ сельско-хозяйственными выставками, воспроизводя при этомъ исторію ихъ возникновенія, въ связи съ общимъ развитіемъ мѣстныхъ сельско-хозяйственныхъ интересовъ.

Одного изъ современныхъ вопросовъ касается также историко-статистическій очеркъ *М. Н. Былова* „Нѣмцы въ Воронежскомъ краѣ“, безпристрастно, по документамъ, излагающій ихъ исторію, а отчасти и современное положеніе ихъ въ предѣлахъ Воронежской губерніи.

Съ особеннымъ удовольствіемъ прочтется, конечно, помѣщенный далѣе, путевой очеркъ *Е. Л. Маркова* „Поѣздка къ камню Буилу“, съ художественными картинками родного края, большинствомъ изъ насъ совершенно невѣдомаго; въ очеркѣ интересна попытка разгадать, что это за камень Буиль, со временъ древнихъ возвышающійся надъ Дономъ въ томъ мѣстѣ, гдѣ теперь лежитъ слоб. Хохладская Буйловка, Острогожскаго уѣзда.

Кромѣ того отмѣтимъ статьи: *В. Н. Сторожева* „Воронежское дворянство по десятиамъ XVII вѣка“, заключающую въ себѣ богатый матеріалъ по первоначальной исторіи этого сословія; *К. К. Федяевскаго* „Изъ Воронежской старины“, съ интереснымъ описаніемъ окрестностей г. Воронежа, составленнымъ 250 л. тому назадъ, и съ цѣнными данными о численности тяглаго населенія г. Воронежа и Воронежскаго уѣзда за 1646 и 1678 годы, и *М. В. Аполлосова*—„Монастырская сельско-хозяйственная дѣятельность въ Воронежскомъ краѣ“, съ историческимъ документомъ 1762 г.

Изъ остальныхъ статей—двѣ посвящены памяти мѣстныхъ дѣятелей: 1) б. Воронежскаго губернатора графа Д. Н. Толстаго, съ письмами къ нему отъ Н. И. Второва, И. С. Никитина, Н. А. Сѣверцева и друг., и 2) Н. С. Тарачкова, б. преподавателя Воронежскаго Михайловскаго Кадетскаго Корпуса, написанная однимъ изъ старѣйшихъ преподавателей Корпуса почтеннымъ *А. А. Хованскимъ*. Въ связи съ

первою статью, получаютъ особенный интересъ сообщенныя *графинею Е. О. Толстою* автобіографическія записки гр. Д. Н. Толстаго, помѣщенныя въ книжкѣ. Къ статьѣ о Тарачковѣ присоединена нами небольшая перепечатка изъ Воронежскихъ Губернскихъ Вѣдомостей 1845 года объ открытіи Михайловскаго Воронежскаго Кадетскаго Корпуса, въ виду предстоящаго въ 1895 году пятидесятилѣтія Корпуса.

Научно-литературный отдѣлъ Памятной книжки заключается статью по археологіи Дона, съ указаніемъ новѣйшихъ открытій въ этой области, освѣщающихъ начальную отечественную исторію Дона.

IV отдѣлъ настоящей Памятной книжки, заключающій въ себѣ г. н. адресъ-календарь, значительно расширенъ введеніемъ въ него свѣдѣній о должностныхъ лицахъ волостныхъ правленій и разныхъ частныхъ учрежденій, а также—перечня уѣзднаго духовенства, по благочиніямъ, и наконецъ—личнаго состава окружныхъ управленій, коимъ подвѣдомственна Воронежская губернія (показаны лица, имѣющія непосредственное отношеніе къ Ворон. губ.). Особенность книжки составляетъ также, помѣщенный въ видѣ опыта, указатель адресовъ служащихъ лицъ, внесенныхъ въ адресъ-календарь по г. Воронежу.

Къ Памятной книжкѣ приложены *два фототипія* (портретъ гр. Д. Н. Толстаго и таблица, открытыхъ на Дону, христіанскихъ древностей) и *планъ г. Воронежа*, а также разные частныя объявленія.

Членъ-Секретарь Воронежскаго Губернскаго
Статистическаго Комитета Ст. Звѣревъ.



О Г Л А В Л Е Н І Е.

	Стран.
Воронежскій православный календарь на 1894 г.	
Отдѣль I-й справочный. Императорскій Россійскій Домъ	1—2
Главное Управление Россіи	3—8
Дѣленіе Ворон. губ. въ администрат. и въ друг. отношеніяхъ.	12—26
Сельско-хозяйственныя учрежденія въ Ворон. губ.	35—41
Торгово-промышленныя заведенія Ворон. губ.	42—74
Извлеченіе изъ инструкціи о порядкѣ опредѣленія и взима- нія государственнаго квартирнаго налога	74—75
Отдѣль II-й статистическій. Статистическій обзоръ Ворон. губ. за 1892 годъ. <i>С. Е. Зетрева</i>	1—41
Статистическія таблицы:	
1. О состояніи населенія Ворон. губ. съ 1883 по 1893 г.	42—46
2. Населеніе Ворон. губ. по вѣроисповѣданіямъ за 1892 г.	47
3. Урожай 1892 года въ Ворон. губ.	48—51
4. О фабрикахъ и заводахъ въ Ворон. губ. за 1892 г.	52—55
5. О скотоводствѣ въ Ворон. губ.	56
6. Объ окладныхъ недоимкахъ по Ворон. губ. за 1892 г.	57—62
7. О недоимкахъ по взаимн. земск. страхов. въ Ворон. губ.	63—68
8. О табачныхъ плантаціяхъ въ Ворон. губ. за 1892 г.	69
9. О сахарномъ производствѣ въ Ворон. губ. въ 189 ¹ / ₂ г.	70
10. О количествѣ спирта, привезеннаго въ Ворон. губ. и вывезеннаго изъ нея въ 1892 г.	71
11. О народномъ образованіи за 189 ² / ₃ учебный годъ	72—77
12. О гильдейскихъ торговыхъ и промышленныхъ предпрі- ятіяхъ, подлежащихъ раскладочному сбору, за 1892 г.	78—83
13. О негильдейскихъ торговыхъ и промышленныхъ пред- пріятіяхъ, подлежащихъ раскладочному сбору, за 1892 г.	84—91
14. О колич. лѣснаго матеріала, отпущ. въ 1892 г. изъ ка- зенныхъ дачъ: крестьянамъ, духовенству и Управленію общественными работами	92
15. О состояніи населенія (въ общихъ итогахъ) съ 1883 по 1893 г.	93
16. О лѣсныхъ дачахъ, подчиненныхъ надзору Лѣсоохра- нительнаго Комитета Ворон. губ. 1892 г.	94—95
17. О колич. земск. сбора съ казенныхъ имуществъ за 1892 г.	94—95
18. Оброчныя статьи Вѣд. Мин. Госуд. Имущ. за 1892 г.	96
19. Объ учтенныхъ Ворон. Отдѣленіемъ Госуд. Банка и оплаченныхъ векселяхъ съ 2 подписями за 1892 г.	97
20. О сельско-хозяйственныхъ выставкахъ въ г. Воронежѣ съ 1853 по 1894 годъ. <i>Н. И. Поликарпова</i>	98—101

21. О ссудахъ, выданныхъ Ворон. Отдѣленіемъ Госуд. Дворянскаго Земельнаго Банка за 1890—1892 гг.	102—103
22. О ссудахъ на торгово-промышленныя предпріятія, выданныхъ Ворон. Отд. Госуд. Банка за 1892 г.	104
Отдѣлъ III-й научно-литературный. Хозяйственныя нужды и задачи Воронежскаго края. <i>Ф. А. Щербинъ.</i>	1—14
Потребности и потребление земледѣльческаго населенія. <i>Ело-же</i>	15—23
Черты старинной помѣщичьей жизни. (Автобіографическія записки б. Ворон. губернатора <i>Графа Д. Н. Толстаго</i>).	24—
Графъ Дмитрій Николаевичъ Толстой въ письмахъ къ нему Н. И. Второва и К. О. Александрова-Дольника, И. С. Никитина, Н. А. Сѣверцева и др. лицъ. <i>С. Е. Звярева.</i>	41—52
Статистическія данныя объ измѣненіяхъ въ числѣ и составѣ земельныхъ владѣній въ Воронежской губерніи съ 1873—1893 годъ. <i>Г. И. Бычковскаго</i>	53—58
Монастырская сельско-хозяйственная дѣятельность въ Воронежскомъ краѣ. (Вотчины Успенскаго Валуйскаго монастыря по описи 1762 г.). <i>М. В. Аполлосова</i>	59—68
Изъ Воронежской старины. I. Окрестности г. Воронежа 250 л. тому назадъ, по росписи крѣпостямъ, которыя учинены подлѣ Воронежа 7150 г. II. Подлинныя итоги двухъ переписей тяглаго населенія г. Воронежа и Воронежскаго уѣзда 1646 и 1678 гг. <i>К. К. Федяевскаго.</i>	69—76
Воронежское дворянство по десятиамъ XVII вѣка. <i>В. Н. Сторожева</i>	77—110
Нѣмцы въ Воронежскомъ краѣ. (Историко-статистическій очеркъ). <i>М. Н. Былова</i>	111—126
Поѣздка къ камню Буилу. (Изъ путевыхъ очерковъ Дона). <i>Е. Л. Маркова</i>	127—146
Сельско-хозяйственныя выставки въ Воронежѣ. (Краткій историко-статистическій очеркъ). <i>Н. И. Поликарпова.</i>	147—170
Изъ наблюденій надъ частно-владѣльческимъ хозяйствомъ по Задонскому, Землянскому, Воронежскому, Острогожскому и Бобровскому уѣздамъ. <i>В. А. Бекетова.</i>	171—177
Къ пятидесятилѣтію Михайловскаго Воронежскаго Кадетскаго Корпуса. I. Открытіе Михайловскаго Воронежскаго Кадетскаго Корпуса.—II. Н. С. Тарачковъ, бывшій преподаватель Корпуса. <i>А. А. Хованскаго</i>	178—193
Матеріалы по археологіи Дона. (Находки монетъ и предметовъ религіознаго культа, относящихся къ древнѣйшимъ временамъ по XII в. включительно). <i>С. Е. Звярева.</i>	178—200
Адресъ-календарь лицъ, служащихъ въ Ворон. губ.	1—110
Указатель адресовъ по г. Воронежю	111
Алфавитный указатель къ адресъ-календарю.	
Объявленія.	

Приложение къ памятной книжкѣ Воронежской губерніи на 1894 годѣ.

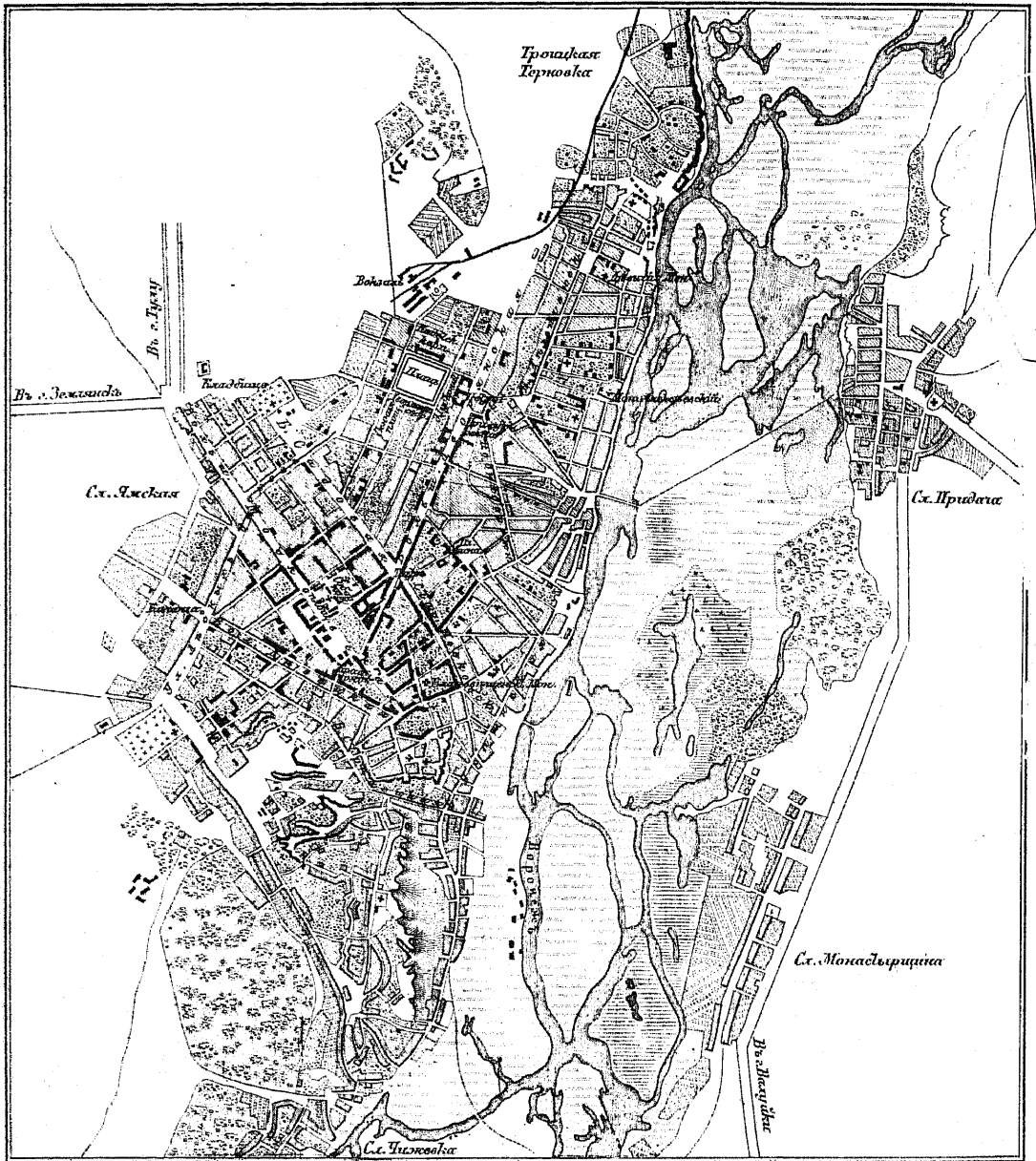

ПЛАНЪ Г. ВОРОНЕЖА.

Масштабъ 1 верста въ англійскомъ дюймѣ.

$\frac{1}{42000}$

0 250 500 с.

КАРТОГР. ЗАВ. А. ИЛЬИНА С.П.Б.

ВОРОНЕЖСКІЙ КАЛЕНДАРЬ

НА 1894 ГОДЪ.

ОТЪ СОТВОРЕНІЯ МІРА ГОДЪ 7402-й

308 г. построенія г. Воронежа.

295 г. „ г. Валукѣ.

267 г. засел. мѣстности (Задонска.

115 г. учрежд. города (

246 г. основанія г. Коротояка.

242 г. „ г. Острогожска.

237 г. „ г. Землянска.

208 г. (прибл.) засел. мѣстн. (Боброва.

115 г. учрежденія города (

189 г. (приблиз.) засел. мѣстн. г. Вирюча.

184 г. (приблиз.) существ. г. Новохоперска.

183 г. существ. г. Павловска.

178 г. засел. мѣстности (Богучара.

115 г. учрежд. города (

115 г. учрежденія города Нижнедѣвица.

191 г. преставленія св. Митрофана Воронежскаго.

62 г. открытія его св. мощей.

111 г. преставленія св. Тихона Воронежскаго.

33 г. открытія его св. мощей.



Я Н В А Р Ь.

Праздн. знамн.	Число (по ст. ст.)	Дни похвнн.		Число (по нов. стили).
✠	1	С	Новый годъ. Обрѣзаніе Господне. Св. Василія Вел., архіеп. кесар.	13
	34-я седмица по Пятидесятницѣ.			
	2	В.	<i>Нед. предъ Просвѣщеніемъ.</i> Св. Силъвестра, папы римск., мч. Θεогена, пр. Іуліанн.	14
	3	П.	Прор. Малахіи, мч. Гордія.	15
	4	В.	Соборъ 70 апостоловъ. Прп. Θεоктиста, мч. Зосимы, Аванасія, св. Евстазія.	16
	5	С.	Прор. Михел, пр. Аполлинаріи, Григорія, Минны, мч. Θεопемпта, Θεоны.	17
✠	6	Ч.	Богоявленіе (Крещеніе Господне).	18
	7	П.	<i>Соборъ Іоанна Крестителя.</i> Прп. Θεодосія угличск.	19
	8	С.	Мч. Іуліана, Антонія, Анастасія, Василиссы; прп. Иліи, Григорія, Георгія.	20
	35-я седмица по Пятидесятницѣ.			
✠	9	В.	<i>Нед. по Просвѣщеніи.</i> Св. Филиппа, митр. моск., мч. Поліевкта, прп. Евстратія, Самел.	21
	10	П.	Св. Григорія нисск., прп. Дометіана, Маріана, Павла обнорск.	22
✠	11	В.	<i>Прп. Θεодосія вел.</i> , Михаила клоп., Θεодосія антїох.	23
	12	С.	Мч. Татіанн, Саввы, арх. сербск., Петра, Мертія, прп. Еяираксін.	24
	13	Ч.	Мч. Ермпа, Страгонка, Петра, прп. Іакова, Ирпварха, Елеазара.	25
	14	П.	Прп. отецъ, въ Синаѣ и Ралеѣ пзбѣнныхъ: Павла, Исаян, Саввы, Моисея и др. Пр. Стефана, Θεодула, Іосифа, равноап. Нныи, просвѣт. Грузіи.	26
	15	С.	Пр. Павла онвейск., Іоанна кушника, Прохора, Гавріила, мч. Пансофіи.	27
	36-я седмица по Пятидесятницѣ.			
	16	В.	<i>Нед. 35-я Покл. верстагъ ап. Петра.</i> Мч. Неона, Турвона, Леонилды, блажен. Максима.	28
✠	17	П.	<i>Прп. Антоніа Вел.</i> , Антонія краснохолм.	29
	18	В.	Прп. Аванасія и Кирилла, архіеп. александр., Маріана кипрск.	30
	19	С.	Прп. Макарія егип., Макарія алекс., Арсенія, Антонія, мч. Евфрасін.	31
✠	20	Ч.	<i>Прп. Евсимія Вел.</i> , мч. Иныи, Пинны, Риммы, Васса, Евтихія, Евсевія.	1
	21	П.	Прп. Максима пспов. Максима грека, мч. Неофита, Анастасія, Евгенія Валеріана, Калдида, Аклы, Агнїи.	2
	22	С.	Ап. Тимоѳея, мч. Анастасія, Мануїла, Георгія, Петра, Леонтія, Сїонія, Гавріила, Іоанна, Леонта, Парода и др., прп. Макарія жабпшк.	3
	37-я седмица по Пятидесятницѣ.			
	23	В.	<i>Нед. 36-я Свм. Климента,</i> мч. Агафангела, Павлина, прп. Максима, Геннадія.	4
✠	24	П.	Прп. Ксеенц, Македонія, мч. Вавилы, Тимоѳея, Агапія.	5
	25	В.	<i>Св. Григорія Богослова,</i> мч. Фелпцаты, прп. Моисея. архіеп. новгор.	6
	26	С.	Прп. Ксенофонта и Маріи, Іоанна и Аркадія, прп. Симеона, мч. Ананїя, Петра, св. Давида, царя груз.; перен. мощ. прп. Θεодора студ. и Іосифа.	7
✠	27	Ч.	Перенесеніе мощей св. Іоанна Златоустаго, архіеп. цареградскаго.	8
	28	П.	Прп. Ефрема Сирина, Палладія, Θεодосія тотемск.	9
	29	С.	Пер. мощ. свм. Игнатія богоносца, мч. Романа, Іакова, Филофея, Авива, Іуліана, Парггорія, Сильвана, Луки, Мокія чтеца, прп. Лаурентія печ.	10
	38-я седмица по Пятидесятницѣ.			
✠	30	В.	<i>Нед. 37-я. Соборъ трехъ свитителей:</i> Василія Вел., Григорія Богосл. и Іоанна Златоустаго. Свв. Ипполита, Савина, Хриспн, Θεофила, Зинона.	11
	31	П.	Св. Кира и Іоанна безребр., мч. Афанасія, Евдоксін, Θεодотін, Θεоктиста, Триффенц; мч. Викгорина, Викгора, Никифора, Клавдія, Дїодора, Серапіона, Палія; прп. Никиты.	12

Неприсутственные дни: 1 (Сб.) Новый годъ. Обрѣзаніе Господне. 6 (Чт.) Богоявленіе Господне.

Ф Е В Р А Л Ь.

Праздн. имени.	Число (по ст.)	Дни недели.		Число (по нов. стилю).
✠	1	В.	Мч. Трифона, мч. Перпетуи, Фелицитаты, прп. Петра и Вендимиана.	13
	2	С.	Срѣтеніе Господне.	14
	3	Ч.	Прп. Симеона богопр. и Анны пророчицы, прор. Азарии, св. Романа, кн. угличск., мч. Адриана и Еввула, Власія, Діодора, Клавдіана, Папія.	15
	4	П.	Прп. Исидора пелусіота, Николая, Кирилла, новоз., кн. Георгія, мч. Іадора, свмч. Аврамія, прп. Авраамія и Копрія.	16
	5	С.	Мч. Агаѳи и Θεодуліи.	17
Седмица всендная (сплошная).				
✠	6	В.	Нед. Мытаря и Фарисея. Св. Вукола, мч. Іуліана, Максима, Ликаріона отрока, Θεοφιла; мч. Фавсты дѣвы, Марѳи и Маріи, Дороеи, Христины, Каллсты.	18
	7	П.	Свмч. 1003 въ Никомидіи. Прп. Паревенія, Луки.	19
	8	В.	Вмч. Θεодора Стратилата, прор. Захаріи, св. Саввы, арх. сербск.	20
	9	С.	Мч. Маркелла, Никифора, Филарія, Паукратія, прп. Никифора и Геннадія важеоз.	21
	10	Ч.	Свмч. Харалампія, мч. Порфирія и Ваптоса, мч. Валентины, Павлы, прп. Прохора печерск., Лонгина кормяж.	22
	11	П.	Свмч. Власія, прп. Димитрія, св. Θεодоры царицы, преставл. кн. Всеволода псковск.	23
	12	С.	Св. Алексія, митроп. московск., Мелегія, еп. антїох., Автонія, патр. конст., прп. Марія и отца ея Евгенія. — Іверской иконы В. М.	24
	Седмица пестрая.			
✠	13	В.	Нед. Блуднаго сына. Прп. Маргіана, Зои, Фотиніи и Симеона. Св. Евлогія.	25
	14	П.	Равноап. Кирилла, первоуч. славянск. Авраамія, Авксентія, Марона, Исаакія. Перен. мощ. кн. Михаила чернигов.	26
	15	В.	Апостола Онисима; прп.: Евсевія, Пафнугія и Евфросинія.	27
	16	С.	Мч.: Памфила, Валента, Павла, Селевкія, Порфирія, Іуліана, Θεодула, Илія, Іеремія, Исаи и др.	28
	17	Ч.	Вмч. Θεодора Тирона; обрѣт. мощ. мч. Мины; св. Маріамны.	29
	18	П.	Св. Льва папы; свв. Агапѳа, Флавіана патр. цареград. Космы.	30
19	С.	Аюст. Архиппа и Филимона; св. Ацфіи; прп.: Досіея, Равулы, Евгенія, Макарія; мч. Максима.	31	
Седмица сырная (Масляница).				
✠	20	В.	Нед. Мясопустная. Св. Льва, еп. катан.; прп. Агаѳона папы; свмч. Садока, еп. персяд.	4
	21	П.	Прп. Тимоѳея; св. Евстаѳія, арх. антїох. и Георгія, еп. амастрид.	5
	22	В.	Обрѣт. мощ. свят. муч., иже во Евгениі; мч.: Маврикія и Фотина; прп. Фалассія, Варадата, Аванасія исповѣдника.	6
	23	С.	Свв. Полнкарпа; прп. Іоанна, Антїоха, Антонина, Моисея, Александра и Даміана.	7
	24	Ч.	1-е и 2-е обрѣтѣніе главы Іоанна Предтечи. прп. Еразма печерск.	8
	25	П.	Св. Тарасія, архіепископа константинопольскаго.	9
26	С.	Св. Порфирія, архіеп. газскаго; мч. Севастіана. Рожденіе Е. И. В. Государя Императора Александра Александровича.	10	
1-я седмица Великаго поста.				
✠	27	В.	Нед. Сыропустная. Прп. Проконія девалолита, Тита печерскаго и Фалалая отшельника.	11
	28	П.	Прп. Василія, Марины, Киры; свмч. Протерія и Нестора.	12

Неприсутственные дни: 2 (Ср.) Срѣтеніе Господне. 25—27 (Пт. и Вс.) Масляница. 26 (Сб.) Рожденіе Е. И. Вел. Государя Императора.

М А Р Т Ъ.

Примеч. иконы.	Число (по ст. ст.)	Дни недели.		Число (по нов. ст.)
	1	В.	Мц. Евдокии, Антонины, св. Домнины дѣвы, мч. Нестора, Маркела, Антонія.	13
Ж	2	С.	Мч. Феодота, пр. Арсенія, Агаѳона, мч. Евфалія дѣвы, мч. Трoадія.	14
	3	Ч.	Мч. Евтропія, Клеоника, Василиска, Зинова, Зоила, пр. Піамы дѣвы.	15
	4	П.	Пр. Герасима, мч. Павла и Іудіанія, св. Григорія, пр. Іакова, Данила, Вячеслава, вч. чешск., блаж. кн. Василько.	16
	5	С.	Мч. Конова, Евлогія, Евлампія, мч. Ирoнды, пр. Исихія и Марка. Перен. мощ. кн. Феодора и чаль его Давида и Константина.	17
2-я седмица Великаго поста.				
	6	В.	<i>Нед. 1-я Торжество Православія.</i> 42 муч.: Феодора, Константина, Теофила, и др., при. Аркадія, прмч. Конова.	18
	7	П.	Мч. херсон.: Василия, Ефрема, Евгенія, Елпидія, Капитона, при. Павла, Емидіана.	19
Ж	8	В.	Пр. Теофилакта, еп. ником., Феодорита, ап. Ерма, пр. Дoметія, Лазаря.	20
	9	С.	<i>40 муч. севастійск.</i> , мч. Урпасіана, св. Кесарія.	21
	10	Ч.	Мч. Кодрата, Діонсія, Павла, Викторина, Леониды, Никифора, Клавдія, Серапіона, Діодора и др., мч. Харіессы, Василіссы, пр. Анастасія.	22
	11	П.	Св. Софронія, Евонія, архіеп. новг., мч. Піонія, пер. мощ. мч. Епимаха.	23
	12	С.	Св. Григорія двоесл., палы римск., при. Теофана, Финееса.	24
3-я седмица Великаго поста.				
	13	В.	<i>Нед. 2-я (пам. св. Григорія Паламы).</i> Перен. мощ. Никифора, патр. царегр., мч. Савина, Африкана, Александра, Пуллія и Терентія, пр. Аннина, мч. Христиня.	25
	14	П.	При. Венедикта, Теогноста, Евхимона.	26
	15	В.	Мч. Аганія, Діонсія, Александра, Никандра, Тимолая, Пуллія, Ромила.	27
Ж	16	С.	Мч. Савина, Трофима и Фала, Серапіона, архіеп. новгород., ап. Арстовула.	28
	17	Ч.	Пр. Алексѣя, челoв. Божія, Макарія каляз., мч. Марина воина.	29
	18	П.	Св. Кирилла, архіеп. іерус., мч. Трофима, Евкарпія, Марина, пр. Аннина.	30
	19	С.	Мч. Хрисанеа и Дарія, Клавдія, Іасона, Мавра, Маріана, мч. Иларія.	31
4-я седмица Великаго поста.				
	20	В.	<i>Нед. 3-я Брестопоклонная.</i> Пр. Іоанна, Сергія, Патрикія, мч. Фотиня, Александры, Клавдія, Іудіанія, Евонія, Матроны, Феодосія, пр. Никиты.	1
	21	П.	Пр. Іакова псков., Кирилла, еп. катанск., Фомы, патр. конст.	2
	22	В.	Свм. Василія, пр. Ісаакія, мч. Дросиды.	3
Ж	23	С.	При. Никона, и 199-ти ученик. его, мч. Филта и Лидія, Македона, Феоврія, Крониды, Амфилохія, пр. Никона нечерек.	4
	24	Ч.	Пр. Захарія, Іакова, Артемова, мч. Стефана и Петра казан.	5
	25	П.	Благовѣщеніе Пресвятой Богородицы.	6
	26	С.	<i>Соборъ Архангела Гавріила.</i> Свм. Иринея, пр. Малха, Василія, 26 муч. вѣ Готейя: Силы, Анны, Ларисы и др., мч. Гаафы и св. Дукиды.	7
5-я седмица Великаго поста.				
	27	В.	<i>Нед. 4-я (пам. св. Іоанна Лествичнаго).</i> Мч. Матроны мч. Мануила, Феодосія, при. Іоанна прозорливаго.	8
	28	П.	Пр. Иларіона, Стефана, мч. Іоны, Варахисія, Илія.	9
	29	В.	Пр. Марка, Кирилла, Іоанна пуст. Евстація псков.	10
Ж	30	С.	Пр. Іоанна дѣств., Іоанна безмол., Зосимы, Іоада, св. Еввулы, ап. Апполлоса, Клеп.	11
	31	Ч.	Свм. Ипатія, Аполлонія, Авды и Веліамина, св. Іоны, пр. Іосифа прекрасн.	12

Неприсутственные дни: 2 (Ср.) Восшествіе на престоль Е. И. Вел. Государя Императора. 25 (Пт.) Благовѣщеніе Пресвятой Богородицы.

А П Р Ъ Л Ъ .

Прозвѣд. знами.	Число (по ст. ст.)	Дни недѣли.		Число (по нов. стилю).
	1	П.	Пр. Маріи Египетск., Евенмія, Макарія, мч. Геронтія и Василида.	13
	2	С.	Пр. Тита чюд., мч. Поликарпа, Амфіана, Едесія.	14
			6-я седмица Великаго поста.	
	3	В.	<i>Нед. 5-я (пам. Маріи Египетск.).</i> Пр. Никиты и Иллирика, мч. Тео- досіи, мч. Еллидифора, Діа, Виеонія.	15
	4	П.	Пр. Иосифа пѣсногѣв., Зосимы, Георгія, мч. Фервуеы.	16
	5	В.	Мч. Агаѳопода, Θεοδουла, пр. Платона, Симеона, Марка, Θεοδору, Θεοны.	17
✱	6	С.	Пр. Евтхія, 120 муч. въ Персидѣ, мч. Іеремія, Архилія, Платониды. День блаж. кончины св. <i>Меѳодіа</i> , архіеп. моравск., просв. славянѣ.	18
	7	Ч.	Св. Георгія, пр. Данила, мч. Калліопія, Руфина и Акилины, прп. Нила.	19
	8	П.	Ап. Продіона, Агава, Руфа, Флегонта, Асинкрита, Ермія, св. Келе- стина, Нифонта, еп. новг., муч. Павсиппа.	20
✱	9	С.	<i>Лазарево воскресеніе.</i> Мч. Евксихія, прм. Вадима, мч. Дисана, Маріана, Авдіеса и 270-ти.	21
			Страстная седмица.	
⊗	10	В.	<i>Нед. Вайй (Вербное воскресеніе).</i> Входъ Господень въ Іерусалимѣ. Мч. Терентія, Африкана, Максима, Θεοдору, Александра, Помпія, Зи- нона, и др., Іоакова пресв., Азадала (Азы), Авдкія.	22
	11	П.	Свм. Антіны, Фармуеія, мч. Мартиніана.	23
	12	В.	<i>Положеніе пояса Пр. Богородицы.</i> Пр. Василія, Анеусы, Аѳанасія, мч. Мины, Давида, Іоанна, пр. Ісаака.	24
	13	С.	Свм. Артемона, мч. Θομαιды, мч. Крискента, Кипрополита.	25
	14	Ч.	Свм. Мартина, мч. Антовія, Іоанна, Евстафія, Ардаліона и Азата.	26
	15	П.	Ап.: Аристарха, Пуда и Трофима, мч. Саввы, мч. Василиссы, Ана- стасія.	27
	16	С.	Мч. Леонида, мч. Агапіи, Хіоніи, Ирины, Василиссы, Θεοдору, Га- лины, Калисы.	28
			Свѣтлая седмица.	
⊗	17	В.	ПАСХА (Свѣтлое Христово Воскресеніе). Св. Агапита, свмч. Симе- она, Аваніи, Адріана, Акакія, Зосимы соловец.	29
⊗	18	П.	Пр. Іоанна, Космы, еп. халкид., Авксентія, мч. Виктора, Зотика, Зи- нона, Акиндина, Северіана, Іоанна новаго.	30
⊗	19	В.	Пр. Іоанна, Георгія, Никифора, Трифона, мч. Христофора, Θεοны, Антоніна, пам. св. Гамары цар. грузинск.	1
✱	20	С.	Пр. Θεοдору, Анастасія, бл. Григорія и Анастасія, прп. Александра.	2
✱	21	Ч.	<i>Преположеніе.</i> Свм. Іаннуарія, Фавста, Прокула, Евтхія, Θεοдору, Сократа, Діонисія, Максиміана патр., мч. Ісаакія, Аполлоса и Кократа.	3
	22	П.	Пр. Θεοдору сивеота, Виталія монаха, апл.: Наѳанаила, Луки и Кли- мента. Перен. мощ. кн. Всеволода-Гавриила псковск.	4
✱	23	С.	<i>Вмч. Георгія Побѣдоносца.</i> Мч. Анатолія, Протолеона, царицы Але- ксандры.	5
			2-я седмица по Пасхѣ.	
✱	24	В.	<i>2-я Нед. о Θομѣ.</i> Свм. Саввы страт., Евсевія, Неона, Леонтія, Лонгина, Валентина, Пасикрата, Θοмы юрод., мч. Елисаветы, прп. Саввы печерск.	6
	25	П.	Ап. и свангел. Марка. Прест. прп. Спльверста обнорск.	7
	26	С.	Свм. Василія, еп. амасійск., Стефана пермск., Іоаннкія, Глафиры дѣвы.	8
	27	В.	Ап. и свм. Симеона сродника Господня, пр. Стефана, еп. владим.	9
	28	Ч.	Апл. Іасона и Сосипатра, св. Кирыла, еп. туров., мч. Дады, Максима, Зинона, Евсевія, Виталія, Квинтиліана, Фавстіана, Неона, Іаннуарія.	10
	29	П.	Св. 9 муч. въ Кизикѣ: Θεοггида, Автисатра, Магна, Родопіана, Руфа, Θεοдога, Артемы, Филимона и др., Діодора, пр. Мемнона.	11
✱	30	С.	Ап. <i>Іакова Завсѣдова</i> , св. Доната, мч. Максима. Обрѣт. мощ. свв. Никиты, еп. новгор. и Василія, еп. амасійск.	12

Неприсутственные дни: 14, 15 и 16 (Чт., Пт. и Сб.) Страстной недѣли. 17, 18, 19, 20, 21, 22, 23 и 24 дни св. Пасхи.

М А Й.

	Праздн. знамн.	Число (по ст. ст.)	Дни перелан.		Число (по нов. стилю).
				3-я седмица по Пасхѣ.	
	✕	1	В.	<i>3-я Нед. Жень Муроносицъ.</i> Прор. Геремія, мч. Ваты, пр. Пафнутія, свм. Макарія, митр. кiev.	13
		2	П.	Св. Аонасія Вел., мч. Еспера, Зоп, чадъ ихъ Кириака и Θεодула. Перен. мощ. кн. Бориса и Глѣба.	14
	✕	3	В.	<i>Прп. Θεодосія пещерск.,</i> мч. Тимоѳеел, мч. Мавры, пр. Петра, еп. аргосск.	15
		4	С.	Мч. Пелагея, мч. епск.: Сильвана, Алвіана и Еразма.	16
	✕	5	Ч.	Вмц. Ирины, пр. Адріана, Иларіона чудотв., Михея.	17
		6	П.	Прв. Іова, мч. Варвара, Вакха, Діонсія.	18
		7	С.	Знаменіе Креста Господня, лвив. на небѣ въ Іерусалимѣ въ 351 г. Мч. Акакія.	19
				4-я седмица по Пасхѣ.	
	✕	8	В.	<i>4-я Нед. о Разслабленномъ. Ап. и евангел. Іоанна Богослова.</i> Пр. Арсенія Вел.	20
		9	П.	Перенесеніе мощ. св. Николая чудотв. Прор. Исаія, мч. Христофора.	21
	✕	10	В.	<i>Ап. Симона Зилота,</i> пр. Исидоры, блаж. Талсіи, мч. Исихія, Алфія, Онисима, Филадельфа, Кипріана, Еразма, Симона, еп. владим.	22
	✕	11	С.	<i>Св. Кирилла и Меводія, просвѣт. славнск.,</i> свм. Мокія, св. Никодима, архіеп. сербск.,—Обновленіе Царьграда въ 339 г.	23
		12	Ч.	Пр. Германа, патр. конст., Епифанія, Савина, Полувія.	24
		13	П.	Мч. Александра, Гликерія, Лаодикія, св. Георгія испов., прп. Павскакія.	25
		14	С.	Мч. Исвдора, Максима, пр. Исидора, юрод., Серапіона.	26
				5-я седмица по Пасхѣ.	
	✕	15	В.	<i>5-я Нед. о Самаряныни.</i> Пр. Пахомія Вел., Ахиллія, Исаія, Евфросина, убеніе царев. Дмитрія.	27
		16	П.	Пр. Θεодора осящ., блж. Музы, Георгія, пр. Ефрема, мч. Модеста.	28
		17	В.	Ап. Андроника, Іулія, пр. Стефана, мч. Солохома.	29
		18	С.	Мч. Θεодота, Симеона, Петра, Андрея, Павла, Діонсія, Ираклія, Павлина, мч. Александры, Клавдія, Юлія, Матроны, Текусы, Христиня, Фаины.	30
		19	Ч.	Свм. Патрикія, мч. Акакія, Менандра, Полиена, Калуфа, пр. Іоанна, еп. готск., Корнилія комельск., кн. Іоанна (Игнатія) вологод., Сергія шухтовск.	31
	✕	20	П.	Обрѣт. мощ. <i>Алексія,</i> митр. моск. Мч. Фалалея, Аскалона.	1
		21	С.	Равноап. царя <i>Константина</i> и матери его <i>Елены,</i> кн. муром. Константина, Михаила и Θεодора, пр. Кассіана Грека.	2
				6-я седмица по Пасхѣ.	
		22	В.	<i>Нед. 6-я о Сльвомѣ.</i> Мч. Василиска, блж. Іакова борович.—Воспом. 2-го вселенск. соб. въ 381 г.	3
		23	П.	Пр. Михаила, Леонтія, пр. кн. Евфросинія.	4
		24	В.	Пр. Симеона и Никиты столпн., мч. Мелетія и 1218 воин., мч. Серапіона.	5
	✕	25	С.	<i>3-е обрѣт. главы Іоанна Предтечи.</i> Свм. Θεрапонта, еп. кипр.	6
		26	Ч.	Вознесеніе Господне. Ап. Карпа и Алфея, мч. Аверкія, Елены и Георгія, пр. Іоанна, Макарія.	7
		27	П.	Свм. Θεрапонта, мч. Дидима воина и Θεодоры. Перен. мощ. свят. кiev. Кипріана, Фотія и Іоны. Обрѣт. мощ. Нила столбенск.	8
		28	С.	Св. Игнатія, Никиты, мч. Елладія, Евтхія, мч. Еливноиды.	9
				7-я седмица по Пасхѣ.	
		29	В.	<i>Нед св. Отцевъ въ Вилель.</i> Мч. Θεодосія тирск., блж. Іоанна устюж.—Воспом. 1-го вселенск. собора въ 325 г.	10
		30	П.	Пр. Исаакія, игум. Далматскаго.	11
		31	В.	Ап. Ерма, мч. Ермія, Философа.	12

Неприсутственные дни: 6 (Пт.) Рожд. Наслѣдника Цесаревича. 9 (Шн.) Перенесен. мощей св. Николая чудотв. 15 (Вс.) Коронованіе Ихъ Импер. Величествъ. 26 (Чт.) Вознесеніе Господне.

І Ю Н Ъ.

Презид. знаки.	Число (по ст. ст.)	Дни седмиц.		Число (по нов. стилю).
	1	С.	Мч. Іустина философа, Харитона, Валеріана, Іеракса, Пеона, Евеллнста, мч. Хариты, пр. Діонисія глуш., Агапита, врача печер.	13
	2	Ч.	Св. Никифора, патр. конст. вмч. Іоанна новаго.	14
	3	П.	Мч. Луккидіана, Клавдія, Іпатія, Павла, Діонисія, Луціана, Максіана, Іуліана, мч. Павлы дѣвы. Перен. мощ. царев. Димитрія.	15
	4	С.	Св. Митрофана, Меодія песноп., мч. Конкордія, Астія, Фронтасія, Северина, Северіана и Силана, пр. Зосимы.	16
	1-я седмица по Пятидесятницѣ (сплошная).			
⊕	5	В.	Пятидесятница. День св. Троицы. Свм. Дороея, мч. Маркіана, Никандра, Аполлона, Леониды, Арія, Горгія, Иринія, Иперехія. Селинія, пр. Θεодора и Анувія, убиеніе в. кн. Игоря черниг., блж. Константина, митр. кіевск., кн. Θεодора новгор.	17
⊕	6	П.	День св. Духа. Пр. Іларіона, Виссаріона, мч. Сусанны, Θεклы, Архелап.	18
	7	В.	Свм. Θεодота, Маркелла, Киріака, Смарагда, Мавра, Крискентіана, мч. Калерія, Марія, Артемія, Лукины, Киріакія, св. Прискиллы.	19
	8	С.	Перен. мощ. вмч. Θεодора страт., пр. Ефрема, Зосимы, св. Θεодора.	20
	9	Ч.	Св. Кирилла, арх. александр., пр. Александра, мч. Θεклы, Марѳы, Марія.	21
✕	10	П.	Свм. Тимоѳея, мч. Александра, Антонины дѣвы, пр. Θεофана, Вассіана.	22
	11	С.	Ап. Варооломея и Варнавы.	23
	2-я седмица по Пятидесятницѣ.			
✕	12	В.	Вед. 1-я. Вспѣхъ Святыхъ. Пр. Ануфрія Вел., Петра, Іоанна, Андрея, Арсенія, Θεофила, пр. Онуфрія и Авксентія вологод., Вассіана и Іоны солов.	24
	13	П.	Мч. Акилины и Антонины, пр. Анны и сына ея Іоанна, св. Трикиллія.	25
✕	14	В.	Прор. Елисея, св. Меодія, патр. царевр. Прест. кн. Мстислава-Георгія.	26
	15	С.	Св. Іоны, митр. москов., прор. Амоса, мч. Вита, Модеста, кн. Лазаря сербск., Іеронима, Дулы, блж. Августина. Пер. мощ. Θεодора Синеота.	27
	16	Ч.	Св. Тихона, еп. Амаѳунт., Тихона духовск., мч. Тигрія и Евтропія.	28
	17	П.	Мч. Мапула, Савела. Исмаила.	29
	18	С.	Мч. Леонтія, Іпатія, Θεодула. Боголюбской ик. Б. М.	30
	3-я седмица по Пятидесятницѣ.			
✕	19	В.	Вед. 2-я. Ап. Іуды брата Г-на, пр. Іоанна, Памсія, Вел., мч. Зосимы воина.	1
	20	П.	Свм. Меодія, мч. Инны, Пинны и Риммы—скиѳовъ, Аристовлія, Аванасія, Левкія, Димитріана.	2
	21	В.	Мч. Іуліана, Терентія, пр. Іулія и Іуліана.	3
	22	С.	Свм. Евсевія, еп. самосат., мч. Галактіона, Зинона, Зины, мч. Іуліанія.	4
✕	23	Ч.	Мч. Агриппины, прест. св. Артемія.—Срѣтеніе Владимірской ик. Б. М.	5
	24	П.	Рождество Іоанна Предтечи. Мч. Оректія, Киріака, Ловгина, Ероса.	6
	25	С.	Прмч. Февронія, кн. Петра (Давида) и княг. Февронія (Евфросинія) муромск.	7
	4-я седмица по Пятидесятницѣ.			
✕	26	В.	Вед. 3-я. Пр. Давида, Іоанна, Діонисія, еп. сувд.—Тихонинской и Лидской иконы Б. М.	8
✕	27	П.	Пр. Сампсона страннопр., Севира. Празд. Полтавской победы.	9
	28	В.	Перен. мощ. Кира и Іоанна, пр. Сергія и Германа валаамскихъ, Павла.	10
	29	С.	Апост. Петра и Павла. Блж. царев. Петра.	11
✕	30	Ч.	Соборъ 12-ти апостол.: Петра, Андрея, Іакова Зевед., Іоанна, Филиппа, Варооломея, Θомы, Матея, Іакова Алф., Іуды, Симона и Матея, Благ. кн. Андрея Боголюбскаго.	12

Неприсутственные дни: 5 (Вс.) День Св. Троицы. 6 (Ш.) День Св. Духа. 29 (Ср.) Св. ап. Петра и Павла.

І Ю Л Ь.

Прозви. знаки.	Число (по ст. ст.)	Дни пофил.		Число (по нов. стилю).
✠	1 П.		Мч. Космы и Даміана беззребрен., пр. Петра, мч. Потита. <i>Положеніе честныхъ ризы Пресвятой Богородицы во Влазернѣ. Св. Іувеналія, прест. Фотія, митр. кiev.—Ахтырской ик. БМ.</i>	13
	2 С.			14
			5-я седмица по Пятидесятницѣ.	
✠	3 В.		<i>Пед. 4-я.</i> Перен. мощ. <i>Филиппа</i> , св. Аватолія, Александра, кн. Василия и Константина, мч. Іакинфа, Мокия и Марка, Діомида, Евламія. Св. Андрей критск., свм. Θεодора, мч. Θεодота и Θεодотія, пр. Марѳы. Обрѣт. мощ. Евѳимія суздад.	15
	4 П.			16
✠	5 В.		Обр. мощ. <i>Сергія</i> радонеж., урп. <i>Аванасія</i> , Лампада, мч. Кириллы, Анны.	17
	6 С.			18
	7 Ч.		Пр. Спсоя Вел., мч. Лукія дѣвы, Антонія, Лукіана, Исидора, Діона, Діодора, Інокентія, Фелпса, Ермія, Василия, Руфа, Руфина, Марина, Марѳы, Аввакума, Валентина и Астерія. Обр. мощ. пр. Іуліанія. Пр. Фомы. Акакія, мч. Германа, Евангелла, Моисея, Лукіана, Перегринна, Памія и др., прест. Евфросинія (Евдокія), кн. московск. Вчч. Прокопія.— <i>Явленіе Казанской иконы Б. М.</i> въ 1579 г.	19
✠	8 П.			20
	9 С.		Свм. Павкратія, Кирилла, мч. Александра, Копрія, пр. Θεодора.	21
			6-я седмица по Пятидесятницѣ.	
✠	10 В.		<i>Пед. 5-я.</i> Св. 45-ти муч. въ Николѣвѣ армянск., пр. Антонія печерск., мч. Віапора, Силуана, — Аполлонія.— <i>Перенесеніе честн. ризы Господней въ Москву 1625 г.</i>	22
✠	11 П.			Прав. вел. кн. <i>Ольги</i> (Елены), вмц. Евѳимія, мч. Киндея.—Ржевской иконы Б. М.
✠	12 В.		Мч. Прокла, Іларія, Θεодора, Іоанна, пр. Михаила, мч. Голидухи. <i>Соборъ Архан. Гавріила</i> . Пр. Стефана, мч. Серапіона, Маркіана, Іуліана.	24
	13 С.			25
	14 Ч.		Ап. Акилы. пр. Стефана махриц. Еллія монаха. Онисима, мч. Іуста.	26
✠	15 П.		Равноап. вел. кн. <i>Владимира</i> (Василія), мч. Кирика, Іулитты, Авулима. Св. Аѳиногена, мч. Павла, Автіоха, Кириака, мч. Іулія, Хіюніа, Алевтины.	27
	16 С.			28
			7-я седмица по Пятидесятницѣ.	
	17 В.		<i>Пед. 6-я.</i> Вмц. Марины. Перен. мощ. пр. Лазаря. Прест. св. Ирнарха солов.	29
✠	18 П.			Мч. Емилиана, Іакинѳа, пр. Іоанна многостр., Памвы.
	19 В.		Пр. Макрими и Дія, блж. Стефана серб. и Милицы, Прест. кн. Романа.	31
✠	20 С.		Прор. <i>Иліи</i> , пр. Авраамія галиц. мч. Аванасія брест. Прор. Іезекииля, пр. Симеона и Іоанна, пр. Онуфрія мч. Евгенія.	1
	21 Ч.			2
	22 П.		Равноап. <i>Марія Магдаляны</i> , свм. Фоки, пр. Корнилія перелея.	3
	23 С.		Мч. Трофима, Θεофіла и 13-ти муч., свм. Аполлиарія, Германа, арх. вазан.	4
			8-я седмица по Пятидесятницѣ.	
✠	24 В.		<i>Пед. 7-я.</i> Кн. <i>Бориса и Глѣба</i> , мч. Христины, пр. Поликарпа. Усленіе св. Анны, матери Пр. Б-цы, пр. Олимпіады, Евпраксія, Макарія.	5
	25 П.			6
	26 В.		Свм. Ермолая, Ермиппа, мч. Параскевы, пр. Моисея.	7
	27 С.		Вмч. Пантелеимона, пр. Анѳонсы, блж. Николая Кочанова, Шаума, Горазда.	8
✠	28 Ч.		Апп. Прохора, Никанора, Тимона и Пармена, мч. Евстазія, Акакія, Іуліана.— <i>Смоленской ик. БМ.</i>	9
	29 П.			Мч. Каллиника, Θεодотія, мч. Серафимы дѣвы, мч. Евстазія, при. Романа.
	30 С.		Апп. Силы, Силуана, Крискента, Ененета и Андроника, свм. Валоптина, Аполлонія, Іоанна и др., мч. Максима, Парменія, Олимпія, Германа.	11
			9-я седмица по Пятидесятницѣ.	
✠	31 В.		<i>Пед. 8-я.</i> Прв. Евдокія, мч. Іулитты.	12

АВГУСТЪ.

АВГУСТЪ.

Праздн. знамен.
Число (по ст. ст.)
Дни неделн.

Число (по нов. ст.)

✠	1 П.	Происхожденіе дровъ Креста Господня. 7 мч. Мамакеевъ, матери ихъ Соломонъ и учителя Елевара; мч. Леонтія, Александра, Кнудея.	13
	2 В.	Перен. мощ. архид. Стефана, Никодима, Авива, блж. Василия.	14
	3 С.	Пр. Исаака, Далмата, Фавста, Автонія римл., Космы отшельн.	15
	4 Ч.	7-ми отрок., въ Ефесѣ пострадавшихъ; прмц. Евдокія, мч. Елвеверія.	16
	5 П.	Мч. Евсѣгнія, Кандидія, Понтія, Фавія, Сивела, Анепра, св. Нонны.	17
✠	6 С.	Преображеніе Господне.	18
10-я седмица по Пятидесятницѣ.			
	7 В.	<i>Нед. 9-я.</i> Мч. Дометія, пр. Пимена печер., Ора, мч. Марина воина и Астерія. <i>Перен. мощ. свят. Митрофана</i> воронез. и всел Россіи чудотв. Въ г. Воронежѣ торжественное обнесеніе мощ. св. Митрофана.	19
	8 П.	Св. Емилиана, Мирона, Леонида, Григорія Синаита, Григорія печер.	20
✠	9 В.	<i>Ап. Матѳія</i> , мч. Антонія, Иоанна, Гуліана, Маркіана, Іакова, Алексія, Димитрія, Петра, Фотія, Леонтія, Фоки, Марія и др., пр. Нсоа.	21
	10 С.	Мч. Лаврентія, свм. Сикста папы, Агапіта, прест. блж. Лаврентія.	22
	11 Ч.	Мч. Евпла, мч. Сусанны, Препеदिны, мч. Гаія, Гавинія, Максима, Клавдія, Александра и Куфія, прп. Феодора и Василия печер.	23
	12 П.	Мч. Анникаты, Фотія, Памфила, Капитона, свм. Александра, еп. коман.	24
	13 С.	Перен. мощ. Максима исповѣдн., мч. Ипполита, Консюрдія, Иринея, Авундія, пр. <i>Тихона</i> задонск., блж. Максима москов. — Страстной ив. Б. М.	25
11-я седмица по Пятидесятницѣ.			
✠	14 В.	<i>Нед. св. отцесв.</i> Перен. мощ. <i>Феодосія</i> печер., прор. Михел, свм. Маркелла.	26
	15 П.	Успеніе Пресвятыя Богородицы.	27
✠	16 В.	<i>Перенесеніе Перукотвор. Образа Господа Іисуса Христа изъ Едессы въ Константинополь</i> (944 г.) Мч. Диомида, пр. Херимона.	28
	17 С.	Мч. Морина, Стратона, Филиппа, Евтихіана, Клиріана, Ойрса, Левкія, Патрокла, Павла, Алипія, Гуліана. — Соборъ Пр. Бог. въ Амастрі.	29
	18 Ч.	Мч. Флора и Лавра, Іларіона, Діонисія, свм. Емилиана, св. Іоанна и Георгія.	30
	19 П.	Мч. Андрея страт. и 2593, мч. Тимофея, Агапія, <i>Феклы</i> . — Донской иконы БМ.	31
	20 С.	Прор. Самуила, мч. Севіра, Мемнона сотника и 37-ми съ ними пострададв.	1
12-я седмица по Пятидесятницѣ.			
	21 В.	<i>Нед. 11-я.</i> Ап. Фаддея, мч. Вассы, Феогнія, Агапія, пр. Авраамія смол., Корнилія.	2
	22 П.	Мч. Агафоника, Зотика, Феопренія, Аппидина, Северіана, мч. Анеусы, пр. Аванасія, Харсима, Неофита, мч. Евлалія. — Грузинск. иконы БМ.	3
	23 В.	Мч. Дуппа, пр. Евтихія, Флорентія, свм. Иринея, Каллиника патр. царегр.	4
	24 С.	Перен. мощ. <i>Петра</i> , мчтр. моск., свм. Евтихія, Татиана, пр. Георгія исповѣдн., мч. Сиря, прест. прп. Арсенія комельск.	5
	25 Ч.	Перен. мощ. ап. Варооломея, ап. Тита, св. Варсиса, пр. Мины, патр. цареградск.	6
✠	26 П.	Мч. Адріана и Наталія. — Срѣтеніе ив. Б. М. <i>Владимірской</i> .	7
	27 С.	Пр. Пимена Вел., Ливерія, Осія, Саввы, мч. Меркурія и Анонсы.	8
13-я седмица по Пятидесятницѣ.			
	28 В.	<i>Нед. 12-я.</i> Пр. Моисей мурина, Саввы псковск., св. Анны пророчицы.	9
✠	29 П.	Усѣкновеніе честныя главы Іоанна Предтечи.	10
✠	30 В.	Перен. мощ. ив. <i>Александра Пескаго</i> , св. патр.: Александра, Іоанна, Павла, пр. Христофора, Фангина, Александра свирск., кн. Данила моск.	11
✠	31 С.	<i>Полож. честн. моща Пресв. Богородицы</i> . — Геннадія, свм. Клиріана.	12

СЕНТЯБРЬ.

Неприсутственные дни: 6 (Сб.) Преображеніе Г-не. Для г. Воронежа — 7 (Вс.) Перен. мощ. св. Митрофана. 15 (Пн.) Успеніе Пресв. Богор. 29 (Пн.) Усѣкн. гл. Іоанна Предтечи. 30 (Вт.) Тезоик. Е. И. В. Государя Императора.

СЕНТЯБРЬ.

	Презид. знаки.	Место (по ст. ст.)	Для перфил.		Число (по нов. стилю).	
		1	Ч.	Пр. Симеона и Маркы, прав. Иисуса Навина, мч. Агвала, 40 дѣтъ постниці и Аммуна діакона, мч. Каллисты.—Соборъ Пр. Богородицы въ Міасниѣ.	13	
		2	П.	Мч. Маманта, Θεодота, Руффины, пр. Іоанна пости.	14	
		3	С.	Св. Авейма, Θεофила, Дороея, Мардонія, Мигдонія, Евониміа, Петра, Аристіона, пр. Θεоктиста, св. Фивы, мч. Василисы и Домны.	15	
		14-я седмица по Пятидесятницѣ.				
		4	В.	<i>Нед. 13-я.</i> Свм. Вавилы, мч. Іуліана, Θεодора, прор. Моисея бого-видца.	16	
		5	П.	Прор. Захарія и пр. Елисаветы, мч. Раисы, мч. Урвана, Θεодора Ме-димна, Авдія, Іувентина, Максима, пр. Петра, убіеніе кн. Глѣба.	17	
		6	В.	<i>Чудо Аргистратига Михаила.</i> Мч. Фавста, Кирилла, Авива, Кириака, Евдоксія, Зинона, Макарія, Ромила, пр. Архиппа, Давида.	18	
		7	С.	Мч. Созонта, Евксихія, ап. Евода, Онисифора, пр. Лукк, св. Іоанна.	19	
		8	Ч.	Рождество Пресвятыя Богородицы.	20	
		9	П.	Богоотецъ <i>Іоакима и Анны</i> , мч. Северіана, Харитона, Стратора, блж. Никиты, пр. Іосифа, Θεофана.	21	
		10	С.	Мч. Минодоры, Митродоры, Нимфодоры, Пульхерін цар., ап. Апол-лоса, Лукія и Климента, св. Петра и Павла, мч. Варисава.	22	
		15-я седмица по Пятидесятницѣ.				
		11	В.	<i>Нед. передъ Воздвиженіемъ.</i> Пр. Θεодоры, мч. Іи, мч. Димитрія, Переп. мощ. Сергія и Германа валаамск.	23	
		12	П.	Свм. Автонома, Корнута, Іуліана, Θεодора.	24	
		13	В.	<i>Обновлен. храма Воскр. св. Іерусал.</i> —Свм. Корнилія, мч. Іліи, Зотика, Лукіана, Валеріана, Іуліана, Крониды, Леонтія, Стратоника, пр. Петра.	25	
		14	С.	Воздвиженіе Креста Господня. Прест. Іоанна Злат., мч. Палія.	26	
		15	Ч.	Мч. Никиты, Порфирія, Θεодота, Максима, мч. Асклаиды, прп. Филоея. Обрѣт. мощ. прмч. Стефана и св. Акакія.	27	
		16	П.	Св. Кипріана, вмч. Евониміа, Виктора и Сосвена, мч. Севастіаны, Мелетины, Людмилы, прп. Дороея.	28	
		17	С.	Вмч. Софія, Вѣры, Надежды и Любви, мч. Агаокліи, Θεодотія.	29	
		16-я седмица по Пятидесятницѣ.				
		18	В.	<i>Нед. по Воздвиженіи.</i> Пр. Евменія, мч. Ариадны, Софія, Иркны, мч. Кастора, прест. Аркадія.	30	
		19	П.	Мч. Трофима, Савватія, Доримедонта, Зосимы. Прест. кн. Θεодора и чадь его Давида и Константина.	1	
		20	В.	Вмч. Евстафія, Агапія, кн. <i>Михаила</i> черниг. и боярина <i>Θеодора</i> .	2	
		21	С.	Обр. мощ. <i>Димитрія</i> , митр. ростов., ап. Кодрата, мч. Інатія, Андрея.	3	
		22	Ч.	Свм. Фоки, еп. сипон., прор. Іоны, мч. Фоки верт., св. Петра, прп. Іоны.	4	
		23	П.	<i>Зачатіе Іоанна Предтечи</i> , мч. Андрея, Іоанна, Петра, Антонина.	5	
		24	С.	Прмч. и равноап. Θεклы, прп. Копрія, Никандра.	6	
		17-я седмица по Пятидесятницѣ.				
		25	В.	<i>Нед. 16-я.</i> Преставл. пр. <i>Сергія Радонезск.</i> , пр. Евфросинія, мч. Пафутія.	7	
		26	П.	Преставленіе Апостола и Евангельста Іоанна Богослова.	8	
		27	В.	Мч. Каллистрата, ап. Марка, Аристарха и Зины, пр. Савватія, Ігнатія.	9	
		28	С.	Пр. Харитона испов., прор. Варуха, мч. Александра, Алфея, Марка, Никона, Зосимы, Неона, Ілѣодора, Вячеслава, кн. чешск., пр. Иродіона.	10	
		29	Ч.	Пр. Кіриака, мч. Дяды, Гаведдл, мч. Кавдона, пр. Θεофана.	11	
		30	П.	Свм. Григорія, еп. Арменія, Михаила, 1-го митр. кіевского.	12	

Неприсутственные дни: 8 (Чт.) Рождество Пресв. Богородицы. 14 (Ср.) Воздвиженіе Креста Господня. 26 (Пн.) Св. Іоанна Богослова.

О К Т Я Б Р Ъ .

Праздн. знамен.	Число (по ст. ст.)	Дни недели.		Число (по лев. столб.)
✠	1	С.	Покровъ Пресв. Богородицы. Ап. Апапин, пр. Романа, Саввы, Михаила.	13
18-я седмица по Пятидесятницѣ.				
	2	В.	<i>Вед. 17-я.</i> Мч. Киприана, Θεоктиста, мч. Густины, пр. Андрея юродив.	14
	3	П.	Свм. Діонисія ареопар., Рустика, Елесеверія, Іоанна жозев., блж. Исхія.	15
	4	В.	Свм. Героеей, Петра, обр. мощ. Гурія и Варсонофія, пр. Аммона, Павла, мч. Домнины, Вириней и Проскуды, мч. Давиѣта и Каллисееви.	16
✠	5	С.	Свят. митр. москов.: <i>Петра, Алексія, Іоны и Филиппа</i> , мч. Харитины, Мамелоя, пр. Даміана, Іереміи и Маттея, свм. Діонисія, еп. алекс.	17
✠	6	Ч.	Ап. <i>Сомы</i> , нарицаемаго близнеца.	18
	7	П.	Мч. Сергія, Вакха, Іудіана, Кесарія, Пелагек, пр. Сергія вологод.	19
	8	С.	Пр. Пелагій, св. Тавсіи, Пелагій.	20
19-я седмица по Пятидесятницѣ.				
✠	9	В.	<i>П. 18-я.</i> Ап. <i>Іакова Алѣксея</i> , пр. Андроника, Аѳанасія, Петра, св. Авраама праотца и Лота, мч. Еввентія, Максима п св. Поппіи.	21
	10	П.	Мч. Евлампія и Евлампіи, пр. Θεοφιλα, Βασσιана, мч. Θεοτεкна.	22
	11	В.	Ап. Филиппа, пр. Θεοφана, мч. Зинаиды, Филонилы.	23
✠	12	С.	Мч. Прова, Тараха, Андроника, Мартина, Домники, пр. Космы. Празд. св. Іоанну Предтечѣ въ память перен. съ остр. Мальты въ Гатчину части древа Креста Г-ня, кн. ВМ. (Филермскія), писанн. св. ап. Лукою, и правой руки Іоанна Предт. (1799).	24
	13	Ч.	Мч. Карпа, Панилы, Агаѳодора, Флорентія, Веніамина, пр. Никиты.	25
	14	П.	Мч. Назарія, Гервасія, Протасія, Сидвана, пр. Параскевы, Никоды.	26
	15	С.	Пр. Евѳимія, Савина, мч. Лукіана, Сарвила, Вивей; прест. св. Іоанна.	27
20-я седмица по Пятидесятницѣ.				
✠	16	В.	<i>Вед. 19-я.</i> Мч. Лонгина соул., благ. кн. Еввраксін суздальск.	28
	17	П.	Прор. Осін, прм. Андрей, Космы и Даміана. Перен. мощ. Лазаря.	29
	18	В.	Ап. и <i>свннел. Луки</i> , мч. Марина, пр. Іудіана пустын.	30
	19	С.	Прор. Іоилы, мч. Уара, Садюка, блж. Клеопатры и Іоанна, Іоанна Рыльск.	31
	20	Ч.	Выч. Артемія, пер. мощ. Артемія веркольск.	1
	21	П.	Пр. Иларіона Вел., мч. Дасія, Гаія и Зотика. Перен. мощ. св. Иларіона.	2
✠	22	С.	Казанской иконы Б. М. Равноап. Аверкія, 7-ми отрок. въ Ефесѣ. Мч. Александра, Іраклія, Анны, Елисаветы, Гликеріи, Θεοδοтіи.	3
21-я седмица по Пятидесятницѣ.				
✠	23	В.	<i>Вед. 20-я.</i> Ап. <i>Іакова брата Господня</i> , св. Игнатія патр. царегр., Іакова боров.	4
✠	24	П.	Мч. Ареей, Аѳанасія. — Ик. В. М. « <i>Всякъ скорблицихъ радости</i> ».	5
	25	В.	Мч. Маркіана, Мартирія, Анастасія, пр. Мартирія, затвори. пещер.	6
✠	26	С.	<i>Вмч. Димитрія солунск.</i> , пр. Аѳанасія. Воспом. землетряс. въ Іерусал.	7
	27	Ч.	Мч. Нестора, Марка, мч. Калитоліны и Еротииды, пр. Нестора лѣтоп.	8
	28	П.	Мч. Терентія, Неонилы, вмч. Параскевы, пр. Стефана, Іоанна, Арсенія серб., Кипріака, мч. Африкана, Терентія, Максима, прест. при. Іова почтаевск.	9
	29	С.	Пмц. Анастасія, пр. Авраамія рост., Клавдія, блж. Маріи, пр. Анны.	10
22-я седмица по Пятидесятницѣ.				
	30	В.	<i>Вед. 21-я.</i> Свм. Зиновія, Зиновія, Анастасія, Евтропіи, ап. Тертія, Марка, Густа, Артемы, св. Маркіана, еп. сиракузск.	11
	31	П.	Ап. Стахія, Амилія, Урвана, Наркисса, пр. Сирридоиа, Никодима, Мавры.	12

Н О Я Б Р Ъ .

Неприсутственные дни: 1 (Сб.) Покровъ Пресв. Богородицы. 22 (Сб.) Праздн. Казанск. иконы Бож. Матери.

Н О Я Б Р Ъ .

Праздн. знаки.	Число (по ст. ст.)	Дни недели.		Число (по нов. стѣлѣ).
	1	В.	Св. Космы и Даміана безребр. и мат. ихъ Θεодотіи, мч. Іоанна, Іакова, Іудіана, Кириены, Кесарія, Дасія, Ерминигельда, св. Маріи.	13
	2	С.	Мч. Агнидина, Пигасія, Анемподиста, Елпидифора, Афсонія, пр. Маркіана.	14
	3	Ч.	Мч. Акепсима, Іосифа, Апфала. Атика, Агалія, Евдоксія, Истукарія, Никтополіона, пр. Снандудіи. Обновл. храма вмч. Георгія въ Лиддѣ.	15
	4	П.	Пр. Іоаннiи Вел., мч. Никандра, еп. мирск., Ермея пресвит.	16
	5	С.	Мч. Галактіона и Епистиміи, апп. Патрова, Ерма, Лина, Гаія и Филолога; пр. Григорія, архіеп. александр., и Іоны, архіеп. повгор.	17
23-я седмица по Пятидесятницѣ.				
	6	В.	Нед. 22-я. Пр. Павла испов., Луки, Варлаама, мч. Текусы, Александры. Клавдіи.	18
	7	П.	Мч. Герона и 33 его воин., мч. Меласиппа, Кассиніи и сына ихъ Антоніива; Θεодота, Авета, Тавріона. пр. Лазаря галисійск.	19
✕	8	В.	<i>Соборъ Архистратига Михаила</i> и проч. силъ безплотныхъ.	20
	9	С.	Мч. Онисифора, Порфирія, Антонія, Александра солунск., пр. Іоанна Колова, Матроны, Θεобиты, Сосипатры, Евстолии.	21
	10	Ч.	Ап. Олимпта, Родіона, Ераста, Тертія, Куарта и Сосипатра, мч. Ореста, Милія, еп. персидск., пр. Θεостерикта.	22
	11	П.	Мч. Мины, Виктора, Викентія, Θεодора, св. Максима, мч. Стефаниды.	23
	12	С.	Пр. Іоанна милост., Нила постн., прор. Ахія.	24
24-я седмица по Пятидесятницѣ.				
✕	13	В.	Нед. 23-я. Св. Іоанна Златоустаго, мч. Антоніива, Никифора, Германа, мч. Манеены.	25
✕	14	П.	Ап. Филиппа, Григорія паламы, царя Іустиніана и царицы Θεодоры.	26
	15	В.	Мч. Гурія, Самона, Авива, Елпидія, Маркелла, Евстохія, Димитрія.	27
✕	16	С.	<i>Ап и евангел. Матвея</i> , св. Фулвіана князя.	28
	17	Ч.	Св. Григорія, еп. неокес., прп. Лазаря писца, Някона, игум. радон.	29
	18	П.	Мч. Платона, Захкея, Алфея, Романа и Варуда отрока.	30
	19	С.	Мч. Авдія, Варлаама старца, Азы, Іліодора, Романа; пр. Варлаама, Іосафа, царев. инд., и отца его Авенира; прп. Варлаама печерск.	ДЕКАБРЬ. 1
25-я седмица по Пятидесятницѣ.				
	20	В.	Нед. 24-я. Пр. Григорія декаполита, Прокла, Дасія, Евстасія, Анатолія, мч. Нирсы, Іосифа, Іоанна, Саверія, Исаакія, Ипатія, Азата, мч. Θεклы, Анны.	2
✕	21	П.	Введеніе во храмъ Пресвятыя Богородицы.	3
	22	В.	Ап. Филимона, Архиппа и св. Апфіи, мч. Кикиліи, Валеріала, Максимта, Тивуртія, Проконія, вел. кн. Михаила тверск., Менинга, пр. Агаввы.	4
✕	23	С.	<i>Вел. кн. Александра Невскаго</i> , пр. Амфилохія, Григорія, Θεодора антiохійск., мч. Сисинія, прест. Митрофана еп. воронез., вч. монаш. Макарія.	5
✕	24	Ч.	<i>Вмч. Екатерины</i> , Меркурія, мч. Августа цар., пр. Матридіи дѣвы.	6
✕	25	П.	Свм. Климента, папы римск., Петра, еп. алекс., Петра молч.	7
✕	26	С.	Пр. Аліпія, Іакова, Иннокентія иркут. Освщч. храма Георгія въ Кіевѣ.	8
26-я седмица по Пятидесятницѣ.				
✕	27	В.	Нед. 25-я. Мч. Іакова персянина, пр. Романа, Палладія. Обр. мощей кн. Всеволода (Гавріиля) псковск.— <i>Знаменской</i> (Новгород). иконы БМ.	9
	28	П.	Мч. Стефана, Василія, Ирнарха, Григорія, Іоанна, Θεодора, арх. ростовск.	10
✕	29	В.	Мч. Парамона, Филумена, пр. Акакія спайск., прп. Нектарія печерск.	11
✕	30	С.	Ап. Андрей первозванваго, Фрументія, архіеп. индійск.	12

Неприсутственные дни: 14 (Пн.) Рожд. Ея И. В. Государыни Императрицы. 21 (Пн.) Введеніе во храмъ Пресв. Богородицы. Для г. Воронежа—23 (Ср.) прест. св. Митрофана еп. воронезск.

ДЕКАБРЬ.

Проект. знаки.	Число (по ст. ст.)	День недели.		Число (по нов. стигм.)
	1	Ч.	Пр. Наума, мч. Анапий, прв. Филарета мвлостинаго.	13
	2	П.	Прор. Аввакума, пр. Асанасія, Іоанна, Андрея, Θεοφιλα, мч. Миронія.	14
	3	С.	Прор. Софонія, пр. Саввы звенигор. Іоанна, Θεοдула, свм. Θεοдора алекс.	15
	27-я седмица по Пятидесятницѣ.			
	4	В.	<i>Нед. 26-я.</i> Вмц. Варвары, Іуліаніи, пр. Іоанна Дамаскина, Іоанна, еп. полновотск.	16
✠	5	П.	<i>Пр. Саввы ослещ.</i> , мч. Анастасія, Каріона и Захарія, прест. св. Гурія.	17
	6	В.	Св. Николая архіеп. мврѣ-ликійскаго чудотворца.	18
	7	С.	Св. Амвросія, мч. Аеннодора, при. Нила, Антонія, Павла, Іоанна.	19
	8	Ч.	При. Патапія, ап. Сосеена, Аполлоса, Кифы, Тихика, Кесарія, Епафродита и Онисифора, пр. Кирілла каргопольск.	20
✠	9	П.	<i>Зачатіе св. Анны.</i> При. Анны, пр. Стефана, Софронія, арх. кипрск.	21
	10	С.	Мч. Мины, Ермогена, Евграфа, Гемелла страдальца, пр. Θомы де-фуркина.	22
	28-я седмица по Пятидесятницѣ.			
	11	В.	<i>Нед. св. Праотецъ.</i> Пр. Давіила, Луки столпн., Никона печер., мч. Акепсія, Анеала, Миракса.	23
	12	П.	Св. Спиридона, еп. тримиф., свм. Александра, еп. іерусал., мч. Ра-зумника.	24
	13	В.	Мч. Евстратія, Авксентія, Евгенія, Ореста, Мардарія, пр. Арсенія, мч. Лукия дѣвы, пр. Мардарія печерск.	25
	14	С.	Мч. Θирса, Левкія, Каллиника, Филимона, Аполлонія, Арріана и Θεогиха.	26
	15	Ч.	Свм. Елевѳерія, пр. Павла, Стефана, Трифона, Парда, мч. Анѳіи.	27
	16	П.	Прор. Аггел, блж. Θεοфанія царицы, мч. Марина.	28
	17	С.	Прор. Давіила и отр. Аваніи, Аваріи и Мисаила.	29
	29-я седмица по Пятидесятницѣ.			
	18	В.	<i>П. предъ Рождествомъ.</i> Мч. Севастіана, Никострата, Зои, Клавдія, Марка, Викторіяна, Тивургія и Касула, при. Модеста, архіеп. Іерус. Флора, Мнхавла синкелла.	30
	19	П.	Мч. Бонифатія, Іліи, Прова, Ариса, Тимоѳея, Поліевѳета, Григорія.	31
✠	20	В.	Свм. Игнатія богоносца, при. Филогонія, еп. антѳохійск.	1
	21	С.	Прест. св. Петра, митр. москов. мч. Іуліанія, мч. Θимистоклел.	2
	22	Ч.	Вмц. Анастасія, мч. Хрисогона, Евода, Евтихіана, мч. Θεодотіе.	3
	23	П.	10-ти муч. критск.: Θεοдула, Геласія, Зотика, Евареста, Помпія и др.	4
	24	С.	пр. Павла, Θεοгитта, арх. новгород., Нифонта, еп. кипрск. Мч. Евгенія, Протасія, Іакинфа и Клавдія, пр. Николая.	5
	30-я седмица по Пятидесятницѣ.			
✠	25	В.	РОЖДЕСТВО ГОСПОДА НАШЕГО ИСУСА ХРИСТА.	6
✠	26	П.	<i>Соборъ Пресвятой Богородицы.</i> Пр. Евѳимія исп., Евареста, Константина синадск., пам. св. Гософа. обручн. Пресв. Богородицы, прор. Давида царя, ап. Іакова, брата Господня.	7
	27	В.	<i>Прм. Стефана архидіак.</i> , пр. Θεοдора начерт., Θεοдора, арх. царегр.	8
	28	С.	20-ти тыс., сожжен. въ Никодиміи, мч. Зинова, Іорофел, Горнія, Петра, Мардонія, Евѳимія, мч. Агафін, Домны, Θεοфила, ап. Никанора.	9
	29	Ч.	14-ти тысячъ младенцевъ, въ Вилеемѣ за Христа набіен., пр. Маркелла, Θаддея исповѣдника, Марка и Θεοфила печерск. Іоанна.	10
	30	П.	Ап. Гімона, мч. Анисіи, мч. Филигера, Зотика, при. Θεοдоры.	11
	31	С.	Пр. Меланіи римлянки.	12

Неприсутственные дни: 6 (Вт.) Св. Николай Чудотворца.—Тезоим. Наслѣдника Цесаревича. 25—26 (Вс. и Пн.) Рождество Христово.

ОТДѢЛЪ I-й СПРАВОЧНЫЙ.



РОССІЙСКІЙ ДОМЪ.

Его Императорское Величество, Государь Императоръ Александръ Александровичъ, Самодержецъ Всероссійскій, родился въ 1845 г., 26 февраля (тезоименитство 30 авг.).

Ея Императорское Величество, Государыня Императрица Марія Теодоровна, родилась въ 1847 г., 14 ноября (тез. 22 іюля); въ замужествѣ съ 28 октября 1866 г. Дочь Датскаго Короля Христиана IX и Супруги Ея Королевы Луизы.

Его Императорское Высочество, Наслѣдникъ, Цесаревичъ и Великій Князь Николай Александровичъ, род. въ 1868 г., 6 мая (тез. 6 декабря).

Его Императорское Высочество, Великій Князь Георгій Александровичъ, род. въ 1871 г., 27 апрѣля (тез. 26 ноября).

Его Императорское Высочество, Великій Князь Михаилъ Александровичъ, род. въ 1878 г., 22 ноября (тез. 22 ноября).

Ея Императорское Высочество, Великая Княжна Ксенія Александровна, род. въ 1875 г., 25 марта (тез. 24 января).

Ея Императорское Высочество, Великая Княжна Ольга Александровна, род. въ 1882 г., 1 іюня (тез. 11 іюля).

Августѣйшіе братья Государя Императора:

Его Императорское Высочество, Великій Князь Владимиръ Александровичъ, род. въ 1847 г., 10 апрѣля (тез. 15 іюля). Супруга его, Ея Императорское Высочество Великая Княгиня Марія Павловна, род. въ 1854 г., 2 мая (тез. 22 іюля). *У нихъ дѣти:* Ихъ Императорскія Высочества: Великій Князь Кириллъ Владиміровичъ, род. въ 1876 г., 30 сентября (тез. 11 мая); Великій Князь Борисъ Владиміровичъ, род. въ 1877 г., 12 ноября (тез. 2 мая); Великій Князь Андрей Владиміровичъ, род. въ 1879 г., 2 мая (тез. 30 ноября); Великая Княжна Елена Владиміровна, род. въ 1882 г., 17 января (тез. 21 мая).

Его Императорское Высочество, Великій Князь Алексій Александровичъ, род. въ 1850 г., 2 января (тез. 20 мая).

Его Императорское Высочество, Великій Князь Сергій Александровичъ, род. въ 1857 г., 29 апрѣля (тез. 5 іюля). Супруга его, Ея Императорское Высочество, Великая Княгиня Елисавета Теодоровна, род. въ 1864 г., 20 октября (тез. 5 сентября).

Его Императорское Высочество, Великій Князь Павелъ Александровичъ, род. въ 1860 г., 21 сентября (тез. 29 іюня); былъ въ супружествѣ съ Ея Императорскимъ Высочествомъ, Великою Княгинею Александрою Георгиевною († 12 сентября 1891 г.). *У него дѣти:* Его Императорское Высочество, Великій Князь Дмитрій Павловичъ, род. въ 1891 г., 6 сентября (тез. 21 сентября); Ея Императорское Высочество, Великая Княжна Марія Павловна, род. въ 1890 г., 6 апрѣля (тез. 22 іюля).

Августѣйшая сестра Государя Императора:

Ея Императорское Высочество, Великая Княгиня Марія Александровна, род. въ 1853 г., 5 октября (тез. 22 июля); въ супружествѣ съ Ею Королевскимъ Высочествомъ, Принцемъ Альфредомъ-Эрнестомъ-Альбертомъ Великобританскимъ, Герцогомъ Единбургскимъ.

Августѣйшіе дядя и тетки Государя Императора:

Ея Императорское Высочество, Великая Княгиня Александра Іосифовна, род. въ 1830 г., 26 июня (тез. 23 апрѣля); была въ супружествѣ съ Ею Императорскимъ Высочествомъ, Великимъ Княземъ Константиномъ Николаевичемъ, († 13 Января 1892 г.).
У нея дѣти:

Его Императорское Высочество, Великій Князь Николай Константиновичъ, род. въ 1850 г., 2 февраля (тез. 6 декабря).

Его Императорское Высочество, Великій Князь Константинъ Константиновичъ, род. въ 1858 г., 10 августа (тез. 21 мая). Супруга его, Ея Императорское Высочество, Великая Княгиня Елисавета Мавриковна, род. въ 1865 г., 13 января (тез. 5 сентября).
У нихъ дѣти: Князь Юаннъ Константиновичъ, род. въ 1886 г., 23 июня (тез. 24 июня); Князь Гавриилъ Константиновичъ, род. въ 1887 г., 3 июля (тез. 13 июля); Князь Константинъ Константиновичъ, род. въ 1890 г., 20 декабря (тез. 21 мая); Князь Олегъ Константиновичъ, род. въ 1892 г., 15 Ноября (тез. 20 сентября); Княжна Татьяна Константиновна, род. въ 1890 г., 11 января (тез. 12 января);

Его Императорское Высочество, Великій Князь Димитрій Константиновичъ, род. въ 1860 г., 1 июня (тез. 21 сентября).

Ея Королевское Величество, Великая Княгиня Королева Эллиновъ Ольга Константиновна, род. въ 1851 г., 22 августа (тез. 11 июля); въ супружествѣ съ Ею Величествомъ, Королемъ Эллиновъ Георгомъ I.

Ея Императорское Высочество, Великая Княгиня Вѣра Константиновна, род. въ 1854 г., 4 февраля (тез. 17 сентября); была въ супружествѣ съ Ею Королевскимъ Высочествомъ, Герцогомъ Вильгельмомъ-Евгениемъ Виртембергскимъ.

Ея Императорское Высочество, Великая Княгиня Александра Петровна, род. въ 1838 г., 21 мая (тез. 23 апрѣля); была въ супружествѣ съ Ею Императорскимъ Высочествомъ, Великимъ Княземъ Николаемъ Николаевичемъ Старшимъ († 13 апр. 1891 г.).
У нея дѣти:

Его Императорское Высочество, Великій Князь Николай Николаевичъ, род. въ 1856 г., 6 ноября (тез. 27 июля);

Его Императорское Высочество, Великій Князь Петръ Николаевичъ, род. въ 1864 г., 10 января (тез. 29 Іюня). Супруга его, Ея Императорское Высочество, Великая Княгиня Милица Николаевна, род. въ 1866 г., 14 июля (тез. 19 июля). *У нихъ дѣти:* Ея Высочество, Княжна Марина Петровна, род. въ 1892 г., 23 февраля (тез. 28 февраля).

Его Императорское Высочество, Великій Князь Михаилъ Николаевичъ, род. въ 1832 г., 13 октября (тез. 8 ноября); былъ въ супружествѣ съ Ея Императорскимъ Высочествомъ, Великою Княгиней Ольгою Теодоровною († 31 марта 1891 г.). *У него дѣти:*

Его Императорское Высочество, Великій Князь Николай Михайловичъ, род. въ 1859 г., 14 апрѣля (тез. 6 декабря);

Его Императорское Высочество, Великій Князь Михаилъ Михайловичъ, род. въ 1861 г., 4 октября (тез. 8 ноября);

Его Императорское Высочество, Великій Князь Георгій Михайловичъ, род. въ 1863 г., 11 августа (тез. 26 ноября);

Его Императорское Высочество, Великій Князь Александръ Михайловичъ, род. въ 1866 г., 1 апрѣля (тез. 30 августа);

Его Императорское Высочество, Великій Князь Сергій Михайловичъ, род. въ 1869 г., 16 сентября (тез. 25 сентября);

Его Императорское Высочество, Великій Князь Алесій Михайловичъ, род. въ 1875 г., 16 декабря (тез. 20 мая);

Ея Императорское Высочество, Великая Княгиня Анастасія Михайловна, род. въ 1860 г., 16 іюля (тез. 22 декабря); въ супружествѣ съ Ею Королевскимъ Высочествомъ, Великимъ Герцогомъ Мекленбургъ-Шверинскимъ Фридрихомъ-Францемъ.

Ея Императорское Высочество, Великая Княгиня Екатерина Михайловна (дочь Великаго Князя Михаила Павловича и Великой Княгини Елены Павловны), род. въ 1827 г., 16 августа (тез. 24 ноября); была въ супружествѣ съ Ею Великогерцогскимъ Высочествомъ, Герцогомъ Георгіемъ Мекленбургъ-Стрелицкимъ.

2. ГЛАВНОЕ УПРАВЛЕНІЕ РОССІИ.

Государственный Совѣтъ. *Предсѣдатель*, Е. И. В. Вел. Кн. Михаилъ Николаевичъ. *Департаментъ законовъ.* *Предсѣдатель*, ст.-секр., д. т. с. Михаилъ Николаевичъ Островскій. *Члены:* Ст.-секр., д. т. с. Егоръ Абрамовичъ Перетцъ. Ст.-секр. д. т. с. Эдуардъ Васильевичъ Фришъ. Ген.-ад., ген. отъ инф., свѣтл. кн. Александръ Константиновичъ Имеретинскій; ген.-лейт. кн. Григорій Сергѣевичъ Голицынъ. Гофмейстеръ Николай Саввичъ Абаза 2-й. Т. с. баронъ Владиміръ Михайловичъ Менгенъ. Т. с. Александръ Александровичъ Татищевъ. *Департаментъ гражданскихъ и духовныхъ дѣлъ.* *Предсѣдатель*, д. т. с. Николай Ивановичъ Стояновскій, *Члены:* Ст.-секр. д. т. с. Владиміръ Дмитріевичъ Философовъ. Д. т. с. Петръ Ивановичъ Саломонъ. Ген. отъ инф. Христофоръ Христофоровичъ Роопъ. Ст.-секр., д. т. с. Николай Павловичъ Мансуровъ 2-й. *Департаментъ Государственной экономіи.* *Предсѣдатель*, ст.-секр. д. т. с. Дмитрій Мартыновичъ Сольскій. ст.-секр. д. т. с. Михаилъ Семеновичъ Кахановъ 1-й. Д. т. с. Владиміръ Михайловичъ Маркусъ. Д. т. с. Павелъ Никитичъ Николаевъ. Ген.-адъют. ген.-лейт. Николай Оттоновичъ Розенбахъ. Т. с. Михаилъ Алексѣевичъ Пешуровъ; т. с. Александръ Константиновичъ Анастасевъ. *Члены Государственнаго Совѣта, въ Департаментахъ не присутствующіе:* Его Императорское Высочество Государь Наслѣдникъ Цесаревичъ и Великій Князь Николай Александровичъ. Е. И. В. Вел. Кн. Владиміръ Александровичъ. Е. И. В. Вел. Кн. Алексѣй Александровичъ. Ген.-адъют., ген. отъ инф. графъ Дмитрій Алексѣевичъ Милютинъ. Ген.-адъют., ген. отъ инф. графъ Федоръ Лонгиновичъ Сейденъ. Ст.-секр. д. т. с. графъ Иванъ Давидовичъ Деляновъ. Ген.-адъют., ген. отъ инф. князь Дмитрій Ивановичъ Святополкъ-Мирскій. Ст.-секр., д. т. с. баронъ Александръ Павловичъ Николап. Д. т. с. Александръ Аггеевичъ Абаза 1-й. Д. т. с. Павелъ Петровичъ Убри. Ст.-секр., д. т. с. Дмитрій Николаевичъ Набоковъ. Ген.-ад. ген. отъ кав. Іосифъ Владиміровичъ Гурко. Д. т. с. Григорій Павловичъ Небольсинъ. Ген.-адъют., ген. отъ инф. графъ Николай Павловичъ Игнатьевъ. Инж.-ген. Михаилъ Петровичъ фонъ-Кауфманъ. Ст.-секр., д. т. с. графъ Константинъ Ивановичъ Палей. Ст.-секр., д. т. с. Валеріанъ Платоновичъ Платоновъ. Ст.-секр., д. т. с. Константинъ Карловичъ Гротъ. Д. т. с. Евгенийъ Петровичъ Новиковъ. Ст.-секр. д. т. с. Федоръ Петровичъ Корниловъ. Ст.-секр., д. т. с. Борисъ Павловичъ Мансуровъ 1-й. Д. т. с. Егоръ Павловичъ Старицкій. Ген.-адъют., адмиралъ Константинъ Николаевичъ Посыеть. Д. т. с. Константинъ Петровичъ Побѣдоносцевъ. Ген.-адъют., ген. отъ кав. Михаилъ Ивановичъ Чертковъ. Ст.-секр. д. т. с. Александръ Александровичъ Половцевъ. Д. т. с. Николай Христіановичъ Бунге. Д. т. с. Михаилъ Федоровичъ Голтгоеръ. Ген.-адъют., ген. отъ инф. Оттонъ Борисовичъ Рихтеръ. Д. т. с. Аелнасій Федоровичъ Бычковъ. Д. т. с. Иванъ Алексѣевичъ Вышнеградскій. Ст.-секр. д. т. с. Иванъ Николаевичъ Дурново. Ген. отъ арт. Иванъ Семеновичъ Кахановъ 2-й; ст.-секр., д. т. с. Владиміръ Ивановичъ Вишняковъ. Ст.-секр. т. с. Адольфъ Яковлевичъ фонъ-Гюббенетъ. Ст.-секр., т. с. Николай Степановичъ Петровъ; т. с. Дмитрій Григорьевичъ фонъ-Дервизъ. *Министры и Главноуправляющіе отдѣльными частями.* Министръ Императорскаго Двора и Удѣловъ, ген.-адъют., ген. отъ кав. графъ Іларіонъ Ивановичъ Воронцовъ-Дашковъ. Военный Министръ, ген.-адъют., ген. отъ инф. Петръ Семеновичъ Ванновскій. Министръ Народнаго Просвѣщенія, ст.-секр. д. т. с. графъ Иванъ Давидовичъ Делловъ. Министръ Иностранныхъ Дѣлъ, ст.-секр., д. т. с. Николай Карловичъ Гирсъ. Оберъ-Прокуроръ Святыяшаго Синода, д. т. с. Константинъ Петровичъ Побѣдоносцевъ. Министръ Юстиціи, д. т. с. Николай Авксентьевичъ Манасинъ. Министръ Внутреннихъ Дѣлъ, ст.-секр. д. т. с. Иванъ Николаевичъ Дурново. Государственный Контролеръ, д. т. с. Тертій Ивановичъ Филипповъ. Министръ Финансовъ, т. с. Сергѣй Юльевичъ Витге. Управляющій Морскимъ Министерствомъ, адм. Николай Матвѣевичъ Чихачовъ. Главноуправляющій Собственною Его Императорскаго Величества Канцеляріею по учрежденіямъ Императрицы Маріи, ген.-лейт. графъ Николай Алексѣевичъ Протасовъ-Бахметьевъ. Министръ Путей Сообщенія, гофмейстеръ Двора Е. И. В. Аполлонъ Константиновичъ Кривошеинъ. Управляющій Министерствомъ Государственныхъ Имуществъ, т. с. Алексѣй Сергѣевичъ Ермоловъ. *Особое присутствіе для предварительнаго разсмотрѣнія жалобъ на опредѣленія департаментовъ Правительствующаго Сената.* *Предсѣдатель*, д. т. с. Михаилъ Федоровичъ Голтгоеръ. *Члены:* Сенаторы: Ст.-секр., д. т. с. Константинъ Карловичъ Ренненкампфъ. Т. с. Семёнъ Александровичъ Мордвиновъ. Т. с. Владиміръ Григорьевичъ Коробинъ. *Государственная Канцелярія.* Государственный Секретарь т. с. Николай Валеріановичъ Муравьевъ, Товарищъ его т. с. Неклюдовъ.

Комитетъ Министровъ. *Предсѣдатель*, д. т. с. Николай Христіановичъ Бунге. *Управляющій дѣлами*, ст.-секр. д. т. с. Анаодій Николоевичъ Куломзинъ. *Помощникъ Управляющаго*, т. с. Эмилій Васильевичъ Шольцъ.

Правительствующій Сенатъ. *Сенаторы, въ Департаментахъ присутствующіе:* Е. П. В. Вел. Кн. Владиміръ Александровичъ. Ст.-секр., д. т. с. графъ Иванъ Давидовичъ Деляновъ. Ст.-секр., д. т. с. баронъ Александръ Павловичъ Николай. Ст.-секр., д. т. с. Дмитрій Николаевичъ Набоковъ. Оберъ-гофмейстеръ графъ Эмануилъ Карловичъ Сиверсъ. Д. т. с. Григорій Павловичъ Небольсинъ. Ст.-секр., д. т. с. Николай Карловичъ Гирсъ. Ст.-секр., д. т. с. Валеріанъ Платоновичъ Платоновъ. Ст.-секр., д. т. с. князь Алексѣй Борисовичъ Лобановъ-Ростовскій. Ст.-секр., д. т. с. Борисъ Павловичъ Мансуровъ. Д. т. с. Николай Ивановичъ Стояновскій. Д. т. с. Егоръ Павловичъ Старшій. Д. т. с. Константинъ Петровичъ Побѣдоносцевъ. Д. т. с. Петръ Ивановичъ Саломонъ. Ст.-секр., д. т. с. Михаилъ Николаевичъ Островскій. Д. т. с. Карлъ Карловичъ Петерсъ. Ст.-секр., д. т. с. Александръ Александровичъ Половцовъ. Д. т. с. Владиміръ Михайловичъ Маркусъ. Д. т. с. Михаилъ Ѳеодоровичъ Гольцгоеръ. Д. т. с. Ѳеодоръ Михайловичъ Маркусъ. Ст.-секр., д. т. с. Константинъ Карловичъ Ренненкамифъ. Д. т. с. Тергій Ивановичъ Филипповъ. Оберъ-гофмейстеръ князь Михаилъ Сергѣевичъ Волконскій. Д. т. с. Николай Авксентьевичъ Манасеинъ. Д. т. с. Павелъ Никитичъ Николаевъ. Ст.-секр., д. т. с. Иванъ Николаевичъ Дурново. Ст.-секр., д. т. с. Владиміръ Ивановичъ Вешняковъ. Ген.-лейт. баронъ Николай Николаевичъ Медемъ. Ст.-секр., т. с. Адольфъ Яковлевичъ фонъ-Гюббенетъ. Т. с. Сергій Степановичъ Жихаревъ. Гофмейстеръ Николай Саввичъ Абаза. Т. с. Дмитрій Григорьевичъ фонъ-Дервизъ. Т. с. Александръ Александровичъ Татищевъ. Т. с. Вячеславъ Константиновичъ фонъ-Плеве. Т. с. князь Константинъ Дмитриевичъ Гагаринъ. Ген.-лейт. Николай Игнатьевичъ Шебеко. Т. с. Петръ Николаевичъ Дурново. Т. с. Анатолій Ѳеодоровичъ Кони. Вице-адм. Александръ Павловичъ Жандръ. *Сенаторы бывшихъ IX и X Департаментовъ Правительствующаго Сената:* Т. с. Гавріилъ Ивановичъ Честининъ. Т. с. Дмитрій Валеріановичъ Готовцевъ. *Первый Департаментъ.* Оберъ-Прокуроръ т. с. Петръ Михайловичъ Бутовскій. — *Второй Департаментъ.* *Первоприсутствующій,* Сенаторъ, т. с. Яковъ Григорьевичъ Есиповичъ. Оберъ-Прокуроръ, штаб-мейстеръ князь Александръ Дмитриевичъ Оболенскій. *Четвертый Департаментъ.* *Первоприсутствующій* Сенаторъ, ст.-секр., д. т. с. Николай Николаевичъ Селфонтовъ. Оберъ-Прокуроръ д. с. с. Петръ Петровичъ Кобылинскій. *Пятый Департаментъ.* *Первоприсутствующій,* Сенаторъ, т. с. Александръ Ивановичъ Пятницкій. Оберъ-Прокуроръ, д. с. с. Владиміръ Антоновичъ Желеховскій. *Мезевоу Департаментъ.* *Первоприсутствующій* Сенаторъ, т. с. Николай Николаевичъ Герардъ. Оберъ-Прокуроръ, д. с. с. Анатолій Григорьевичъ Гасанъ. *Департаментъ Герольдии.* *Первоприсутствующій,* Сенаторъ, Оберъ-Шенкъ Альфредъ Ѳеодоровичъ Гротъ. Герольдмейстеръ, д. с. с. Николай Ивановичъ Непорочневъ. *Особое Присутствіе Правительствующаго Сената для сужденій о государственныхъ преступленіяхъ.* *Первоприсутствующій,* Сенаторъ, т. с. Петръ Антоновичъ Дейеръ. *Кассационный Департаментъ: Гражданскій.* *Первоприсутствующій,* Сенаторъ, т. с. Павелъ Алексѣевичъ Марковъ. Оберъ-Прокуроръ, д. с. с. Графъ Викторъ Александровичъ Тизенгаузенъ. *Уголовный.* *Первоприсутствующій,* Сенаторъ, т. с. Плуторъ Ивановичъ Розингъ. Испр. облз. Оберъ-Прокурора, Сенаторъ, т. с. Анатолій Ѳеодоровичъ Кони. — *Въ Общемъ Собраніи Кассационныхъ Департаментовъ Правительствующаго Сената.* *Первоприсутствующій,* т. с. Плуторъ Ивановичъ Розингъ. Оберъ-Прокуроръ, т. с. Николай Андриановичъ Неклюдовъ.

Святѣйшій Правительствующій Синодъ. *Члены:* *Первенствующій,* Палладій, С.-Петербургскій и Ладожскій. Иоанникій, Митрополитъ Кіевскій и Галицкій. Сергій, Московскій и Коломенскій. Владиміръ, Экзархъ Грузія, Архіепископъ Карталинскій и Кахетинскій. *Присутствующіе:* Антоній, архіеп. Финляндскій и Выборгскій. Анастасій, еписк. Воронежскій и Задонскій. Германъ, Епископъ (бывшій Кавказскій). Маркеллъ, Епископъ (бывшій Полоцкій). Оберъ-Прокуроръ д. т. с. Константинъ Петровичъ Побѣдоносцевъ. Товарищъ Оберъ-Прокурора, т. с. Владиміръ Карловичъ Саблеръ.

Пресвященныя Епархіальныя Архіереи. Палладій, Митрополитъ С.-Петербургскій и Ладожскій. Иоанникій, Митрополитъ Кіевскій и Галицкій. Сергій, Митрополитъ Московскій и Коломенскій. Сергій, Архіепископъ Владимірскій и Суздальскій. Макарій, Архіепископъ Донской и Новочеркасскій. Тихонъ, Архіепископъ Иркутскій и Нерчинскій. Владиміръ, Архіепископъ Казанскій и Свияжскій. Владиміръ, Архіепископъ Карталинскій и Кахетинскій, Экзархъ Грузія. Довать, Архіепископъ Литовскій и Виленскій. Сеоктистъ, Архіепископъ Рязанскій и Зарайскій. Савва, Архіепископъ Тверскій и Каширскій. Антоній, Архіепископъ Финляндскій и Выборгскій. Сеогностъ, Архіепископъ Новгородскій. Арсеній, Архіепископъ Рязанскій и Митавскій. Амвросій, Архіепископъ Харьковскій и Ахтырскій. Іустинъ, Архіепископъ Херсонскій и Одесскій. Флавіанъ, Архіепископъ Холмскій и Варшавскій. Іонафанъ, Архіепископъ Ярославскій и Ростовскій. Иринеи, Епископъ Тульскій и Бѣлевскій. Николай, Епископъ Алеутскій и Аллєвинскій. Никаноръ, Епископъ Архангельскій и Холмогорскій. Павелъ, Епископъ Астраханскій и Енотаевскій. Владиміръ, Епископъ Владикавказскій. Израиль, Епископъ Вологодскій и Тотемскій. Модестъ, Епископъ Волыскій и Житомирскій. Анастасій, Епископъ Воронежскій и Задонскій. Сергій, Епископъ Вятскій и Слободскій. Григорій, Епископъ Гурійско-

Мингрельскій. Аванасій, Епископъ Екатеринбургскій и Ирбитскій. Владмиръ, Епископъ Екатеринбургскій и Таганрогскій. Александръ, Епископъ Енисейскій и Красноярскій. Гаврилъ, Епископъ Имеретинскій. Анатолій, Епископъ Калужскій и Боровскій. (вакансія) Епископъ Камчатскій, Курильскій и Благовѣщенскій. Неофитъ, Епископъ Кипшинскій и Хотинскій. Виссаріонъ, Епископъ Костромскій и Галицкій. Ювеналій, Епископъ Курскій и Вѣлгородскій. Сimeoнъ, Епископъ Минскій и Туровскій. Евгений, Епископъ Могилевскій и Мстиславскій. Владимиръ, Епископъ Нижегородскій и Арзамасскій. Павелъ, Епископъ Олонецкій и Петрозаводской. Макарій, Епископъ Оренбургскій и Уральскій. Мисалъ, Епископъ Орловскій и Сѣвскій. Митрофанъ, Епископъ Пензенскій и Саранскій. Петръ, Епископъ Пермскій и Соликамскій. Дмитрій, Епископъ Подольскій и Брацлавскій. Александръ, Епископъ Полоцкій и Витебскій. Иларіонъ, Епископъ Полтавскій и Переяславскій. Антонинъ, Епископъ Псковскій и Порховскій. Гурій, Епископъ Самарскій и Ставропольскій. (вакансія) Епископъ Саратовскій и Царицннскій. Варсонофій, Епископъ Симбирскій и Сызранскій. Гурій, Епископъ Смоленскій и Дорогобужскій. Агафодоръ, Епископъ Ставропольскій и Екатеринодарскій. Петръ, Епископъ Сухумскій. Мартиніанъ, Епископъ Тавричскій и Симферопольскій. Геронимъ, Епископъ Тамбовскій и Шапскій. Агапангелъ, Епископъ Тобольскій и Сибирскій. Макарій, Епископъ Томскій и Семипалатинскій. Григорій, Епископъ Туркестанскій и Ташкентскій. Діонисій, Епископъ Уфимскій и Мензелинскій. Автопій, Епископъ Черниговскій и Нѣжинскій. Мелетій, Епископъ Якутскій и Вилюйскій.

Статсъ-Секретари Его Императорскаго Величества.

Д. т. с. графъ Иванъ Давидовичъ Деляновъ. Д. т. с. баронъ Александръ Павловичъ Николай. Д. т. с. Дмитрій Николаевичъ Набоковъ. Д. т. с. Дмитрій Мартыновичъ Солюскій. Д. т. с. Николай Карловичъ Гирсъ. Д. т. с. графъ Константинъ Ивановичъ Паленъ. Д. т. с. Валеріанъ Платоновичъ Платоновъ. Д. т. с. Константинъ Карловичъ Гротъ. Д. т. с. князь Алексѣй Борисовичъ Лобановъ-Ростовскій. Д. т. с. Ѳеодоръ Петровичъ Корниловъ. Д. т. с. Борисъ Павловичъ Мансуровъ 1-й. Д. т. с. Михайлъ Семеновичъ Кахановъ. Д. т. с. Владимиръ Дмитріевичъ Философовъ. Д. т. с. Егоръ Абрамовичъ Перетцъ. Д. т. с. Константинъ Яковлевичъ Яневичъ-Яневскій. Д. т. с. Михайлъ Николаевичъ Островскій. Д. т. с. Андрей Ѳеодоровичъ Гамбургеръ. Д. т. с. Александръ Александровичъ Половцовъ. Д. т. с. Николай Павловичъ Мансуровъ 2-й. Д. т. с. Константинъ Карловичъ Ренненкампфъ. Д. т. с. Николай Николаевичъ Селифонтовъ. Д. т. с. Иванъ Николаевичъ Дурново. Д. т. с. Анатолій Николаевичъ Куломзинъ. Т. с. Адольфъ Яковлевичъ фонъ-Гюббенетъ. Т. с. Андрей Александровичъ Сабуровъ. Т. с. Владимиръ Ивановичъ Вешняковъ. Т. с. Петръ Александровичъ Рихтеръ. Т. с. Александръ Георгевичъ Влангалл. Т. с. Николай Степановичъ Петровъ. Т. с. Алексѣй Алексѣевичъ Зубовъ.

Собственная Его Императорскаго Величества Канцелярія. *Управляющій*, Ст.-секр., д. т. с. Константинъ Карловичъ Ренненкампфъ. *Комитетъ прізнаній заслуженныхъ гражданскихъ чиновниковъ.* Члены: Ст.-секр., д. т. с. Ѳеодоръ Петровичъ Корниловъ. Ст.-секр., д. т. с. Михайлъ Семеновичъ Кахановъ. Ст.-секр., д. т. с. Егоръ Абрамовичъ Перетцъ. Ст.-секр., д. т. с. Николай Павловичъ Мансуровъ. Ст.-секр., д. т. с. Константинъ Карловичъ Ренненкампфъ, (онъ же докладывающій Государю Императору по дѣламъ Комитета). Ст.-секр., гофмейстеръ Анатолій Николаевичъ Куломзинъ.

Собственная Его Императорскаго Величества Канцелярія по учрежденіямъ Императрицы Маріи. *Главноуправляющій*, ген.-лейт. графъ Николай Алексѣевичъ Протасовъ-Бахметевъ. Товарищъ главноуправляющаго, т. с. Владимиръ Владиміровичъ Верховскій. *Управляющій дѣлами Канцеляріи*, въ зв. камергера, д. с. с. Петръ Михайловичъ фонъ-Кауфманъ Юрисконсултъ при Канцеляріи, д. с. с. Николай Николаевичъ Воровзвъ. *Опенускій Совѣтъ Учрежденій Императрицы Маріи.* С.-Петербургское присутствіе. *Предсѣдатель*, главноуправляющій Собственною Его Императорскаго Величества Канцеляріею по Учрежденіямъ Императрицы Маріи. *Московское Присутствіе.* Предсѣдательствующій д. т. с. Василій Андреевичъ Дашевъ.

Министерство Императорскаго Двора и Удѣловъ. *Министръ*, ген.-адъют., ген. отъ кав. графъ Иларіонъ Ивановичъ Вороноцовъ-Дашковъ.— *Кабинетъ Его Императорскаго Величества.* *Управляющій Кабинетомъ*, ген. штаба ген. майоръ Павелъ Константиновичъ Гудимъ-Левковичъ (и. д.).— *Канцелярія Министра Императорскаго Двора и Удѣловъ.* *Завѣдывающій Канцеляріею*, д. с. с. Василій Силычъ Кривенко.— *Контроль Министерства Императорскаго Двора.* *Завѣдывающій Контролемъ*, д. с. с. Василій Ивановичъ Мерцаловъ. С. с. Александръ Ивановичъ Венедиктовъ.— *Касса Министерства Императорскаго Двора.* *Завѣдывающій Кассою* с. с. Михайлъ Васильевичъ Вѣлянъ. *Департаментъ Удѣловъ.*— *Управляющій Департаментомъ*, ген.-майоръ князь Леонидъ Дмитріевичъ Вяземскій (испр. должн.). Помощники Управляющаго: Д. с. с. Нико-

лай Александровичъ Вагановъ, д. с. с. Викторъ Николаевичъ Беръ.—*Капитулъ Россійскихъ Императорскихъ и Царскихъ Орденовъ. Канцлеръ* Россійскихъ Императорскихъ и Царскихъ Орденовъ, ген.-адют., ген. отъ кав. графъ Пларіонъ Ивановичъ Воронцовъ-Дашковъ. *Управляющій* дѣлами д. с. с. Николай Николаевичъ Пановъ.—*Дворцовое Управленіе.* Начальникъ Гагичинскаго Дворцоваго Управленія, ген.-маіоръ Константинъ Карловичъ Гернетъ.—*Придворное Духовенство.* Завѣдывающій Придворнымъ Духовенствомъ, духовникъ Ихъ Императорскихъ Величествъ, протопресвитеръ Іоаннъ Леонтьевичъ Янышевъ. *Придворная пѣвческая капелла.* Начальникъ, Егермейстеръ, д. с. с. графъ Сергій Дмитріевичъ Шереметевъ. *Придворный музыкантскій хоръ.* Завѣдывающій хоромъ, полк. баронъ Константинъ Карловичъ Штакельбергъ. *Врачебная часть Министерства Императорскаго Двора.* Инспекторъ, лейбъ-хирургъ, т. с. Александръ Леонтьевичъ Обермиллеръ, помощникъ инспектора, докторъ медицины, т. с. Николай Александровичъ Вильчковскій.—*Московское дворцовое Управленіе.* Завѣдывающій Дворцовою частью въ Москвѣ, ген.-адют., ген. отъ арт. Аркадій Дмитріевичъ Столыпинъ. *Начальникъ* Московскаго Дворцоваго Управленія, ген.-маіоръ Вавила Алексѣевичъ Кузнецовъ.—*Придворная конюшенная часть.* *Управляющій,* Шталмейстеръ, ген.-лейт. баронъ Владиміръ Борисовичъ Фредериксъ. *Императорскаго охота.* Начальникъ, ген.-маіоръ свѣтл. князь Дмитрій Борисовичъ Голицынъ (испр. дозаян.).—*Экспедиція церемониальныхъ Дѣлъ.* *Оберъ-Церемоніймейстеръ,* князь Александръ Сергѣевичъ Долгорукій 2-й. *Оберъ-Церемоніймейстеръ,* д. с. с. свѣтл. князь Николай Ивановичъ Салтыковъ. *Управленіе Общимаъ Архивомъ Министерствъ.* Завѣдывающій, д. с. с. Григорій Васильевичъ Есиповъ. *Дирекція Императорскихъ театровъ.* Директоръ т. с. Иванъ Александровичъ Всеволодскій. *Императорская Академія художествъ.* Президентъ, Е. П. В. Вел. Князь Владиміръ Александровичъ. Конференцъ-Секретарь

Министерство Иностранныхъ Дѣлъ. *Министръ,* ст.-секр., д. т. с. Николай Карловичъ Герсъ. *Товарищъ Министра,* т. с. Николай Павловичъ Шишнянъ. Находящіеся въ чужихъ краяхъ чрезвычайные и полномочные Послы: Въ Берлинъ: ген.-адют., ген. отъ инф. графъ Павелъ Андреевичъ Шуваловъ. (Онъ же аккредитованъ при Великогерцогскихъ дворахъ: Мекленбургъ-Шверинскомъ и Мекленбургъ-Стрелицкомъ). Въ Вильнѣ: ст.-секр., д. т. с. князь Алексій Борисовичъ Лобановъ-Ростовскій. Въ Константинополь: Т. с. Александръ Ивановичъ Неядовъ. Въ Лондонъ: Д. т. с. Георгій Георгіевичъ Стааль. Въ Парижъ: Д. т. с. баронъ Артуръ Павловичъ Моренгеймъ. Въ Римъ: Ст.-секр., Т. с. Александръ Георгіевичъ Влангалъ.

Министерство Внутреннихъ Дѣлъ. *Министръ* Внутреннихъ Дѣлъ, членъ Государственнаго Совѣта, ст.-секр., сенаторъ, шефъ-жандармовъ, почетный опекунъ С.-Петербургскаго присутствія опекунскаго совѣта учрежденій Императрицы Маріи, президентъ общества попечительнаго о тюрьмахъ и состоящаго при ономъ комитета для разбора и призыванія нищихъ, почетный членъ: попечительства Императрицы Маріи Александровны о слѣпыхъ, кавкасскаго общества исправит. земледѣльч. пріютовъ и колоній, съѣзда русскихъ дѣятелей по пожарному дѣлу и Уральскаго общества любителей естествознанія, дѣйствительный членъ Музея Имени Его Императорскаго Высочества Государя Наслѣдника Цесаревича, почетный мировой судья Черниговскаго уѣзда, д. т. с. Иванъ Николаевичъ Дурново. *Товарищъ Министра:* Сенаторъ, т. с. Вячеславъ Константиновичъ фонъ-Плеве. Сенаторъ ген.-лейт. Николай Игнатьевичъ Шебеко. *Совѣтъ Министра.* Члены: Д. т. с. Павелъ Александровичъ Мартыновъ. Ген. штаба ген.-лейтенантъ: Александръ Григорьевичъ Лашкаревъ. Графъ Павелъ Ипполитовичъ Кутайсовъ. Николай Максимовичъ Цеймернъ. Ген.-лейт. Сергій Ивановичъ Толстой. Тайные совѣтники: Александръ Ивановичъ Деспотъ-Зеновичъ, Николай Николаевичъ Колошинъ, Григорій Григорьевичъ Григорьевъ, Федоръ Павловичъ Еленевъ, Николай Львовичъ Григорьевъ, Павелъ Николаевичъ Морозовъ, Плиодоръ Ивановичъ Шидловскій, Григорій Владиміровичъ Кондоиди, гофмейстеръ Георгій Петровичъ Алексѣевъ, Евгенийъ Васильевичъ Богдановичъ, Иванъ Александровичъ Звегинцевъ, Иванъ Эмануиловичъ Вергопуло, Вячеславъ Григорьевичъ Выховецъ, егермейстеръ Николай Петровичъ Балашевъ, т. с. Павелъ Павловичъ Косаговскій, т. с. Василій Матвѣевичъ Глинка, ген.-маіоръ Дмитрій Петровичъ Кладисевъ. *Департаментъ Общихъ Дѣлъ.* *Директоръ,* т. с. Николай Павловичъ Долгово-Сабуровъ. *Вице-директоръ,* д. с. с. Викторъ Ивановичъ Финне. *Департаментъ Полиціи.* *Директоръ,* ген. штаба, ген.-лейт. Николай Ивановичъ Петровъ. *Вице-директоры:* Д. с. с. Николай Николаевичъ Сабуровъ, с. с. Сергій Ерастовичъ Зволинскій (и. д.). *Хозяйственный Департаментъ.* *Директоръ,* д. с. с. Иванъ Ивановичъ Кабатъ. *Вице-директоръ,* д. с. с. Семенъ Григорьевичъ Шеголовцовъ. *Департаментъ оубоныхъ дѣлъ иностранныхъ исповданій.* *Директоръ* шталмейстеръ, князь Михаилъ Родоновичъ Кавтакузинъ графъ Сперанскій. *Вице-директоръ,* д. с. с. Николай Николаевичъ Вестужевъ-Рюминъ. *Медицинскій Департаментъ.* *Директоръ,* докторъ медицины д. с. с. Левъ Осодоровичъ Рагозинъ, *Вице-директоръ* докторъ медицины д. с. с. Николай Николаевичъ Елифановъ. *Главное Торжное Управленіе.* *Начальникъ* т. с. Михаилъ Николаевичъ Галкинъ-Враской. *Помощникъ* его д. с. с. Владиміръ Яковлевичъ Бахтеяровъ. *Главное Управленіе почты и телеграфовъ.* *Начальникъ* ген.-лейт. Николай Александровичъ Безагъ. *Помощники:* д. с. с. Михаилъ Павловичъ

Севастьяновъ. Полковникъ Михаилъ Николаевичъ Мосоловъ (п. д.). *Земскій Отдѣлъ. Управляющій*, д. с. с. Александръ Семеновичъ Ствшинскій, *Помощникъ*: д. с. Василій Ивановичъ Гишшусъ, *Центральный статистическій Комитетъ. Директоръ* т. с. Николай Александровичъ Троицкій. *Главное Управление по дѣламъ печати. Начальникъ* т. с. Евгений Михайловичъ Феоктистовъ. *Техническо-Строительный Комитетъ. Председатель*, профессоръ архитектуры, т. с. Эрнестъ Ивановичъ Эйберъ. *Институтъ гражданскихъ Инженеровъ. Директоръ*, т. с. Дормедонтъ Дормедонтовичъ Соколовъ.

Генералъ-Губернаторы: Московскій, Его Императорское Высочество Вел. Князь Сергій Александровичъ. Варшавскій, ген.-адют. Госифъ Владимировичъ Гурко, Виленскій, Ковенскій и Гродненскій ген.-лейт. Петръ Васильевичъ Оржевскій, Иркутскій и командующій войсками Иркутскаго военнаго округа ген.-лейт. Александръ Дмитриевичъ Горемыкинъ. Кіевскій, Подольскій и Волынскій ген.-лейт. графъ Алексій Павловичъ Игнатьевъ. Степной ген.-губерн. и командующій войсками Омскаго военнаго округа ген. отъ кав. баронъ Максимъ Антоновичъ Таубе. Приамурскій, ген. штаба ген.-лейт. Сергій Михайловичъ Духовской. Туркестанскій ген.-лейт. баронъ Александръ Борисовичъ Вревскій.

Губернаторы: Архангельскій—въ зв. камергера, д. с. с. Александръ Платоновичъ Энгельгардтъ. Астраханскій—ген.-лейт. Николай Николаевичъ Тевашевъ, Бессарабскій—ген.-лейт. Александръ Петровичъ Константиновичъ, Варшавскій—въ зв. камергера д. с. с. Юлій Ардалионовичъ Андреевъ, Виленскій—т. с. баронъ Николай Александровичъ Гревеницъ, Витебскій—т. с. князь Василій Михайловичъ Долгоруковъ, Владимирскій—т. с. Михаилъ Николаевичъ Теренинъ, Вологодскій—д. с. с. Владиміръ Захаровичъ Коленко, Волынскій—д. с. с. Сергій Петровичъ Суходольскій, Воронежскій—д. с. с. Евгений Александровичъ Куровскій, Вятскій—д. с. с. Алексій Федоровичъ Анисимъ, Гродненскій—т. с. Дмитрій Николаевичъ Ватушковъ, Екатеринбургскій—въ зв. камергера, д. с. с. Владиміръ Карловичъ Шлиппе, Енисейскій—д. с. с. Леонидъ Константиновичъ Теляковский, Иркутскій—ген.-маіоръ Константинъ Николаевичъ Сѣтлинцкій, Казанскій—т. с. Петръ Алексѣевичъ Полтарапкій, Калишскій—т. с. Михаилъ Петровичъ Даратавъ, Кадужскій—д. с. с. князь Николай Дмитриевичъ Голицынъ, Кіевскій—т. с. Левъ Павловичъ Томара, Ковенскій—д. с. с. Николай Михайловичъ Клингенбергъ, Костромскій—д. с. с. Александръ Романовичъ Шидловскій, Курляндскій—въ зв. камергера, с. с. Дмитрій Дмитриевичъ Свербеевъ (п. д.), Курскій—ген.-маіоръ графъ Алексій Дмитриевичъ Милютинъ, Кѣлецкій—д. с. с. Николай Федоровичъ Иваненко, Лифляндскій—ген.-лейт. Михаилъ Алексѣевичъ Зиновьевъ, Ломжинскій—д. с. с. Рейнгольдъ Васильевичъ Эссенъ, Люблинскій—д. с. с. Владиміръ Филипповичъ Тхоржевскій, Минскій—ген.-лейт. князь Николай Николаевичъ Трубенкой, Могилевскій—т. с. Александръ Станиславовичъ Дембовецкій, Московскій—д. с. с. Александръ Григорьевичъ Булыгинъ, Нижегородскій—ген.-маіоръ Николай Михайловичъ Барановъ, Новгородскій—т. с. Александръ Николаевичъ Мосоловъ, Олонекій—въ зв. камергера д. с. с. Михаилъ Денисовичъ Демидовъ, Оренбургскій—ген.-маіоръ Владиміръ Ивановичъ Ершовъ, Орловскій—д. с. с. Петръ Васильевичъ Неклюдовъ, Пензенскій—ген.-маіоръ Алексій Алексѣевичъ Горайновъ, Персикій—д. с. с. Петръ Григорьевичъ Погодинъ, Петроковскій—д. с. с. Константинъ Константиновичъ Миллеръ, Плоцкій—д. с. с. Илюдоръ Александровичъ Яновичъ, Подольскій—д. с. с. Александръ Алексѣевичъ Нарышкинъ, Полтавскій—въ зв. камергера д. с. с. Алексій Никитичъ Талищевъ, Псковскій—т. с. Константинъ Ивановичъ Пашенко, Радомскій—д. с. с. Михаилъ Александровичъ Майлевскій, Рязанскій—д. с. с. Николай Семеновичъ Брянчаниновъ, Самарскій—д. с. с. Александръ Семеновичъ Брянчаниновъ, С.-Петербургскій—въ должн. егермейстера, д. с. с. графъ Сергій Александровичъ Толь, Саратовскій—въ должн. шталмейстера д. с. с. князь Борисъ Борисовичъ Мецкерскій, Симбирскій—д. с. с. Владиміръ Николаевичъ Авинфовъ, Смоленскій—т. с. Василій Осиповичъ Сосновскій, Сунальскій—д. с. с. Иванъ Григорьевичъ Подгородниковъ, Сѣдлецкій—т. с. Евгений Михайловичъ Субботкинъ, Тавричскій—въ должн. шталмейстера, д. с. с. Петръ Михайловичъ Лазаревъ, Тамбовскій—въ звани камергера, д. с. с. баронъ Владиміръ Платоновичъ Рокасовскій, Тверской—въ зв. камергера, д. с. с. Павелъ Дмитриевичъ Ахлестышевъ, Тобольскій—с. с. Николай Модестовичъ Богдановичъ (п. д.), Томскій—въ зв. камергера, д. с. с. Германъ Августовичъ Тобизевъ, Тульскій—т. с. Николай Алексѣевичъ Зиновьевъ, Уфимскій—ген.-маіоръ Левъ Егоровичъ Нордъ 2-й, Харьковскій—т. с. Александръ Ивановичъ Петровъ, Херсонскій—ген.-маіоръ Сергій Вильгельмовичъ Олнвъ, Черниговскій—дѣйс. стат. сов. Михаилъ Михайловичъ Веселкинъ, Эстляндскій—т. с. князь Сергій Владимировичъ Шаховской, Ярославскій—ген.-маіоръ Алексій Яковлевичъ Фриде, Акмолинскій—ген.-маіоръ Николай Ивановичъ Санниковъ, Закавказскій—начальникъ области ген. штаба ген.-лейт. Алексій Николаевичъ Куропаткинъ, Якутскій—с. с. Владиміръ Николаевичъ Скрипичинъ. *Военные Губернаторы*: Кронштадтскій—вице-адмир. Сергій Павловичъ Шварцъ 1-й, Николаевскій—вице-адмир. Николай Васильевичъ Конытовъ. Амурскій—ген.-маіоръ Дмитрій Гавриловичъ Арсеньевъ, Забайкальскій—ген.-маіоръ Евгений Осиповичъ Маіевскій, Приморскій—ген.-маіоръ Павелъ-Симонъ Фридриховичъ Унтербергеръ. Самаркандскій—ген.-маіоръ графъ Николай Яковлевичъ Ростовцовъ, Семипа-

латинскій—ген.-маіоръ Александръ Федоровичъ Карповъ, Семпрѣченскій—ген.-маіоръ Григорій Ивановичъ Ивановъ, Сыръ-Дарьинскій—командующій войсками области (ванаксія). Тургайскій—ген.-маіоръ Яковъ Федоровичъ Барабашъ, Уральскій—ген.-маіоръ Константинъ Клавдіевичъ Максимовичъ, Ферганскій—ген.-маіоръ Николай Ивановичъ Корольковъ. *Градоначальники*: С.-Петербургскій—Свѣты Его Импер. Велич. ген.-маіоръ Викторъ Вильгельмовичъ фонъ-Валь, Севастопольскій—контръ-адмиралъ Иванъ Михайловичъ Лавровъ (и. д.), Керчь-Еникальскій—контръ-адмиралъ Митрофанъ Егоровичъ Колтовской, Одесскій—ген.-лейт. по Адмиралт. Павелъ Алексѣевичъ Зеленой 2-й. *Оберъ-полицейскіе*: Варшавскій—ген.-маіоръ Николай Васильевичъ Клейгельсъ, Московскій—полковн. Александръ Александровичъ Власовскій (и. д.). *Начальникъ о-ва Сахалина*, ген.-маіоръ Владиміръ Осиповичъ Кононовичъ, *Кавказскій край*: *Губернаторы*: Бакинскій—д. с. с. Владиміръ Петровичъ Рогге, Елисаветпольскій—ген.-лейт. князь Александръ Давидовичъ Накашидзе, Кутаисскій-военный губ., ген.-лейт. Михаилъ Яковлевичъ Шаликовъ, Ставропольскій—ген.-маіоръ Николай Егоровичъ Никифоралъ, Тифлиссскій—въ зв. камергера, д. с. с. князь Георгій Дмитріевичъ Шервашидзе, Эриванскій—ген.-маіоръ Александръ Александровичъ Фрезе, Дагестанскій—военный губ., ген.-лейт. князь Николай Зурабовичъ Чавчавадзе, Карскій—военный губ., ген.-маіоръ Петръ Ивановичъ Томичъ, Кубанскій—(и. д.), ген.-маіоръ Яковъ Дмитріевичъ Малама, Терскій—начальникъ области, ген.-лейт. Семень Васильевичъ Кохановъ.

Министерство Юстиціи. *Министръ* д. т. с. Николай Авксентьевичъ Мапасеннъ. *Товарищъ Министра* т. с. Иванъ Логгивичъ Горемыкинъ. *Харьковскій Судебный Округъ*. Судебная Палата. *Старшій Председатель* д. с. с. Евгенийъ Федоровичъ де-Росси. *Предсѣдатели Департаментовъ*. Д. с. с. Николай Николаевичъ Крестьяновъ, д. с. с. Викентій Ѳомичъ Раковскій. *Прокуроръ*, т. с. Игнатій Платоновичъ Загравскій.

Министерство Народнаго Просвѣщенія. *Министръ* ст.-кекр. д. т. с. графъ Иванъ Давидовичъ Деляновъ. *Товарищъ Министра*, сенаторъ, оберъ-гофмейстеръ князь Михаилъ Сергѣевичъ Волконскій. *Харьковскій Учебный Округъ*. *Почетитель*, т. с. Николай Павловичъ Воронцовъ-Веняминовъ.

Министерство Государственныхъ Имуществъ. Управляющій Министерствомъ т. с. Алексій Сергѣевичъ Ермоловъ. *Товарищъ Министра*, въ зв. камергера д. с. с. Дмитрій Сергѣевичъ Сяпигинъ.

Военное Министерство. *Министръ*, ген.-адъют. ген. отъ инф. Петръ Семеновичъ Ванюсовскій, *Начальникъ Главн. Штаба*, ген.-адъют. ген. отъ инф. Николай Николаевичъ Обручевъ. *Канцелярн военнаго министра*, *Начальникъ* ген.-лейт. Павелъ Львовичъ Лодко. *Главное Управленіе военно-учебныхъ заведеній*, *Начальникъ* ген. штаба, ген.-лейт. Николай Антоновичъ Махотинъ. *Помощникъ*, ген. штаба, ген.-маіоръ, Иванъ Иосифовичъ Якубовскій. *Московский Военный Округъ*. *Командующій войсками* ген.-адъют. ген. отъ арт. Апостолъ Спиридоновичъ Костанда.

Морское Министерство. *Главный Начальникъ флота и морскаго вѣдомства* ген.-адм. ген.-адъют. адмиралъ Е. И. В. Вел. Кп. Алексій Александровичъ. *Управляющій Министерствомъ* ген.-адм., Николай Матвѣевичъ Чихачевъ.

Министерство Финансовъ. *Министръ*, т. с. Сергій Юльевичъ Витте. *Товарищъ министра*: Т. с. Анатолій Павловичъ Иващенко, д. с. с. Аениогентъ Яковлевичъ Антоновичъ.

Министерство Путей Сообщенія. *Министръ*, гофмейстеръ Двора Е. И. В. Аполлонъ Константиновичъ Кривошеинъ. *Товарищъ Министра* ниж., ген.-лейт. Николай Павловичъ Петровъ. *Московский Округъ*. *Начальникъ* т. с. Мануиль Сергѣевичъ Мухановъ (врем. упр. Округомъ).

Государственный Контроль. *Госуд. Контролеръ* д. т. с. Тертій Ивановичъ Филипповъ. *Товарищъ Государ. Контролера* т. с. Владиміръ Павловичъ Череванскій.

Главное Управленіе Государственнаго Коннозаводства. *Главноуправляющій* ген.-адъют., ген. отъ кав. графъ Иларіонъ Ивановичъ Воронцовъ-Дашковъ. *Канцелярн Главн. Управленія Директора*, Шталмейстеръ Иванъ Карловичъ Мердеръ.

Императорское Человѣколюбивое Общество. *Совѣтъ общества*. *Главный Попечитель и Предсѣдатель Совѣта* Палладій, митрополитъ С.-Петербургскій и Ладозскій. *Помощникъ Главнаго Попечителя*, Дѣйствительный Членъ Совѣта, сенаторъ, т. с. Андрей Николаевичъ Марковичъ. *Канцелярн Совѣта*. *Директоръ*, т. с. Алексій Ивановичъ Раевскій.

3. Дѣленіе Воронежской губерніи въ административномъ и другихъ отношеніяхъ.

А. Участки Земскихъ Начальниковъ.

Уѣздъ М.		№ участковъ.	Селеніе, въ которомъ находится квартира земскаго начальника.	ГОРОДА И ВОЛОСТИ, ВХОДЯЩІЕ ВЪ СОСТАВЪ УЧАСТКОВЪ.
1	2	3	4	
Воронежскій.	1		С. Устье.	Гремяченская, Дѣвницкая, Костенская и Чижевская. Боевская, Можайская и Московская. Рождественская и Усманская. Ивановская, Катуховская и Шукавская. Верхнехавская и Орловская. Березовская, Подгоренская и Придаченская.
	2		С. Московское.	
	3		С. Дмитріевская Хава ¹⁾ .	
	4		Сп. Богородицкое ²⁾ .	
	5		Сп. Спасское ³⁾ .	
	6		Г. Воронежъ.	
Вирюченскій.	1		Сл. Волоконовка.	Верхнедубльнская, Волоконовская, Палатовская, Староивановская и Хмѣлевская. Верхососенская, Веселовская, Ливенская и Успенская. Верхнеповровская, Засосенская, Наголенская и Щербакловская. Алексѣвская, Иловская, Матреногезевская и Ольшанская. Алейниковская, Барваровская, Иващенкоовская, Луценоквская, Харьковская и Шелякинская.
	2		Сл. Лутовиновка ⁴⁾ .	
	3		Г. Вирючь.	
	4		Сл. Алексѣвка.	
	5		Сл. Пирогова ⁵⁾ .	
Бобровскій.	1		Г. Бобровъ.	Бобровская и г. Бобровъ, Мечетская и Чесменская. Масловская, Новопокровская, Пчелиновская и Среднеикорецкая. Верхотойденская, Мартыновская, Михайловская, Сергѣевская и Старотойденская. Александровская, Матренская и Щученская. Курлакская, Саловская и Верхотипанская. Козловская, Новочигольская и Хрѣновская. Бутурлиновская, Васильевская и Великоархангельская.
	2		С. Духовое.	
	3		С. Старая Тойда.	
	4		При с. Ермоловѣ вл. собств. имѣніи ⁶⁾ .	
	5		С. Верхотипанка.	
	6		С. Хрѣное.	
	7		Сл. Бутурлиновка.	
Богучарскій.	1		Сл. Калачъ.	Березовская, Воробьевская, Новомѣловатская и Руднянская. Калачевская, Маннинская, Подгоренская и Никольская. Березняговская, Бычковская и Петропавловская. Новокриуманская, Старокриуманская, Старомѣловатская и Ширьевская. Дьяченковская, Краснослоновская и Монастырицкая. Залиманская, Твердохлѣбовская и Шуриновская. Михайловская, Писаревская, Смагльевская и Таловская. Константиновская, Куликовская, Марковская и Новоблянская.
	2		Сл. Калачъ.	
	3		Х. Урсулвка ⁷⁾ .	
	4		Сл. Ширяева.	
	5		Сл. Красножопова.	
	6		Сл. Осиповка ⁸⁾ .	
	7		Х. Любомиръ ⁹⁾ .	
	8		Сл. Константиновка.	

¹⁾ Рождественской вол. ²⁾ Ивановской вол. ³⁾ Орловской вол. ⁴⁾ Успенской вол. ⁵⁾ Иващенкоовской вол. ⁶⁾ Матренской вол. ⁷⁾ Петропавловской вол. ⁸⁾ Шуриновской вол. ⁹⁾ Писаревской вол.

УѢЗДЪ.		№№ участковъ.		ГОРОДА И ВОЛОСТИ, ВХОДЯЩЕ ВЪ СОСТАВЪ УЧАСТКОВЪ.	
1	2	3	4	1	2
Валуискій.		1	Х. Коноваловъ ¹⁾ .	Борисовская, Казинская и Погромская.	
		2	Х. Уточкина Мельница.	Г. Валуйки и вол.: Казацкая, Насоновская и Вейделевская.	
		3	Д. Мариновка ²⁾ .	Большеиняговская, Вѣлолодезская, Николаевская и Новоалександровская.	
		4	Сл. Троицкая.	Александровская, Уразовская, Двудученская и Троицкая.	
		5	Сл. Ниятовка.	Краснянская, Малакѣвская и Никитовская.	
Залоскій.		1	Сц. Веселое ³⁾ .	Грязновская, Казинская и Стебаевская.	
		2	Сц. Юрьево ⁴⁾ .	Ксизовская и Тешевская.	
		3	Сц. Подгорное.	Воронежско-Лазовская, Сѣнновская и Хлѣвская.	
		4	Вблизи села Ивова въ собств. имѣнн.	Докторовская, Ивовская и Нижнестуденецкая.	
Земляискій.		1	Сц. Петровское ⁵⁾ .	Архангельская, Дмитрияшевская и Калабинская.	
		2	Сц. Павлова 1-я ⁶⁾ .	Голосновская, Лебяженская, и Фоминогочевская.	
		3	Д. Медвѣжья ⁷⁾ .	Ендовищенская, Перлевская и Фощеватская.	
		4	Сц. Высокое ⁸⁾ .	Гор. Землянскъ и вол.: Нижневѣдугская, Рождественская и Староольшанская.	
		5	Сц. Никольское.	Вознесенская, Касторенская и Орѣховская.	
		6	Сц. Николаевка (Офросимовка) ⁹⁾ .	Жерновецкая, Краснодолинская и Никольская.	
Коротояскій.		1	Х. Николаевскій ¹⁰⁾ .	Готовская, Красенская, Расковецкая и Старобезгинская.	
		2	Сл. Репьева.	Колбинская, Новоуколовская и Репьевская.	
		3	Г. Коротоякъ.	Г. Коротоякъ и вол.: Коротоякская, Оськинская и Уривская.	
		4	С. Давыдовка.	Воршевская, Лѣвороссошанская, Новохворостанская, Оленьколдезская и Тресоруковская.	
Низнедѣвическій.		1	Г. Нижнедѣвическѣ.	Новоольшанская, Пригородненская.	
		2	Х. Кузнецкій ¹¹⁾ .	Истобенская, Никольская, Семидесятская и Туровская.	
		3	Х. Дубротный ¹²⁾ .	Солдатская, Старомѣлавская и Ясеновская.	
		4	С. Шаталовка ¹³⁾ .	Знаменская, Роговатская, Синелипяговская и Чужиковская.	
Новохоперскій.		1	(Соб. имѣннѣ близь Никандровки ¹⁴⁾ .	Песковская, Тюковская и д. Старая Воскресеновка, Танцырской вол.	
		2	При с. Новогольскомъ въ собствен. имѣннѣ.	Афферовская, Рождественская и Танцырская.	
		3	Х. Петропавловскій.	Верхнекарачакская, Малааровская, Нижнекарачакская и Новогольская.	
		4	Сл. Красная.	Еланская, Сиявская и Ярковская.	
		5		Бурляевская, Краснянская, Пыховская и Троицкая.	

¹⁾ Борисовской вол. ²⁾ Большеиняговской вол. ³⁾ Стебаевской вол. ⁴⁾ Ксизовской вол. ⁵⁾ Архангельской вол. ⁶⁾ Лебяженской вол. ⁷⁾ Перлевской вол. ⁸⁾ Староольшанской вол. ⁹⁾ Краснодолинской вол. ¹⁰⁾ Старобезгинской вол. ¹¹⁾ Никольской вол. ¹²⁾ Пригородненской вол. ¹³⁾ Роговатской вол. ¹⁴⁾ Рождественской вол.

У ѣ з Д ѣ л ѣ № участковъ.		Селеніе, въ которомъ находится квартира земскаго начальника.		ГОРОДА И ВОЛОСТИ, ВХОДЯЩІЕ ВЪ СОСТАВЪ УЧАСТКОВЪ.	
1	2	3		4	
Острогосжскій.	1	Г. Острогосжскъ.		Дальнеполубянская, Карпенковская, Новосотенская и Тростянская.	
	2	Г. Острогосжскъ.		Лисицкая, Душниковская и Рибендорфская.	
	3	Сл. Колыбелька.		Колыбельская, Марковская и Сагуновская.	
	4	Х. Нильольскій ¹⁾ .		Вългорская и Подгоренская.	
	5	Х. Варварова ²⁾ .		Гончаровская, Каралшиниковская, Марьевская и Ольховатская.	
	6	Х. Егоровка ³⁾ .		Айдарская, Всесвятская и Ровенская.	
	7	При с. Екатериновѣ ⁴⁾ въ собств. имѣніи.		Евстратовская, Лизиновская, Россошанская и Шапошниковская.	
	8	Х. Павловка.		Новокалптынская, Семейская и Старокалптынская.	
Павловскій.	1	Сл. Михайловка.		Ливенская, Лосевская, Михайловская и Шестаковская.	
	2	Сл. Казинка.		Верхнемамонская, Гороховская, Казинская и Николаевская.	
	3	При сл. Петровѣ.		Гаврильска, Журавская, Петровская и Семеновская.	
	4	Сл. Воронцовка.		Александровская, Воронцовская, Пузевская и Шиповская казенная роща.	
	5	Г. Павловскъ.		Александровско-Донская, Буйловская, Гнилушенская и Нижнемамонская.	

Примѣч. На основаніи ВЫСОЧАЙШЕ утвержденного 3 іюня 1891 года мѣрія Государственнаго Совѣта о введеніи Положенія о земскихъ участковыхъ начальникахъ въ 12-ти губерніяхъ 3-й очереди, въ распisanіе поселеній, не входящихъ въ составъ земскихъ участковъ, включены: 1) городъ Воронежъ и прилегающія къ нему слд. Придача, Ямская, Чижовка съ шлюзовой мельницею и городскою скотобойнею и Троицкая съ дачными поселеніями и желѣзно-дорожными заведеніями, до ст. Раздѣльной включительно, 2) г. Вирючь съ слд.: Вирючскою, Дубовскою и Землянскою; 3) сл. Бутурлиновка Бобровскаго уѣзда; 4) г. Вогучарь съ сл. Залиманомъ; 5) г. Задонскъ съ слд.: Тюниною и Тешенкою; 6) г. Острогосжскъ съ слд.: Душниковскою и Новою Сотнею; 7) г. Павловскъ съ сл. Песковаткою, и 8) г. Новохоперскъ.

Б. УЧАСТКИ ВОРОНЕЖСКИХЪ ГОРОДСКИХЪ СУДЕЙ.

I участокъ. Начиная отъ Конной площади, по направленію къ Митрофановскому монастырю, правая сторона Большою Дѣвнцкой улицы до пересѣченія ея съ 1-ю Острогосжскою; отъ поворота на лѣво по этой послѣдней, правая сторона ея, по направленію къ Большою Дворянской улицѣ; повернувъ по Большою Дворянской, правая сторона ея до Дворянской части; затѣмъ по правой сторонѣ Богоявленской ул. до поворота на Богословскую, и по правой сторонѣ Богословской до рѣки Воронежа. Къ участку этому присоединяются сл. Чижовка, скотобойни и шлюзовая мельница.

II участокъ. Стрoенія противъ Конной площади, по направленію Большою Дѣвнцкой улицы; отъ Конной площади къ Митрофановскому монастырю лѣвая сторона Большою Дѣвнцкой, до поворота на лѣво по 1-й Острогосжской; лѣвая сторона послѣдней до поворота на Большою Дворянскую; лѣвая сторона послѣдней по направленію къ губернской земской больницѣ, до завода Гаусмана и сосѣднихъ съ нимъ домовъ, по той же лѣвой сторонѣ, съ кирпичными заводами, дачею Бринкмана, вокзаломъ желѣзной дороги и сл. Ямскою включительно.

III участокъ. Отъ Дворянской части, по лѣвой сторонѣ Богоявленской улицы, до поворота на Богословскую; лѣвая сторона послѣдней до рѣки Воронежа, противъ сл. Монастырщенки; затѣмъ отъ Дворянской же части, по направленію къ губернской земской больницѣ, правая сторона Большою Дворянской, и дальше отъ больницы; по правой же сторонѣ, до сл. Троицкой; эта слобода, съ Архіерейскою рощею, Ботаническомъ садомъ, лагерями и мѣстность по обѣимъ сторонамъ полотна желѣзной дороги, до станціи Раздѣльной включительно, а также сл. Придача.

¹⁾ Подгоренской вол. ²⁾ Гончаровской вол. ³⁾ Айдарской вол. ⁴⁾ Лизиновской вол.

В. СТАНЫ И УРЯДНИЧЕСКІЕ УЧАСТКИ ВОРОНЕЖСКОЙ ГУБЕРНІИ.

УѢЗДЪ.	ИМЯ СТАНА.	Селеніе, въ которомъ находится станцовая квартира.	Расстояние отъ станцовой квартиры до уѣзда, города.	№ урядническаго участка.	МѢСТО ПРЕБЫВАНІЕ УРЯДНИКА.	ВОЛОСТИ, ВХОДЯЩІЯ ВЪ СОСТАВЪ УРЯДНИЧЕСКАГО УЧАСТКА.
Воронежскій.	1	С. Верхняя Хава.	60	1	С. Ивановка.	Ивановская и Катуховская. Верхнехавская и Шукавская. Усманская и часть Рождественской. Орловская и часть Рождественской. Сл.: Ямская и Троицкая Чижовской вол. Московская и Боевская. Чижовская за исключен. сл.: Ямской и Троицкой. Костенская и Гремячская. Можайская. Придаченская и Дѣвицакая. Березовская и Подгоренская.
	2	С. Усмань Собакина.	15	2	С. Верхняя Хава.	
	3	Сл. Чижевка.	1	3	С. Рогачовка.	
	4	Г. Воронежъ.	—	4	С. Орлово.	
				5	Сл. Ямская.	
				6	С. Боево.	
				7	Сл. Чижовка.	
				8	С. Костенки.	
				9	С. Красный Логъ.	
				10	Сл. Придача.	
				11	С. Березово.	
Бирюченскій.	1	Сл. Алексѣевка.	18	1	Сл. Дмитріевка и сл. Николаевка.	Алексѣевская (2 урядника). Варваровская и Алейниковская. Ольшанская и Матрено-Гезевская. Луценковская и Иващенкокая. Шеллянская и Харьковская. Верхососенская и Веселовская. Наголенская и Щербавская. Пловская и Верхнепокровская. Засосенская. Хмѣлевская и Палатовская. Ливенская и Успенская. Старовановская, Волоконовская и Верхнелубанская.
	2	Г. Бирючь.	—	2	Сл. Варваровка.	
	3	Сл. Волоконовка.	42	3	Сл. Ольшанъ.	
				4	Сл. Луценкова.	
				5	Сл. Шеллякина.	
				6	С. Верхососень.	
				7	Сл. Нагольная.	
				8	С. Пловское.	
				9	Сл. Засосна.	
				10	С. Хмѣлевецъ.	
				11	Сл. Ливенка.	
				12	Сл. Старовановка.	
Бобровскій.	1	С. Щучье.	84	1	С. Матренки.	Матренская. Щученская и Михайловская. Верхотойденская и Сергѣевская. Садовская. Александровская. Чесменская. Пчелиновская и Масловская. Бобровская. Мартыновская. Новопокровская и Среднекорецкая. Пѣскольцо хут. Мартыновской вол. Вугурдиновская. Васильевская и Великоархангельская. Козловская и Мечотская. Новоцигольская и Верхотинанская. Хрѣновская. Старотойденская и Новокурлакская.
				2	С. Щучье.	
				3	С. Верхотойда.	
				4	С. Больш. Ясырки.	
				16	С. Самовецъ.	
				5	С. Коршево.	
				6	С. Липовка.	
				7	Пригородн. сл.	
				8	С. Мартынь.	
				9	С. Новоокровка.	
				17	Х. Волчья Ворота ¹⁾ .	
				10	Сл. Вугурдиновка.	
				11	Сл. Васильевка.	
				12	С. Козловка.	
				13	С. Верхотинанка.	
			14	С. Хрѣновое.		
			15	С. Старая Тойда.		

¹⁾ Въ имѣніи г. Звѣгинцева.

У Ѳ З Д Ы. № С Т А Н А.		Селеніе, въ которомъ находится станочная квартира.	Разстояніе отъ станочной кварт. до уѣздн. города.	№ урѣдничес. участка.	МѢСТО ПРЕБЫВА- НІЕ УРЯДНИКА.	ВОЛОСТИ, ВХОДЯЩІЯ ВЪ СОСТАВЪ УРЯДНИЧЕСКАГО УЧАСТКА.
1	2	3	4	5	6	7
Б о г о у ч а н с к і й.	1	Сл. Константиновка.	57	1	Сл. Новая Бѣлал.	Новобѣлалская и Куликовская. Михайловская. Константиновская и Марковская. Таловская и Смалѣвская. Писаревская и Твердохлѣбовская, кромѣ с. Дерезовки. Шуриновская. Монастырщинская и часть Дьяченковской ¹⁾ . Часть Дьяченковской, Красножоновская и часть Залиманской вол. ²⁾ . Часть Залиманской ³⁾ и с. Дерезовка Твердохлѣбовской вол. Старомѣловатская и Ширьевская. Новокрѣушанская и Старокрѣушанская. Березняговская. Вычковская и Петропавловская. Калачеевская. Новомѣловатская. Березовская. Никольская. Манинская и Подгоренская. Воробьевская и Руднянская.
	2	Г. Богучарь.	—	1	Сл. Писаревка.	
	3	Сл. Петропавловка.	29	2	Сл. Шуриновка.	
	4	Сл. Калачь.	70	3	С. Монастырщина.	
В а л у й с к і й.	1	Сл. Уразова.	17	1	Сл. Полтавская.	Казацкая. Уразовская и Казинская. Троицкая. Погромская и Борисовская. Двудученская. Александровская. Вейделевская. Вѣлолодезская и Новоалександровская. Николаевская и Краснянская. Никитовская и Малакеевская. Вольшелипяговская. Насоновская.
	2	Сл. Вейделевка.	26	2	Сл. Филонова.	
				3	Сл. Стар. Мѣловая.	
				4	Сл. Старая Крѣуша.	
				5	С. Березняги.	
				6	Сл. Бычокъ.	
З а л о н с к і й.	1	С. Патриаршее.	27	1	Сл. Калачь.	Нижнестуденецкая и Казинская. Докторовская и Ивовская. Стебаевская. Грязновская. Тешевская. Хлѣвская. Сѣиновская, Воронежско-Лавовская. Ксизовская.
	2	С. Хлѣвное.	25,5	2	Сл. Нов. Мѣловатка.	
				3	Сл. Березовка.	
				4	С. Никольское.	
			5	Сл. Коренная.		
			6	Сл. Воробьевка.		

¹⁾ Дьяченковской вол.: сл. Красногоровка и хут. Малеванный и Огаревъ. ²⁾ Залиманской вол.: слд. Буянца, Поповка и Лофицкая. ³⁾ Кромѣ слд. Кулянки, Поповки и Лофицкой.

У Ѣ З Д Ы, № С Т А Н А.		Селеніе, въ которомъ на- ходится ста- новая квар- тира.	Расстояние отъ становой квартиры до уѣзда, города, и урядническаго участка.	№ урядническаго участка.	МѢСТО ПРЕБЫВА- НІЕ УРЯДНИКА.	ВОЛОСТИ, ВХОДЯЩІЯ ВЪ СОСТАВЪ УРЯДНИЧЕСКАГО УЧАСТКА.
1	2	3	4	5	6	7
Землянский	1	С. Касторное.	15	1	С. Касторное.	Касторенская и Вознесенская. Никольская и Жерновецкая. Орѣховская и Краснодолнская. Голосновская. Калабинская и Архангельская. Дмитряшевская и Фоминонегочев- ская. Лебяженская и Рождественская. Ендовищенская. Нижневѣдугская и Староольшанская. Перлевская и Фоцеватская.
	2	С. Большая Поляна.	25	2	С. Нижн. Грайворонка	
	3	Г. Землянскъ	—	3	С. Орѣхово. С. Голая Снова. С. Верх. Ломовець. С. Дмитриевка.	
Коротоякскій.	1	С. Давыдов- ка (Нов. Хворостанъ)	24	1	С. Давыдовка.	Новохворостанская и Тресоруков- ская. Лѣвороссошанская, Боршевская и Оленьколовская. Оськинская и Урывская. Коротоякская. Колбинская. Красенская и Готовская. Старобезгинская и Расховецкая. Репьевская и Новоуколовская.
	2	Сл. Репьевка	42	2	С. Олень-Колодезь.	
				3	С. Осъкино.	
				4	Сл. Михайловская. С. Богословка. С. Красное. Сл. Стаповая. С. Бутырки.	
Нижнедѣржичскій.	1	Пригор. сл. Чибесовка.	1	1	Пр. сл. Роздоръ.	Пригородненская и Никольская. Новоольшанская. Туровская и Никольская. Солдатская и Ясеновская. Старомѣлавская. Истобенская, Семидесятская и Син- линяговская. Знаменская и Роговатская. Чужиковская.
	2	С. Знамен- ское.	40	2	С. Новая Ольшанка. С. Турово. С. Солдатское ¹⁾ . С. Ст. Мѣловое. С. Истоное.	
				3	С. Знаменское.	
				4	С. Чушиково.	
Новохоперскій.	1	Сл. Красная.	14	1	Сл. Пыховка.	Пыховская, Бурляевская и Алфе- ровская. Краснянская. Троицкая. Ярковская, Синявская и Еланская. Макаровская и Новогольская. Рождественская. Песковская. Танцдрейская. Тюковская. Верхнекарачауская и Нижнекара- чанская.
	2	С. Пески.	68	2	Сл. Красная.	
				3	С. Троицкое.	
				4	С. Ярп.	
				5	С. Макарово. С. Рождественское. С. Пески. С. Танцдрей. Сл. Макашевка. С. Верх. Карачанъ.	

1) Солдатское, что на Геросимѣ.

У ѣ з д ѣ ѣ № С Т А Н А.	Селеніе, въ которомъ на- ходится ста- новая квар- тира.	Расстояние отъ станиной кварт. до уѣздн. города.	№ урядническ. участка.	МѢСТО ПРЕБЫВА- НІЕ УРЯДНИКА.	ВОЛОСТИ, ВХОДЯЩІЯ ВЪ СОСТАВЪ УРЯДНИЧЕСКАГО УЧАСТКА.	
						1
О с т р о г о ж с к і й.	1	Пригор. сл. Новая Сотня.	—	1	Сл. Лыски.	Лысканская.
	2	Сл. Сагуны.	55	2	Сл. Евдакова.	Карпенковская.
				3	Сл. Нов. Мельница.	Дальнеподубянская и Тростянская.
				4	Сл. Нов. Сотня.	Новосотенская и Душниковская.
3	Сл. Ольхо- ватка.	75	1	Сл. Подгорная.	Бѣлоторская и Подгоренская.	
			2	Сл. Гончаровка.	Гончаровская и Сагуновская.	
			3	Сл. Колыбелья.	Колыбельская.	
			4	Сл. Марьи.	Марковская.	
4	Сл. Россошь.	95	1	Сл. Харьковская.	Карашиниковская и Марьевская.	
			2	Сл. Шапошника.	Ольховатская и Шапошниковская.	
			3	Сл. Айдарь.	Айдарская и Всесвятская.	
			4	Сл. Ровеньки.	Ровенская.	
			1	Сл. Россошь.	Россошанская.	
2	Сл. Евстратовка.	Евстратовская.				
3	Сл. Нов. Калитва.	Новокалитвинская и Старокалит- винская.				
4	Сл. Семейки.	Семейская.				
5	Сл. Лизинька.	Лизиньковская.				

Ш а в л о в с к і й.	1	Сл. Ворон- цовка.	27	1	С. Гвазда.	Пузевская.
	—	Сл. Казинка.	27	2	Сл. Александровка.	Воронцовская и Александровская.
				3	С. Нижн. Кисляй.	Львенская.
				4	С. Шестаково.	Шестаковская.
				5	Сл. Лосева.	Лосевская и Александровско-Дон- ская.
1	Сл. Петровка.	1	Сл. Петровка.	Петровская, Михайловская и Гав- рильевская.		
2	С. Буйлово.	Буйловская и Казинская.				
3	С. Верх. Мамонь.	Верхнемамонская и Гороховская.				
4	С. Нижн. Мамонь.	Нижнемамонская и Гнилушеская.				
5	С. Журавка.	Журавская и Семеновская.				

Г. АКЦИЗНЫЕ ОКРУГИ ВОРОНЕЖСКОЙ ГУБЕРНИИ.

№ окру- говъ.	Мѣстонахождение акциз- ныхъ управленій.	Перечень уѣздовъ, входящихъ въ составъ каждаго акцизнаго округа.
1	2	3
1	Г. Воронежъ.	Воронежскій съ частью Бобровскаго.
2	Г. Острогожскъ.	Валуевскій и Бирюченскій съ частями Коротоякскаго и Острогожскаго.
3	Г. Павловскъ.	Павловскій и Богучарскій съ частями Острогожскаго и Бобровскаго.
4	Г. Новохоперскъ.	Новохоперскій.
5	Г. Воронежъ.	Нижнедѣвическій, Задонскій и Землянскій съ частями Коротоякскаго и Воронежскаго.
6	Г. Воронежъ (по са- харному акцизу).	Вся Воронежская губернія съ частью Орловской губ. (Хмѣлинецкій заводъ Елецкаго уѣзда).

Д. ПРИЗЫВНЫЕ УЧАСТКИ ПО ОТБЫТИЮ ВОИНСКОЙ ПОВИННОСТИ.

У Ѣ З Д Ы.		П Р И З Ы В Н Ы Е П У Н К Т Ы.	Г О Р О Д А И В О Л О С Т И, В Х О Д Я Щ И Е В Ъ С О С Т А В Ъ У Ч А С Т К О В Ъ.
1	2		
В о р о н е ж с к і й.	1	Г. Воронежъ.	Г. Воронежъ.
	2	—	Волости: Чижевская, Гремяченская, Костенская, Дѣвпиккая, Березовская и Подгоренская.
	3	—	Придаченская, Усманская и Орловская.
	4	—	Рождественская, Московская и Можайская.
	5	—	Калуховская, Шукавская, Верхнехавская и Ивановская.
Б и р ю ч е н с к і й.	1	Г. Бирючь.	Г. Бирючь, вол.: Засосенская, Верхсосенская, Верхнепокровская и Веселовская
	2	Сл. Алексѣвка.	Алексѣвская, Иловская, Ольшанская и Матрено-Гезевская.
	3	Сл. Ливенка.	Ливенская, Палатовская, Наголенская и Щербаковская.
	4	Сл. Волоконовка.	Волоконовская, Успенская, Старовановская, Верхнедубянская и Хмѣлевская.
	5	Сл. Алексѣвка.	Варваровская, Луденковская, Шелягинская, Алейниковская, Харьковская и Иващенковская.
Б о б р о в с к і й.	1	Г. Бобровъ.	Г. Бобровъ, вол.: Бобровская, Среднекорецкая, Новопокровская, Пчелиновская, Масловская и Мартыновская.
	2	Г. Бобровъ.	Хрѣвская, Козловская, Мечотская и Чесменская.
	3	С. Верхотышанка.	Верхотышанская, Новочигольская, Новокурлакская и Старотойденская.
	4	Сл. Бутурлиновка.	Бутурлиновская, Великоархангельская и Васильевская.
	5	С. Щучье.	Щученская, Матренская, Александровская, Саловская, Михайловская, Сергѣевская и Верхотойденская.
Б о г у ч а р с к і й.	1	Г. Богучарь.	Г. Богучарь, вол.: Залиманская, Дьяченковская, Твердохѣбовская, Красножоновская и Момастырщинская.
	2	Сл. Константиновка.	Константиновская, Смагѣвская, Таловская, Писаревская и Шуриновская.
	3	Сл. Константиновка.	Михайловская, Марковская, Куликовская и Новобѣланская.
	4	Г. Богучарь.	Петропавловская, Бычковская, Березвяговская, Старокриушанская и Новокриушанская.
	5	Сл. Калачь.	Калачевская, Манинская, Ширяевская и Старомѣловатская.
	6	Сл. Калачь.	Воробьевская, Березовская, Никольская, Подгоренская, Рудянская и Новомѣловатская.
В а л у й с к і й.	1	Г. Валуйки.	Г. Валуйки, вол.: Казацкая, Казинская, Погромская и Борисовская.
	2	—	Уразовская, Двудученская, Троицкая и Александровская.
	3	—	Вейделевская, Бѣлоколовская, Николаевская, Большепляговская и Новоалександровская.
	4	—	Никитовская, Малакеевская, Краснянская и Насоновская.

у ѣ з д ѣ ѣ № участка			П Р И З Ы В Н Ы Е П У Н К Т Ы.	Г О Р О Д А И В О Л О С Т И, В Х О Д Я Щ Е В Ъ С О С Т А В Ъ У Ч А С Т К О В Ъ.
1	2	3		4
Задонскій.	1	Г. Задонскъ.		Г. Задонскъ, вол.: Тешевская, Ксизовская и Стебаевская.
	2	—		Хлѣвнская, Сѣиновская, Воронежско-Лазовская и Грязновская.
	3	—		Нижнестуденецкая, Докторовская, Ивовская и Казинская.
Землянскій.	1	Г. Землянскъ.		Г. Землянскъ, вол.: Нижнеѣдугская, Староольшанская, Голосновская и Рождественская.
	2	С. Касторное.		Касторенская, Вознесенская, Никольская, Краснодольская, Жерновецкая и Орѣховская.
	3	Г. Землянскъ.		Балабнянская, Архангельская, Дмитрияшевская и Фоминонегачевская.
	4	—		Лебяженская, Перлевская, Ендовищенская и Фоцеватская.
Корогольскій.	1	С. Нов. Хворостанъ.		Вол.: Новохворостанская, Тресоруковская, Лѣвороссошанская, Боршевская и Оленьколодезская.
	2	Г. Коротоаякъ.		Г. Коротоаякъ, вол.: Коротоаянская, Урынская, Колбинская.
	3	Сл. Репьева.		Репьевская, Ноноуоловская, Красеская и Оськинская.
	4	—		Расховецкая, Старобезгинская и Готовская.
Нижнеѣдвинскій.	1	Г. Нижнеѣдвинскъ.		Г. Нижнеѣдвинскъ, вол.: Пригородненская и Туровская.
	2	—		Никольская, Семидесятская и Синелниговская.
	3	—		Истобенская, Роговатская и Знаменская.
	4	—		Чушковская и Старомѣлавская.
	5	—		Солдатская, Ясеновская и Новоольшанская.
Новохоперскій.	1	Г. Новохоперскъ.		Г. Новохоперскъ и вол.: Рождественская, Краснинская
	2	С. Петровское ¹⁾ .		Пиховская, Бурляевская и Алферовская.
	3	Г. Новохоперскъ.		Песковская, Танцырская и Тюковская.
	4	—		Верхнекарачанская, Нижнекарачанская, Новогольская и Макаровская.
				Еланская, Снявская, Троицкая и Ярковская.
Острогжскій.	1	Г. Острогжскъ.		Г. Острогжскъ, вол.: Новотетенская, Лупниковская,
	2	Сл. Сагуны.		Карпенковская, Дальнепудублянская и Тростянская.
	3	Сл. Россошъ.		Сагуновская, Гончаровская, Бѣлогорская, Подгоренская,
	4	Г. Острогжскъ.		Росошанская, Лизиновская, Старокалитвинская, Новокалитвинская, Евстратовская и Семейская.
	5	Сл. Ольховатка.		Колыбельская, Лысянская, Рибенсдорфская и Марковская.
	6	Сл. Ровеньки.		Ольховатская, Караяшниковская, Марьевская и Шапошиковская.
				Ровенская, Айдарская и Всесвятская.
Павловскій.	1	Г. Павловскъ.		Г. Павловскъ, вол.: Буйловская, Гаврильская, Петровская,
	2	—		Михайловская, Александровская, Воронцовская и Александровско-Донская.
	3	—		Лосевская, Шестаковская, Ливенская и Пузевская.
				Гнилушенская, Журавская, Семеновская, Казинская, Гороховская, Верхнемамонская и Нижнемамонская.

¹⁾ Танцырской волости.

Е. ПРИЗЫВНЫЕ УЧАСТКИ ПО ОТБЫТІЮ ВОЕННО-КОНСКОЙ ПОВИННОСТИ.

№№ участков.	ПРИЗЫВНЫЕ ПУНКТЫ.	Города и волости, входящія въ составъ участковъ.	№№ участковъ.	ПРИЗЫВНЫЕ ПУНКТЫ.	Города и волости, входящія въ составъ участковъ.
1	2	3	4	5	6
	Воронежскій у.			Бобровскій у.	
1	Г. Воронежъ.	Части г. Воронежа. { Дворянская. Московская. Мѣщанская.	1	Г. Бобровъ.	Г. Бобровъ.
2	—		2	С. Матренка.	Матренская.
3	—		3	С. Самовецъ.	Александровская.
4	—		4	С. Шучье.	Щученская.
5	—		5	С. Михайловка.	Михайловская.
6	—		6	С. Сергѣевка.	Сергѣевская.
7	—		7	С. Верхотойда.	Верхотойденская.
8	—		8	С. Старая Тойда.	Старотойденская.
9	—		9	С. Чесменка.	Чесменская.
10	—		10	С. Мартынь.	Мартыновская.
11	—	11	С. Средній Икорельъ.	Среднеикорецкая	
12	—	12	С. Новопокровское.	Новопокровская.	
13	—	13	С. Масловка.	Масловская.	
14	—	14	Сл. Пригородная.	Бобровская.	
15	—	15	С. Пчелиновка.	Пчелиновская.	
16	—	16	С. Козловка.	Козловская.	
17	—	17	С. Мечотка.	Мечотская.	
18	—	18	Сл. Бутурлиновка.	Бутурлиновская.	
19	—	19	Сл. Великоархангельская.	Великоархангельская.	
20	—	20	Сл. Васильевка.	Васильевская.	
	Вирюченскій у.		21	С. Хрѣновое.	Хрѣновская.
1	Г. Вирючь.	Г. Вирючь.	22	С. Новая Чигла.	Новочиговская.
2	Сл. Засосна.	Засосенская вол.	23	С. Верхотишанка.	Верхотишанская.
3	С. Верхососенское.	Верхососенская.	24	С. Садовое 1-е.	Садовская.
4	С. Верхнепокровское.	Верхнепокровская.	25	С. Новый Курдакъ.	Новокурдакская.
5	Сл. Веселая.	Веселовская.		Богучарскій у.	
6	Сл. Алексѣевка.	Алексѣевская.	1	Г. Богучаръ.	Г. Богучаръ.
7	С. Иловское.	Иловская.	2	Сл. Залиманъ.	Залиманская.
8	С. Ольшанъ.	Ольшанская.	3	Сл. Дьяченкова.	Дьяченковская и
9	Сл. Матреногезева	Матреногезевская.	4	С. Монастырщина	Монастырщинская.
10	Сл. Ливенка.	Ливенская.	5	Сл. Твердохлѣбова	Твердохлѣбовская.
11	С. Палатово.	Палатовская.	6	Сл. Писаревка.	Писаревская.
12	Сл. Щербакъова.	Щербакъовская.	7	Сл. Шуриновка.	Шуриновская.
13	Сл. Алейникова.	Алейниковская.	8	Сл. Талы.	Таловская.
14	Сл. Нагольная.	Наголенская.	9	Сл. Константиновка.	Константиновская.
15	Сл. Волоконовка.	Волоконовская.	10	Сл. Смагѣевка.	Смагѣевская.
16	Сл. Староивановка.	Староивановская.	11	Сл. Михайловка.	Михайловская.
17	Сл. Верх. Дубянка.	Верхнедубянская.	12	Сл. Марковка.	Марковская.
18	Сл. Успенская.	Успенская.	13	Сл. Куликовка.	Куликовская.
19	С. Хмѣлевецъ.	Хмѣлевская.	14	Сл. Новая Бѣлая.	Новобѣланская.
20	Сл. Варваровка.	Варваровская.	15	Сл. Бычекъ.	Бычковская.
21	Сл. Ивашенкова.	Ивашенковская.	16	Сл. Петропавловка.	Петропавловская.
22	Сл. Луденкова.	Луденковская.	17	С. Березняги.	Березняговская.
23	Сл. Шелякина.	Шелякинская.	18	Сл. Стар. Крѣуша.	Старокрѣушанская.
24	Сл. Харьковская.	Харьковская.	19	Сл. Стар. Мѣловая.	Старомѣловатская.

№.№ участковъ.	ПРИЗЫВНЫЕ ПУНКТЫ.	Города и волости, входящiе въ составъ участковъ.	№.№ участковъ.	ПРИЗЫВНЫЕ ПУНКТЫ.	Города и волости, входящiе въ составъ участковъ.
1	2	3	4	5	6
20	Сл. Шпривева.	Шпривевская.	3	С. Голая Снова.	Голосновская.
21	Сл. Калачъ.	Калачевская.	4	С. Нижняя Вѣдуга.	Нижневѣдугская.
22	Сл. Манина.	Манинская.			
23	Сл. Новая мѣловатка.	Новомѣловатская.	5	С. Касторное.	Касторенская.
24	С. Никольскъ.	Никольская.	6	С. Красная Долина.	Краснодолинская.
25	С. Рудня.	Руднянская.	7	С. Никольское.	Никольская.
26	Сл. Воробьевка.	Воробьевская.	8	С. Жерновець.	Жерновецкая.
27	Сл. Подгорная.	Подгоренская.	9	С. Вознесенское.	Вознесенская.
28	Сл. Березовка.	Березовская.	10	С. Орѣхово.	Орѣховская.
29	Сл. Нов. Криуша.	Новокриушанская.	11	С. Большая Поляна.	Архангельская.
	Валуѣвскій у.		12	С. Калабино.	Калабинская.
1	Г. Валуѣки.	Г. Валуѣки.	13	С. Дмитрияшевка.	Дмитрияшевская.
2	Сл. Панская.	Казанская.	14	С. Фомина Негочевка.	Фоминonegoчевская.
3	Сл. Казняка.	Казнянская.	15	С. Перлевка.	Перлевская.
4	Сл. Погромецъ.	Погромская.	16	С. Лебяжье Озеро.	Лебяженская.
5	Сл. Борисовка.	Борисовская.	17	С. Ендовище.	Ендовищенская.
6	Сл. Уразова.	Уразовская.	18	С. Склево.	Фощеватская.
7	Сл. Двудучная.	Двудученская.	19	Г. Землянскъ.	Г. Землянскъ.
8	Сл. Троицкая.	Троицкая.		Коротоякскій у.	
9	Сл. Александровка.	Александровская.		Г. Коротоякъ.	Г. Коротоякъ.
10	Сл. Вейделевка.	Вейделевская.	1	—	Коротоякская вол.
11	С. Вѣдлий Колодезь.	Вѣдлокодезская.	2	—	Новохворостанская.
12	Сл. Николаевка.	Николаевская.	3	—	Тресорукская.
13	С. Большия Дняги.	Большелпяговская.	4	—	Лѣворосошанская.
14	Сл. Никитовка.	Никитовская.	5	—	Боршевская.
15	Сл. Малакеева.	Малакеевская.	6	—	Оськинская.
16	Сл. Красная.	Краснянская.	7	—	Урвская.
17	Сл. Мандрова.	Насоновская.	8	—	Колбинская.
18	Сл. Новоалександровка.	Новоалександровская.	9	—	Реньевская.
	Задонскій у.		10	—	Новокуловская.
1	Г. Задонскъ.	Г. Задонскъ.	11	—	Красенская.
2	—	Тешевская вол.	12	—	Готовская.
3	—	Ксизовская.	13	—	Расховецкая.
4	—	Стеблевская.	14	—	Старобезгинская.
5	—	Александровская ¹⁾ .	15	—	Оленькодезская.
6	—	Хлѣвская.	16	—	
7	—	Нижнестуденецкая.		Нижнедѣвицкій у.	
8	—	Казинская.	1	Г. Нижнедѣвиць ²⁾ .	Г. Нижнедѣвиць съ приг. слл.
9	—	Грязновская.	2	Приг. сл. Разбродъ.	Пригородненск. вол.
10	—	Воронешко-Лавовская.	3	Сл. Нов. Ольшанка.	Новоольшанская.
11	—	Ивовская.	4	С. Турово.	Туровская.
12	—	Сѣнновская.	5	С. Нивольское.	Никольская.
13	—	Докторовская.	6	С. Семидесятное.	Семидесятская.
	Землянскій у.		7	С. Истобное.	Истобенская.
1	Сл. Рождественская.	Рождественская.	8	С. Синяя Липаги.	Синелипяговская.
2	С. Стар. Ольшанка.	Староольшанская.	9	С. Роговатое.	Роговатовская.

¹⁾ Присоединена къ Казинской.
²⁾ Въ 1-мъ участкѣ также пригороднiя слободы: Прогорѣловка, Чибесовка, Солдатская и Щемилловка.

№№ участковъ.	ПРИЗЫВНЫЕ ПУНКТЫ.	Города и волости, входящiе въ составъ участковъ.	№№ участковъ.	ПРИЗЫВНЫЕ ПУНКТЫ.	Города и волости, входящiе въ составъ участковъ.
1	2	3	4	5	6
10	С. Знаменское.	Знаменская.	12	Сл. Сагуны.	Сагуновская.
11	С. Чужиково.	Чужиковская.	13	Сл. Бараяшникъ.	Бараяшниковская.
12	С. Стар. Мѣловое.	Старомѣлавская.	14	Сл. Марьевка.	Марьевская.
13	С. Солдатское.	Солдатская.	15	Сл. Подгорная.	Подгоренская.
14	С. Ясенки.	Ясеновская.	16	Сл. Ольховатка.	Ольховатская.
	Новохоперскiй у.		17	Сл. Шалошниковка.	Шалошниковская.
1	Г. Новохоперскъ.	Г. Новохоперскъ съ пригор. хут.	18	Сл. Россомтъ.	Россошанская.
2	Сл. Красная.	Краснинская вол.	19	Сл. Бѣлогорье.	Бѣлогорская.
3	Сл. Пыхова.	Пыховская и Бурляевская.	20	Сл. Лпзиновка.	Лпзинновская.
4	С. Еланское Колѣно.	Еланская и Синявская.	21	Сл. Евстратовка.	Евстратовская.
5	С. Ярн.	Ярковская.	22	Сл. Семейки.	Семейская.
6	С. Троицкое.	Троицкая.	23	Сл. Старая Калитва.	Старокалитвянская.
7	С. Макарово.	Макаровская.	24	Сл. Всесвятская.	Всесвятская.
8	С. Новогольское.	Новогольская.	25	Сл. Айдаръ.	Айдарская.
9	С. Верхн. Карачанъ.	Верхнекарачапская.	26	Сл. Новая Калитва.	Новокалитвянская.
10	С. Нижн. Карачанъ.	Нижнекарачапская.	27	Сл. Ровеньки.	Ровенская.
11	С. Рождественское.	Рождественская.		Павловскiй у.	
12	С. Танцырей.	Танцырейская.	1	Г. Павловскъ.	Г. Павловскъ.
13	С. Пески.	Песковская.	2	—	Петровская вол.
14	С. Тюковка.	Тюковская.	3	—	Михайловская.
15	Сл. Алферовка.	Алферовская.	4	—	Александровская.
	Острогожскiй у.		5	—	Воропцовская.
1	Г. Острогожскъ.	Г. Острогожскъ.	6	—	Пузевская.
2	Сл. Новая Сотня.	Новосотенская вол.	7	—	Ливенская.
3	Сл. Лушниковка.	Лушниковская.	8	—	Шестаковская.
4	Сл. Рибендорфъ.	Рибендорфская.	9	—	Лосевская.
5	Сл. Дальнеполубляка.	Дальнеполублянская.	10	—	Александровско-Донская.
6	Сл. Тростянка.	Тростянская.	11	—	Буйловская.
7	Сл. Карпенковка.	Карпенковская.	12	—	Базинская.
8	Сл. Лыски.	Лыпнская.	13	—	Гороховская.
9	Сл. Марки.	Марковская.	14	—	Верхнемамонская.
10	Сл. Щучье.	Колыбельская.	15	—	Нижнемамонская.
11	Сл. Гончаровка.	Гончаровская.	16	—	Гнилушнская.
			17	—	Журавская.
			18	—	Семеновская.
			19	—	Гаврильская.

Ж. СЛѢДСТВЕННЫЕ УЧАСТКИ ВОРОНЕЖСКАГО И ОСТРОГОЖСКАГО ОКРУЖНЫХЪ СУДОВЪ.

У Ч З Д Ш.		№№ участковъ.	Мѣстоахожденіе слѣдственной камеры.	Окруж. судъ, къ которому принадлежитъ участокъ.	СОСТАВЪ СЛѢДСТВЕННЫХЪ УЧАСТКОВЪ.
1	2				
Г. Воронежъ.	1	Г. Воронежъ.	Воронежскій.	Воронежскій	Граница 1-го и 2-го участковъ г. Воронежа идетъ отъ пригородн. слоб. Чижовки по Большой Дворянской улицѣ, по Петровскому сѣзду, по Поповорыничной площади, по Большой Дѣвиченской и Введенской улицамъ до р. Воронежа. Часть города вправо отъ этой границы, а также и составляющія границу улицы и Поповорыничная площадь принадлежатъ къ 1-му участку, а лѣвая часть города, вмѣстѣ съ тюремнымъ замкомъ и вокзаломъ желѣзной дороги, состоящими въ уѣздѣ, — ко 2-му участку.
	2				
	3				
Воронежскій уѣздъ.	1	Г. Воронежъ.	Воронежскій	Воронежскій	Вол.: Пяновская, Катуховская, Орловская, Рождественская, Усмлевская, Хавская и Шукавская. Вол.: Боевская, Можайская и Московская. Вол.: Березовская, Гремяченская, Дѣвичья, Костенская, Подгоренская, Придаченская и Чижовская.
	2	—			
Вирюченскій.	1	Г. Вирючь.	Острогожскій.	Острогожскій	Г. Вирючь, вол.: Верхнелубянская, Верхососенская, Веселовская, Волоконовская, Засосенская, Ливенская, Палатовская, Староивановская, Успенская и Хлѣвская. Остальные волости Вирюченскаго уѣзда.
	2	—			
Бобровскій.	1	Г. Бобровъ.	Воронежскій.	Воронежскій	Г. Бобровъ, вол.: Бобровская, Масловская, Мартыновская, Мечотская, Новоокровская, Пчелиновская, Среднеикорецкая, Чесменская и с. Березовка Старотойденской вол. Вол.: Бутурлиновская, Васильевская, Великоархангельская, Козловская, Новочигольская и Хрѣновская. Вол.: Александровская, Верхотипанская, Верхотойденская, Матренская, Михайловская, Новокурлакская, Садовская, Старотойденская и Щученская.
	2	—			
	3	Сл. Верхотипанка.			
Богучарскій.	1	Г. Богучаръ.	Острогожскій.	Острогожскій	Г. Богучаръ, вол.: Березняговская, Бычковская, Дьяченковская, Залиманская, Монастырицкая, Новокрышанская, Петропавловская, Старокрышанская, Старомѣловатская. Вол.: Константиновская, Куликовская, Марковская, Михайловская, Новобрянская, Писаревская, Сматѣевская, Таловская, Твердохлѣбовская и Шуриновская. Вол.: Березовская, Воробьевская, Калачевская, Маниская, Никольская, Новомѣловатская, Подгоренская, Рудвинская и Ширяевская.
	2	Сл. Константиновка.			
	3	Сл. Калачъ.			
Валуйскій.	1)	Г. Валуйки.	Острогожскій.	Острогожскій	Г. Валуйки и Валуйскій уѣздъ, кромѣ волостей: Краснянской, Малакѣвской и Никитовской. Вол.: Краснянская, Малакѣвская и Никитовская.
	2)	Сл. Алексѣвка Вирючен. уѣзда.			

1) Участокъ безъ №, Валуйск. судебн. слѣдovателя. 2) 2-го участка Вирюч. уѣзда.

У ѣ з Д Ы.	№№ участковъ.	Мѣстонахожденіе слѣдственной камеры.	Обручен. судъ, въ которому принадлеж. участки.	
1	2	3	4	5
Задонскій.	—	Г. Задонскъ.	Воронежск.	Г. Задонскъ и Задонскій уѣздъ.
Землянский.	1	Г. Землянскъ.	Воронежскій.	Вол.: Вознесенская, Голосновская, Жерновецкая, Касторенская, Краснодолинская, Нижневѣдугская, Никольская, Орѣховская, Рождественская и Староольшанская. Г. Землянскъ и остальные волости Землянского уѣзда.
Коротоякскій.	2 ¹⁾	Г. Воронежъ.	Воронежскій.	Вол.: Боршевская, Лѣвороссошанская, Новохворостанская, Оленьколодезская, Оськинская и Тресорубовская. Г. Коротоякъ и остальные волости Коротоякского уѣзда.
	3)	Г. Коротоякъ.		
Нижнедѣвичинскій.	1	Г. Нижнедѣвичь.	Воронежскій.	Г. Нижнедѣвичь и вол.: Никольская, Новоольшанская, Пригородная, за исключеніемъ с. Першина, Солдатская, Туровская и Ясенская. Остальная часть Нижнедѣвичяго уѣзда.
	2	—		
Новохоперскій.	1	Г. Новохоперскъ.	Воронежскій.	Вол.: Алферовская, Верхнекарачанская, Нижнекарачанская, Песковская, Рождественская, Танцырская и Тюковская. Г. Новохоперскъ и остальные волости Новохоперскаго уѣзда.
	2	—		
Острогожскій.	1	Г. Острогожскъ.	Острогожскій.	Вол.: Гончаровская, Дальнеполубянская, Караяшниковская, Лисянская, Марковская, Рибенсдорфская, Сагуновская, Тростянская и Щучанская. Г. Острогожскъ и вол.: Лушниковская и Новосотенская. Вол.: Айдарская, Всесвятская, Евстратовская, Лизиновская, Марьевская, Новокалтынская, Ольховатская, Подгоренская, Ровенская, Россошанская, Старокалтынская и Шапошниковская. Семейская волость. Вол.: Вѣлгорская и Владимировская ⁵⁾ .
	2	—		
	3	С. Россошь.		
	4)	Г. Павловскъ.		
Павловскій.	1	Г. Павловскъ.	Острогожскій.	Г. Павловскъ и вол.: Буйловская, Верхнемамонская, Гаврильская, Гнидуменская, Гороховская, Журавская, Кавинская, Нижнемамонская, Николаевская и Семеновская. Остальные волости Павловскаго уѣзда.
	2	—		
Уманскій Тамбовской губерніи.	1	Г. Усмань.	Воронежскій.	Г. Усмань и вол.: Бреславская, Демшинская, Завальская, Куликовская, Поддубровская, Ростовская, Уманско-Пригородная, село Пластинки Нижнематренской волости и мѣстность вправо отъ р. Байгоры, входящая въ составъ волостей: Березняговской, Княже-Байгорской, Крутичнско-Байгорской и Подворской. Остальная часть уѣзда.
	2	—		

¹⁾ 2-го участка Воронежскаго уѣзда. ²⁾ Участокъ Коротоякского судебнаго слѣдователя безъ №. ³⁾ 1 участка Павловскаго уѣзда. ⁴⁾ 2 участка Павловскаго уѣзда.
⁵⁾ Изъ Владимирской и Щучанской вол. въ 1891 г. образована одна Колыбельская вол.

3. ПОДАТНЫЕ УЧАСТКИ ВОРОНЕЖСКОЙ ГУБЕРНИИ.

№№ уѣз- дскихъ столбъ.	Мѣстонахождение подат- наго инспектора.	Перечень уѣздовъ, входящихъ въ составъ подат- ныхъ участковъ.
	1	2
1	Г. Воронежъ.	Городъ Воронежъ.
2	Тоже.	Воронежскій.
3	Г. Задонскъ.	Задонскій.
4	„ Валуйки.	Валуйскій.
5	„ Бирючь.	Бирюченскій.
6	„ Острогоякъ.	Острогоякъскій.
7	„ Бобровъ.	Бобровскій.
8	„ Новохоперскъ.	Новохоперскій.
9	„ Павловскъ.	Павловскій.
10	„ Богучаръ.	Богучарскій.
11	„ Землянскъ.	Землянскій.
12	„ Боротоякъ.	Боротоякъскій.
13	„ Нижнедѣвичъ.	Нижнедѣвичскій.

И. БЛАГОЧИННИЧЕСКІЕ УЧАСТКИ ВОРОНЕЖСКОЙ ГУБЕРНИИ.

№№ уѣз- дскихъ столбъ.	Благочинные и мѣстожителство ихъ.	Церкви, входящія въ составъ благо- чинническихъ участковъ ¹⁾ .	
	1	2	3
1	Протоіерей По- кровскаго города Воронежа мона- стыря Петръ Евв. Палицынъ.	Города Воронежа: Троицкій Кафедральный Соборъ, По- кровская, Боголюбская, Богословская, Введенская, Успен- ская, Богородицкая, что на Стрѣленкомъ Лоску, Спасская, Входо-Іерусалимская, Рождество-Богородицкая, Вознесен- ская, Михаило-Архангельская при Кадетскомъ Корпусѣ, Ни- колаевская при Гражд. Гимназій, Николаевская, Онуфріевская, Кресто-Воздвиженская, Скорбяченская при богоугодныхъ заведеніяхъ, Воскресенская, Троицкая что на Терновой по- ляхъ, Спаская при Тюремномъ Замкѣ, Преображенская при Покрово-Дѣвичьемъ монастырѣ, Воскресенская при Дворян- скомъ собраніи, Вознесенская кладбищная, Всѣхсвятская клад- бищная, Покровская при Епархіальномъ женскомъ училищѣ, Трехсвятительская при мужскомъ духовномъ училищѣ.	Введенская по с. Верхней Хавѣ, Покровская по с. Пе- ровѣ, Рождество-Богородицкая по с. Богословскому, Покров- ская по с. Турчанинову, Покровская, по с. Сухимъ Галыч (Хава- тожь), Боголюбская по с. Большой Приваловкѣ, Архангель- ская по с. Ростомевѣ, Покровская по с. Тамбовской Мазѣ (Шувавка тожь), Казанская по с. Верхней Мазѣ, Дмитріевская по с. Красному, Архангельская по с. Аннину, Казанская по с. Макарину, Троицкая по с. Тресвятскому, Казанская по с. Малой Приваловкѣ, Дмитріевская по с. Веневитиновой Хавѣ.
2	Протоіерей Вле- денской церкви се- ла Верхней Хавы Іоаннъ Николае- вичъ Марковский.	Архангельская по с. Рѣпному, Троицкая по с. Боровому, Василевская по с. Пчельникову, Воскресенская по с. Сту- пину, Пятницкая по с. Лопаткамъ, Воскресенская по с. Бе- резову, Никольская по с. Рамони, Предтеченская по с. Старо- животинному, Архангельская по с. Чертовницкому, Архангель- ская по с. Новоживотинному, Тихоновская по с. Подгорному, Казанская по с. Подкѣтному, Преображенская по с. Семп- дукамъ.	
3	Протоіерей Ар- хангельской церкви села Рѣпнаго Фи- липпъ Тимофеевичъ Богомоловъ.		

¹⁾ Приписныя церкви отмѣчены *.

У Б Э Д М. № по порядку.	Благочинные и мѣстожителство ихъ.	Церкви, входящія въ составъ благо- чинническихъ участковъ.
1 2 3 4 5 6 7 8 9 10 11 12 13 14 15 16 17 18 19 20 21 22 23 24 25 26 27 28 29 30 31 32 33 34 35 36 37 38 39 40 41 42 43 44 45 46 47 48 49 50 51 52 53 54 55 56 57 58 59 60 61 62 63 64 65 66 67 68 69 70 71 72 73 74 75 76 77 78 79 80 81 82 83 84 85 86 87 88 89 90 91 92 93 94 95 96 97 98 99 100 101 102 103 104 105 106 107 108 109 110 111 112 113 114 115 116 117 118 119 120 121 122 123 124 125 126 127 128 129 130 131 132 133 134 135 136 137 138 139 140 141 142 143 144 145 146 147 148 149 150 151 152 153 154 155 156 157 158 159 160 161 162 163 164 165 166 167 168 169 170 171 172 173 174 175 176 177 178 179 180 181 182 183 184 185 186 187 188 189 190 191 192 193 194 195 196 197 198 199 200 201 202 203 204 205 206 207 208 209 210 211 212 213 214 215 216 217 218 219 220 221 222 223 224 225 226 227 228 229 230 231 232 233 234 235 236 237 238 239 240 241 242 243 244 245 246 247 248 249 250 251 252 253 254 255 256 257 258 259 260 261 262 263 264 265 266 267 268 269 270 271 272 273 274 275 276 277 278 279 280 281 282 283 284 285 286 287 288 289 290 291 292 293 294 295 296 297 298 299 300 301 302 303 304 305 306 307 308 309 310 311 312 313 314 315 316 317 318 319 320 321 322 323 324 325 326 327 328 329 330 331 332 333 334 335 336 337 338 339 340 341 342 343 344 345 346 347 348 349 350 351 352 353 354 355 356 357 358 359 360 361 362 363 364 365 366 367 368 369 370 371 372 373 374 375 376 377 378 379 380 381 382 383 384 385 386 387 388 389 390 391 392 393 394 395 396 397 398 399 400 401 402 403 404 405 406 407 408 409 410 411 412 413 414 415 416 417 418 419 420 421 422 423 424 425 426 427 428 429 430 431 432 433 434 435 436 437 438 439 440 441 442 443 444 445 446 447 448 449 450 451 452 453 454 455 456 457 458 459 460 461 462 463 464 465 466 467 468 469 470 471 472 473 474 475 476 477 478 479 480 481 482 483 484 485 486 487 488 489 490 491 492 493 494 495 496 497 498 499 500 501 502 503 504 505 506 507 508 509 510 511 512 513 514 515 516 517 518 519 520 521 522 523 524 525 526 527 528 529 530 531 532 533 534 535 536 537 538 539 540 541 542 543 544 545 546 547 548 549 550 551 552 553 554 555 556 557 558 559 560 561 562 563 564 565 566 567 568 569 570 571 572 573 574 575 576 577 578 579 580 581 582 583 584 585 586 587 588 589 590 591 592 593 594 595 596 597 598 599 600 601 602 603 604 605 606 607 608 609 610 611 612 613 614 615 616 617 618 619 620 621 622 623 624 625 626 627 628 629 630 631 632 633 634 635 636 637 638 639 640 641 642 643 644 645 646 647 648 649 650 651 652 653 654 655 656 657 658 659 660 661 662 663 664 665 666 667 668 669 670 671 672 673 674 675 676 677 678 679 680 681 682 683 684 685 686 687 688 689 690 691 692 693 694 695 696 697 698 699 700 701 702 703 704 705 706 707 708 709 710 711 712 713 714 715 716 717 718 719 720 721 722 723 724 725 726 727 728 729 730 731 732 733 734 735 736 737 738 739 740 741 742 743 744 745 746 747 748 749 750 751 752 753 754 755 756 757 758 759 760 761 762 763 764 765 766 767 768 769 770 771 772 773 774 775 776 777 778 779 780 781 782 783 784 785 786 787 788 789 790 791 792 793 794 795 796 797 798 799 800 801 802 803 804 805 806 807 808 809 810 811 812 813 814 815 816 817 818 819 820 821 822 823 824 825 826 827 828 829 830 831 832 833 834 835 836 837 838 839 840 841 842 843 844 845 846 847 848 849 850 851 852 853 854 855 856 857 858 859 860 861 862 863 864 865 866 867 868 869 870 871 872 873 874 875 876 877 878 879 880 881 882 883 884 885 886 887 888 889 890 891 892 893 894 895 896 897 898 899 900 901 902 903 904 905 906 907 908 909 910 911 912 913 914 915 916 917 918 919 920 921 922 923 924 925 926 927 928 929 930 931 932 933 934 935 936 937 938 939 940 941 942 943 944 945 946 947 948 949 950 951 952 953 954 955 956 957 958 959 960 961 962 963 964 965 966 967 968 969 970 971 972 973 974 975 976 977 978 979 980 981 982 983 984 985 986 987 988 989 990 991 992 993 994 995 996 997 998 999 1000	3	4
4	Протоіерей Троицкой церкви села Мещевского Митрофанъ Ивановичъ Поповъ.	Покровская по с. Тамлыку, Покровская по с. Калмычку, Архангельская по с. Верхней Катуховкѣ, Покровская по с. Нижней Катуховкѣ, Успенская по с. Красному Логу, Троицкая по с. Мещевскому, Казанская по с. Верейскому, Покровская по с. Новопокровскому (Сухая Хворостань тожь), Рождество-Богородицкая по с. Масальскому, Покровская по с. Новопокровскому (Черницно тожь), Покровская по с. Котрашину, Никольская по с. Коломенскому, Покровская по с. Павловскому, Покровская по с. Дѣвой Вершинѣ, Успенская * по с. Успенской Хавѣ, Христорождественская по с. Рождественской Хавѣ.
5	Священ. Христо-рожд. церкви слоб. Чижевки Ѳеодоръ Алексѣевичъ Курбатовъ.	Троицкая по сл. Ближней Чижевкѣ, Христорождественская по сл. Дальней Чижевкѣ, Знаменская по с. Васильевскому, Богословская по с. Устью, Покровская по бывшему городу Костенску, Архангельская по с. Дѣвицѣ, Христорождественская по с. Малышеву, Петропавловская по с. Таврову, Пятницкая по с. Боеву, Богословская по с. Богословскому (Петино тожь), Боговленская по с. Рудкину, Митрофановская по с. Шилову, Вознесенская по с. Гремячему.
6	Священ. Христо-рожд. церкви слоб. Придачи Михаилъ Пванов. Сярябинъ.	Спасская по с. Большой Усмани, Покровская по с. Горгамъ, Богоявленская по сл. Селивановой, Покровская по с. Хриновому, Рождество-Богородицкая по с. Боблякову, Митрофановская по с. Рогачевкѣ (Никольское тожь), Архидіконо-Стефановская по с. Углянцу, Живоносно-Богородицкая по с. Крылову, Богоявленская по с. Орлову (бывш. гор.), Алексѣевская по с. Алексѣевскому, Архангельская по с. Малой Усмани (Рыкань тожь), Казанская по с. Казанской Хавѣ, Казанская по с. Большой Усмани, Успенская по приг. сл. Монастырщенкѣ, Христорождественская по приг. сл. Придачѣ, Спасская по с. Большой Усмани.
1	Протоіерей соборной Покровской церкви гор. Вирюча Александръ Семеновичъ Ѳеодоровъ.	Города Вирюча: Покровская, Успенская, Вознесенская. По уѣзду: Рождество-Богородицкая по сл. Бубликовой, Казанская по сл. Варваровкѣ, Благотѣнская по сл. Шелякиной, Срѣтенская по с. Татарину, Владимирская по сл. Олейниковой, Митрофановская по сл. Харьковской, Успенская по сл. Луценковой, Рождество-Богородицкая по сл. Коланной, Казанская по сл. Иващенконой, Богословская по сл. Божковой, Покровская по сл. Марьевкѣ (Пирогово тожь), Предтеченская по сл. Теллицкой, Ильинская по сл. Осмаковой, Покровская по сл. Горбузовой, Троицкая по с. Колангамъ, Николаевская по с. Коланцу, Преображенская по сл. Матрнегозевой, Рождество-Богородицкая по сл. Новенькой, Троицкая по сл. Засосенской, Казанская тамъ-же.
2	Протоіерей Тихоновской церкви сл. Комышеватой Михаилъ Степановичъ Богоявленскій.	Успенская по сл. Ливенкѣ, Троицкая по сл. Троицкой, Ильинская по сл. Полатовкѣ, Николаевская по с. Валу, Успенская по сл. Успенской, Дмитріевская по сл. Новохотторной, Покровская по сл. Лутовяновой, Предтеченскій по с. Иваловѣ (Шешинювка тожь), Николаевская по с. Старо-Ивановкѣ, Богоявленская по с. Новорождественскому, Христорождественская по сл. Коровиной, Георгіевская по с. Афоньину, Преображенская по сл. Веселой, Архангельская по с. Гредякину, Дмитріевская по с. Равдорному, Тихоновская по с. Комышеватой, Христорождественская по с. Красеньному.

У Б Ъ Д Ы. №№ по порядку.	Благочинные и мѣстоимѣтельность ихъ.	Церкви, входящія въ составъ благочинническихъ участковъ.
1	3	4
Б и р ю ч е н с к і й.	<p>3 Протоіерей Покровской церкви с. Верхнепокровскаго Андрей Ѳеодоровичъ Алексинъ.</p> <p>4 Священникъ Преображенской церкви быв. г. Палатова Матвѣй Павловичъ Ѳеодоровскій.</p> <p>5 Священ. Крестовоздвиженской церкви сл. Алексѣевки Димитрій Васильевичъ Ѳеодотовъ.</p>	<p>Происхожденія честныхъ древъ по бывш. гор. Усерду, Покровская по с. Верхнепокровскому, Покровская по с. Нижнепокровскому, Казанская по с. Солдатѣ, Васильевская по с. Васильевѣ (Уточка тожь), Марія Египетской по сл. Марьевѣ, Покровская по с. Прилѣпамъ, Троицкая по бывш. гор. Верхососенску, Архангельская тамъ-же, Ильинская тамъ-же, Христорождественская тамъ-же *, Николаевская по с. Быкову.</p> <p>Евдакимово-Клеопатровская по сл. Нижн. Лубянкѣ, Покровская по с. Волоконовѣ, Тихоновская по с. Ютановѣ, Успенская по сл. Верхней Лубянкѣ, Николаевская по с. Грушовѣ, Пятницкая по с. Пятницкому, Троицкая по с. Годовцевѣ, Александровская по сл. Александровѣ, Козьмодемьяновская по с. Хмѣлевцу, Рождество-Богородицкая по с. Хвоцеватому, Николаевская по с. Старопузыну, Преображенская по быв. г. Палатову, Покровская тамъ-же.</p> <p>Троицкая по сл. Алексѣевѣ, Александро-Невская тамъ-же, Крестовоздвиженская тамъ-же, Дмитриевская по сл. Николаевѣ, Ильинская по сл. Ильинѣ, Богоявленская по с. Подсередному, Успенская по сл. Николаевѣ, Покровская по с. Иловскому, Архангельская по с. Глуховскому, Георгиевская по с. Рѣпенѣ, Богоявленская по с. Ольшану, Троицкая тамъ-же, Покровская по с. Удеревѣ, Петропавловская по сл. Алексѣенковой, Николаевская по сл. Мѣняиловой, Вознесенская по сл. Щербаковой, Митрофановская по с. Хлѣвищу.</p>
Б о г у ч а р с к і й.	<p>1 Протоіерей Спаскаго собора г. Богучара Василій Ивановичъ Наумовъ.</p> <p>2 Протоіерей Предтеченской церкви сл. Грушевой Алексѣй Ѳеодоровичъ Ермолаевъ.</p>	<p>Города Богучара: Троицкій соборъ (старый), Спасскій соборъ, Рождество-Богородицкая и Юанна Воина (кладбищенская).</p> <p>По уѣзду: Георгиевская по сл. Дятченковой, Никольская тамъ-же, Вознесенская по сл. Терешковой, Архангельская по сл. Твердохлѣбовой, Владимирская по с. Поповѣ, Михайловская по дер. Насикѣ, Крестознаменская по сл. Данцевой, Предтеченская по с. Писаревѣ, Богородицкая по сл. Загребайловой, Александро-Невская по сл. Лофанкой, Чудо-Архангельская по сл. Купинѣ, Владимирская по слоб. Полтавской, Апостольская по сл. Красноженовой, Богословская по сл. Липчанской, Св. муч. Любви по сл. Шуриновѣ, Симеоновская по сл. Криницѣ, Покровская по сл. Плесной, Богоявленская по сл. Сухому-Донцу, Крестовоздвиженская по сл. Расковой, Успенская по сл. Донецкой, Предтеченская по сл. Медовой, Николаевская по сл. Абросимовой, Преображенская по сл. Красногоровѣ.</p> <p>Дмитриевская по с. Березнягамъ, Троицкая по сл. Богомолковой, Богородицкая по сл. Богородицкой, Рождество-Богородицкая по сл. Бычку, Богословская по сл. Гадючей, Предтеченская по сл. Грушевой, Дмитриевская по сл. Лубовиковой, Троицкая по сл. Дѣдовѣ, Срѣтенская по с. Журавкѣ, Богословская по сл. Новому Лиману, Преображенская по сл. Петропавловѣ, Владимирская тамъ-же, Преображенская по сл. Подколдновѣ, Воскресенская по сл. Прогорѣлой, Покровская по сл. Старой Толучеевой, Митрофановская по сл. Филоновой, Богословская по хут. Огареву, Вознесенская по хут. Штаевкову.</p>

У ѣ з Д ѣ № по порядку.	Благочинные и мѣстоимательства ихъ.	Церкви, входящія въ составъ благо- чинническихъ участковъ.
1 2 3 4	<p>2 Протоіерей Троицкой церкви сл. Козловки Василій Алексѣевичъ Лебединскій.</p> <p>3 Священ. Архангельской церкви с. Ергила Василій Петровичъ Вышне-ский.</p> <p>4 Священ. Николаевской церкви села Шиповки Георгій Андреевичъ Соколовъ.</p>	<p>4</p> <p>Старопокровскому. Казанская * по с. Мазому Мартыну, Покровская по с. Новопокровскому, Покровская по с. Песковаткѣ, Николаевская по с. Нижнему Ибору, Николаевская по сл. Маслоуѣ, Введенская по с. Семеновскому.</p> <p>Троицкая по с. Козловкѣ (Верхне Острожки), Успенская тамъ-же, Вознесенская по с. Озеркамъ, Покровская по с. Каранчевкѣ, Вознесенская по с. Мечеткѣ, Козьмо-Демьяновская по с. Анновкѣ, Георгіевская по с. Пчелиному, Покровская по с. Липовкѣ, Воскресенская по сл. Бутурлиновкѣ, Успенская тамъ-же, Покровская тамъ-же, Федосѣевская тамъ-же, Преображенская тамъ-же, Крестовоздвиженская тамъ-же, Архангельская по сл. Великоархангельской, Введенская тамъ-же, Семеновская по сл. Патюкиной, Богословская * по сл. Макагоновой, Успенская по сл. Филипенковой, Георгіевская по сл. Елисаветиной, Покровская по сл. Колодевой, Троицкая по сл. Васильевкѣ, Казанская по сл. Сѣриковой, Предтеченская по сл. Кучеряевой, Покровская единовѣрческ. по с. Колодеву, Архангельская * по поселку Новому Буравлю, Казанская по с. Чулу.</p> <p>Николаевская по с. Кузному, Дмитріевская по с. Гнилушѣ, Дмитріевская по с. Вязовкѣ, Вознесенская по с. Матренкамъ, Николаевская по с. Паршиновкѣ, Дмитріевская по с. Самовцу, Знаменская по с. Александровскому, Архангельская по с. Ертоду, Архангельская по с. Ечейкамъ, Архангельская по с. Сластенкѣ, Дмитріевская по с. Ольховаткѣ, Архангельская по с. Пескамъ, Архангельская по с. Боршеву, Казанская по с. Никольско-Сергіевскому, Дмитріевская по с. Щучьему, Покровская по с. Падамъ, Никольская по с. Новочернаевскому. Архангельская по с. Масаловкѣ, Андреевская по с. Михайловкѣ, Николаевская по с. Большимъ Ясыркамъ, Архангельская по с. Малымъ Ясыркамъ, Богоявленская по с. Старому Садовому, Богоявленская по с. Новому Садовому, Покровская по с. Бродовому, Богословская по с. Новому Курлаку, Дмитріевская по с. Ровенькамъ.</p> <p>Казанская по с. Троицкому, Вознесенская по с. Новой Чиглѣ, Покровская тамъ-же, Троицкая по с. Верхотишанкѣ, Казанская по с. Хрѣзовому, Архангельская по с. Чесменкѣ, Казанская по с. Старой Чиглѣ, Никольская по с. Старой Тойдѣ, Покровская по с. Верхотойдѣ, Христорождественская по с. Аннѣ, Вознесенская по с. Березовкѣ, Казанская по с. Орловскому, Никольская по с. Никольскому, Никольская по с. Шиповкѣ, Дмитріевская по с. Старому Курлаку, Архангельская по с. Старой Тишанкѣ, Архангельская по с. Орловскому, Александровская по с. Александровскому, Никольская по поселку Вирюченскому.</p>
В а л у й с к і й.	<p>1 Протоіерей Владимірскаго гор. Валукѣ собора Владиміръ Алексѣевъ Чекановскій.</p>	<p>Города Валукѣ: Владимірская, Николаевская, Покровская (по сл. Панской), Пятницкая.</p> <p>По уѣзду: Архангельская по сл. Солотямъ, Николаевская по с. Пушеарному, Архангельская по сл. Орфховой, Христорождественская по с. Рождественскому, Архангельская по с. Челухину, Покровская по сл. Мандровой, Николаевская по с. Большимъ Липягамъ, Богословская по с. Брянскимъ Липягамъ, Архангельская по с. Клязьему, Богословская по с. Долгому.</p>

У Б Э Д Ы. ДѢЛЪ ПО ПОРЯДКУ.	Благочинные и мѣстожителство ихъ.	Церкви, входящія въ составъ благо- чинническихъ участковъ.
У Б Э Д Ы. Д Е Л Ъ П О П О Р Я Д К У.	3 Протоіерей Троицкой церкви с. Бѣлаго-Колодезя Андрей Васильев. Зеленскій.	4 Троицкая по с. Бѣлому Колодезю, Покровская по сл. Вейделевѣ, Успенская по сл. Роспасѣевой, Троицкая по сл. Новотроицкой, Преображенская по сл. Бабичевой, Васильевская по сл. Лантратовой, Покровская по сл. Новоалександровкѣ (Демина тожъ), Введенская по с. Сиротину, Николаевская по с. Ураву, Вознесенская по сл. Клименковой, Архангельская по сл. Оедоровкѣ, Троицкая по дер. Деминной.
К С И Й	3 Священ. Покровской церкви сл. Новоалександровки (Новоселовка тожъ) Іоаннъ Полянскій.	4 Николаевская по с. Самарину, Николаевская по с. Николаевкѣ, Архангельская по с. Валую, Преображенская по сл. Никитовкѣ, Дмитріевская тамъ-же, Рождество-Богородицкая по с. Арнаутову, Тихоновская по сл. Деркунской, Митрофановская по сл. Юрьевкѣ (Малакеевка тожъ), Тихоновская по сл. Тиховкѣ (Жабская тожъ), Покровская по сл. Ромаховой, Софійская по сл. Ладомировкѣ, Георгіевская по сл. Красной, Троицкая по сл. Кубраковой, Покровская по сл. Новоалександровкѣ (Новоселовка тожъ), Предтеченская по хут. Ногину, Успенская * (мол. домъ) по хут. Становому, Параскевинская * по хут. Попасову.
У Л А В	4 Священ. Казанской церкви сл. Уразовой Василій Прохоровъ.	4 Знаменская по сл. Уразовой, Казанская тамъ-же, Преображенская тамъ-же, Покровская по сл. Двудучной, Архангельская по сл. Логачевкѣ, Николаевская по сл. Новонавловкѣ, Митрофанов-Тихоновская по хут. Герасимову, Тихвинская по с. Богородицкому, Николаевская по сл. Малой Знаменкѣ, Митрофановская по с. Кукуевкѣ, Николаевская (мол. домъ) с. Долгаго.
В С Е К И Й Д О Н С К И Й 2	5 Священ. Покровской церкви сл. Казначеевки Тихонъ Пванов. Путилинъ.	1 Казанская по сл. Казинкѣ, Покровская по сл. Казначеевкѣ, Николаевская по сл. Казинкѣ, Покровская по сл. Карабановой, Христорождественская по с. Посохову, Петропавловская по сл. Погрому, Архангельская по сл. Коношановкѣ, Троицкая * по с. Троицкому, Благовѣщенская по сл. Борисовкѣ, Николаевская по сл. Тишанкѣ, Покровская (мол. домъ) по сл. Александровкѣ, Петропостольская по сл. Петровкѣ (Борки тожъ), Богоявленская по с. Богоявленскому, Вознесенская по с. Пристѣнному. По городу: Успенскій Соборъ, Тихоновская * при городскомъ училищѣ, Казанская (кладбищная), Александров-Владимирская при Богородицѣ-Тихоновскомъ женскомъ монастырѣ, Живоноснаго Источника тамъ-же. По уѣду: Христорождественская по сл. Верхнему Казачьему, Введенская по с. Введенскому, (Доль тожъ), Покровская по с. Покровскому (Рѣцу тожъ), Троицкая по с. Гилушѣ, Никольская по с. Ксизову, Введенская по с. Елецкой Лазовкѣ, Богословская по с. Конь-Колодезю, Покровская по с. Хлѣвному, Ильинская по с. Старому Дубовому, Покровская по с. Гороланкѣ, Никольская по с. Новому Дубовому, Архангельская по с. Воробьевкѣ. Богоявленская по с. Нижнему Студенцу, (Патріаршее тожъ), Архангельская по с. Бутыркамъ (Сиповка тожъ), Архангельская по с. Рогожину, Никольская по с. Верхнему Студенцу, Автономовская * по с. Тресьвитскому (Копары тожъ), Архангельская по с. Черныговкѣ, Архангельская по с. Уткину, Казанская по с. Нижнему Казачьему, Никольская по с. Балахны, Покровская по с. Алисову.
3	1 Священ. Христо-рождеств. церкви с. Верх. Казачьяго Іона Андреевичъ Петровскій.	2 Священ. Богоявленской церкви с. Патріаршаго Стефанъ Михайловичъ Поповъ.

У б ъ д ѣ н ѣ по порядку.	Благочинные и мѣстожителство ихъ.	Церкви, входящія въ составъ благо- чиническихъ участковъ.
1	2	4
3 и. К И С О Д А З	3 Священ. Предтеченской церкви сл. Крутогорской Анастолій Васильевичъ Кирилловъ.	Крестовоздвиженская по с. Мокрому Бояраку (Ржавецъ тожъ), Архангельская по с. Боркамъ, Христорождественская по с. Рождеству, Троицкая по с. Стебаеву, Никольская по с. Маховицу, Казанская по с. Беринскимъ Заводамъ, Предтеченская по сл. Крутогорской, Богоявленская по быв. городу Вблоколудску (Пады тожъ), Богословская по с. Грязному, Троицкая по с. Гудовкѣ, Христорождественская по с. Вербилову, Козьмо-Демьяновская по с. Мечку, Никольская по с. Греличему (Вертяче тожъ), Архангельская по с. Воронежской Лазовкѣ, Никольская по с. Курну, Христорождественская по с. Манну, Архангельская по с. Овнюму, Богословская по с. Глушицамъ, Богоявленская по с. Цекшеву (Новобогоявленское тожъ), Владимірская по с. Карачуну.
4 и. К И С О Д А З	4 Священ. Архангельской церкви с. Сворякова Василій Сергѣев. Оболенскій.	Архангельская по с. Отсочному, Никольская по с. Яблону, Преображенская по с. Донскимъ Избицамъ, Алексѣевская по с. Доктору, Богословская по с. Пружинцамъ, Архангельская по с. Плоской Козминкѣ, Варваровская по с. Боркамъ, Богословская по с. Казину, Никольская * по с. Товарному, Рождество-Богородицкая по с. Васильевскому, Дмитріевская по с. Ивову, Покровская по с. Тростяному, Иоанно-Богословская по с. Лубкамъ, Архангельская по с. Скорнякову, Богоявленская по с. Спасскому (Чириково тожъ), Никольская по с. Александровскому (Кленовое тожъ), Архангельская по с. Калинину.
1	1 Священ. Воскресенскаго собора г. Землянска Яковъ Максимов. Ностанскій.	Города Землянска: Воскресенскій соборъ, Преображенская. По уѣзду: Богородицкая по приг. сл. Солдатской, Никольская по приг. сл. Пушкиарской, Митрофановская по сл. Мбловаткѣ, Николаевская по сл. Кондрашовкѣ, Покровская по с. Малой Верейкѣ, Христорождественская по с. Стадницѣ, Христорождественская по с. Перлевкѣ, Тихоновская по с. Чистой Полянѣ, Рождество-Богородицкая по с. Трещевкѣ, Крестовоздвиженская по с. Рубцову, Крестовоздвиженская по с. Нижней Верейкѣ (Шевырево тожъ), Троицкая по с. Верхней Верейкѣ, Богородицкая по с. Лебяжье Озеро, Вознесенская по с. Ломову, Покровская по с. Гремячему, Богословская по с. Долгому.
2	2 Священ. Покровской церкви с. Ендовица Алексѣй Стефанов. Завьяловъ.	Благовѣщенская по с. Русск. Гвоздевкѣ (Благовѣщенское тожъ), Пятницкая по с. Хвощеватому, Богоявленская по с. Богоявленскому, Богоявленская по с. Губареву, Богоявленская по с. Терновому, Покровская по с. Ендовицу, Казанская по с. Латаному, Вознесенская по с. Вознесенскому (Шумейка тожъ), Богородицкая по с. Нижней Ведугѣ, Вознесенская по с. Избицу (Гончариха тожъ), Покровская * по с. Гинлушѣ, Богородицкая по с. Новой Николаевкѣ (Белемнищевъ тожъ), Троицкая по с. Орѣхову, Архангельская по с. Погожеву, Покровская по с. Старой Вѣдугѣ, Покровская по с. Гремячему Колодезю.
3	3 Протоіерей Рождество-Богородицкой церкви с. Нижней Грайворонки Порфирій Гавриловичъ Кошелевъ.	Рождество-Богородицкая по с. Нижней Грайворонкѣ, Вознесенская по с. Вознесенскому (Волково тожъ), Успенская по с. Касторному, Маріи Магдалины по с. Озеркамъ, Дмитріевская по с. Богояленскому (Котовка тожъ), Николаевская по с. Николаевкѣ (Офросимово тожъ), Покровская по с. Краснымъ Долнцамъ, Ефимовская по с. Петровскому,

У Ѣ З Д Ы. №№ по порядку.	Благочинные и мѣстожителство ихъ.	Церкви, входящія въ составъ благо- чиническихъ участковъ.
1 2 3 4 5	3 Священникъ По- кровской церкви с. Верхняго Ломовца Петръ Павловичъ Устиновскій. Протоіерей По- кровской церкви с. Голой Сновы Нико- лай Казмиръ Поповъ	4 Богородицкая по с. Васильевскому (Команино тожъ), Архан- гельская по с. Бычку, Троицкая по с. Быкову, Дмитріевская по с. Богатрєву, Дмитріевская по с. Верхней Грайворонкѣ, Покровская по с. Жерновцу, Свято-Духовская по с. Алексѣе- вскому, Никольская по с. Никольскому (Лачиново тожъ). Богоявленская по с. Фоминой Нечочевкѣ, Богоявленская по с. Дюнской Нечочевкѣ, Архангельская по с. Отскочному, Покровская по с. Дмитряшевкѣ, Покровская по с. Нижней Колыбелькѣ, Христорождественская по с. Верхней Колыбелькѣ, Козьмо-Демьяновская по с. Сиблю, Дмитріевская по с. Детевому, Богородицкая по с. Балабину, Дмитріевская по с. Нерезамѣ, Ильинская по с. Долгушамѣ, Христорождествен- ская по с. Нижнему Ломовцу, Архангельская по с. Товол- жанцу, Покровская по с. Новопокровскому, Покровская по с. Верхнему Ломовцу, Богоявленская по с. Крещенкѣ. Покровская по с. Голой Сновѣ, Казанская по с. Большой Полянѣ, Троицкая по с. Вислой Полянѣ, Николаевская по с. Малиновой Полянѣ, Покровская по с. Новосильскому, По- кровская по с. Семидубровному, Троицкая по с. Старой Оль- шанкѣ, Казанская по с. Горяинову, Дмитріевская по с. Успенскому, Троицкая по с. Семеновкѣ, Казанская по с. Мѣлавкѣ, Троицкая по с. Васильевскому (Русалово тожъ), Архангельская по с. Верхотонью, Казанская по с. Каменкѣ, Вознесенская * села Долгаго.
1 2 3	1 2 3 Протоіерей По- кровскаго г. Коротояка собора Па- велъ Александровъ Иваньшинъ. Священ. Архан- гельской церкви с. Архангельскаго Ардалионъ Деоми- довичъ Андреевскій. Священ. Троиц- кой церкви с. Бы- коча Михаилъ Ива- новичъ Устиновскій.	Города Коротояка: Покровскій соборъ. По уѣзду: Казанская по сл. Дмитріевской и Казанской, Никольская по пригор. сл. Николаевской, Архангельская по сл. Архангельской, Христорождественская по с. Дѣвицѣ, Афанасьевская по с. Солдатскому, Пятницкая по сл. При- дѣламѣ, Никольская по сл. Колбино, Богословская по с. Богословскому, Архангельская по с. Усть-Муровлянкѣ, Георгі- евская по с. Завершью, Георгіевская по с. Березову, Георгі- евская по с. Терновому, Христорождественская по с. Лѣсно- Уколову. Богоявленская по с. Сторожовому, Никольская по с. Оськину, Введенская по с. Россоскамѣ, Дмитріевская по сл. Платавѣ, Сергіевская по сл. Масюгину, Архангельская по с. Архангельскому, Троицкая по с. Борису, Троицкая по с. Каменно-Верховскому, Казанская по с. Яблочному, Ни- кольская по с. Голдаевкѣ, Успенская по сл. Уриву, Покров- ская тамъ-же, Архангельская по с. Селявному. Покровская по сл. Старой Безгинкѣ, Троицкая по сл. Становой, Покровская по с. Русской Тростянкѣ, Петропав- ловская по с. Веретенникову, Архангельская по с. Польни- кову, Троицкая по с. Камызину, Васильевская по с. Афанась- евскому, Васильевская по с. Гоговю, Никольская по с. Росховецкому, Козьмо-Демьяновская по с. Хмѣлевому, Рож- дество-Богородицкая * (молить. домъ) по с. Прудкамѣ, Троиц- кая по с. Быкову, Козьмо-Демьяновская по с. Уракову, По- кровская * по с. Плюхину, Архангельская по с. Воровому.

У Ч Е Б Н Ы Е МѢСЯЦЫ ПО ПОРЯДКУ	Благочинные и мѣстожителство ихъ.	Церкви, входящія въ составъ благо- чинныхъ участковъ.
	К О Р О Т О Я К К И Й	3
Н И Ж Н Е Д Ъ В И Ц К И Й	<p>1 Священ. Вознесенскаго собора г. Нижнедѣвicka Александръ Петров. Муравлевъ.</p> <p>2 Священ. Спасской церкви с. Холма Петръ Георгиевичъ Нудрявцевъ.</p> <p>3 Священ. Рождество-Богородицкой церкви с. Шаталовки (Погудань тожъ) Михаилъ Иванов Александровъ.</p>	<p>Вознесенская по с. Аношкину, Покровская по с. Старой Хворостани, Архангельская по с. Водѣву, Никольская по с. Машкину, Казанская по с. Дракину, Казанская по с. Новой Хворостани (Давыдовка тожъ), Архангельская по с. Олень Колодезю, Богословская по с. Лѣвой Россоси, Покровская по с. Круглому, Богословская по сл. Солонецкому, Никольская по с. Тресорукову, Никольская по с. Печерскому, Успенская по с. Нижнему Марьину, Дмитриевская по с. Дмитриевскому, Никольская по с. Копанищу, Троицкая по сл. Задонской.</p> <p>Петропавловская по сл. Петровской (Рѣпьевка тожъ), Преображенская тамъ-же, Казанская по сл. Осадчевой, Троицкая по сл. Скворцкой, Христорождественская по с. Горкамъ, Покровская по с. Сѣтищу, Покровская по с. Заломному, Покровская по с. Круглому, Троицкая по с. Новосолдатскому, Покровская по с. Грязной Потудани, Богородицкая по с. Новоуколову, Богородицкая по с. Староуколову, Архангельская по с. Старому Городищу (Бутырки тожъ), Ильинская по с. Красному.</p> <p>Города Нижнедѣвicka Вознесенскій соборъ. По уѣду: Богословская по с. Верхней Дѣвицѣ (Кучугуры тожъ), Рождество-Богородицкая по с. Новой Ольшанкѣ, Троицкая по с. Першину, Покровская по с. Хвошеватѣ, Николаевская по с. Старому Мѣловому, Дмитриевская по с. Болоту, Сергѣевская * по с. Вислому, Митрофановская по с. Нижнему Гнилому, Христорождественская по с. Богородицкому, Архангельская по с. Роговому, Петропавловская по с. Бекетову, Архангельская по с. Солдатскому что на Геросимѣ, Казанская по с. Ключамъ, Христорождественская по с. Горшечному, Тихоновская по с. Кулевѣ, Кресто-Воздвиженская по с. Ясенямъ, Предтеченская по с. Нижнимъ Боркамъ, Покровская по с. Березову, Св. Ап. Аристарха * по дер. Михневкѣ (Россошки тожъ), Троицкая по с. Новому Мѣловому, Варваровская по Варваринскому женскому монастырю.</p> <p>Николаевская по с. Турову, Спасская по с. Холду, Троицкая по с. Старо-Никольскому, Никольская по с. Матрѣнѣ, Никольская по с. Ново-Никольскому что на Еманчѣ, Архангельская по с. Семидесятному, Христорождественская по с. Кочетову, Покровская по с. Истобному, Вознесенская по с. Красному, Архангельская по с. Новосолдатскому, Успенская по с. Скуному, Трехсвятительская по с. Россохамъ, Предтеченская по с. Вязноватому.</p> <p>Петропавловская по с. Снимѣ Днигамъ, Покровская по с. Остринькому, Троицкая по с. Роговату (Прогорѣе тожъ), Знаменская по сл. Знаменкѣ, Рождество-Богородицкая по с. Шаталовѣ (Погудань тожъ), Казанская по сл. Владимировѣ, Христорождественская по с. Солдатскому что на Котлѣ, Спаская по с. Городищу, Дмитриевская по с. Дмитриевскому, Архангельская по с. Архангельскому (Горнее тожъ), Дмитриевская по с. Хорошилову, Пятницкая по с. Терехову.</p>

У Ч З Д Ы. МѢ по порядку.	Благочинные и мѣстоительство ихъ.	Церкви, входящія въ составъ благочинническихъ участковъ.
1	3	4
2	<p>Священ. Вознесенской церкви сл. Марокъ Василій Петров. Автономовъ.</p>	<p>Троицкая по сл. Кривой Полянѣ, Казанская по с. Залужному, Покровская по сл. Ситниковой, Богословская по сл. Колыбелькѣ, Николаевская по сл. Евдаковой, Рождество-Богородицкая по сл. Перевъжей и Шучей, Покровская по сл. Коломыщевой, Митрофановская по сл. Воскресенской, Тихоновская по сл. Веселой (Петропавловка тожь), Троицкая по сл. Соичиной. Крестовоздвиженская по сл. Верхъ-Маргамъ, Георгіевская по сл. Пуховой, Троицкая по сл. Карпенковой, Успенская по сл. Дегтирной, Вознесенская по сл. Марку, Богословская по сл. Тхоревкѣ, Николаевская по сл. Седявной, Петропавловская по сл. Екатеринбургѣ, Троицкая по сл. Крилицѣ, Богоявленская по сл. Владимировкѣ, Архангельская по сл. Мелахиной, Троицкая по сл. Лыскамъ.</p>
3	<p>Священ. Стефановской церкви сл. Лизинови Григорій Петров. Оввейскій.</p>	<p>Крестовоздвиженская по сл. Россоши, Иоакимо-Анновская по сл. Морозовой, Троицкая по сл. Новой Калитвѣ, Троицкая по сл. Александровкѣ, Преображенская по сл. Ольховатѣ, Покровская по сл. Шапошниковой, Троицкая по сл. Марьевкѣ, Георгіевская по сл. Юрасовкѣ, Спаская по сл. Харьковской, Митрофановская по сл. Караяшнику, Покровская по сл. Ново-Караяшнику, Стефановская по сл. Личиновкѣ, Екатеринбургская по сл. Екатеринбургѣ (Стрижковка тожь), Евдокіевская по сл. Николаевкѣ, Софійская по сл. Неровной, Рождество-Богородицкая по сл. Марченковой, Казанская * (молитв. домъ) по хут. Постоялому, Троицкая по хут. Колбинскому (домовал).</p>
4	<p>Протоіерей Архангельской церкви сл. Карабуга Іоаннъ Никандровичъ Яковлевъ.</p>	<p>Архангельская по сл. Карабугу, Николаевская по сл. Булаковой, Успенская по сл. Старой Калитвѣ, Вознесенская по сл. Цапковой, Преображенская по сл. Ивановкѣ, Богословская по сл. Дерезоватой, Рождество-Богородицкая по сл. Крилицыной, Спаская по сл. Терновкѣ, Сергіевская по сл. Меженкѣ, Преображенская по сл. Евстратовкѣ, Покровская по сл. Поповкѣ, Благовѣщенская по сл. Сапринной, Вознесенская по сл. Сиротиной, Архангельская по сл. Новокаменкѣ (Буйловка тожь), Вознесенская по сл. Семейкамъ, Богородицкая * (мол. домъ) по селу Анновкѣ.</p>
5	<p>Священ. Митрофановской церкви сл. Гончаровъ Михаилъ Иванъ Ивановичъ.</p>	<p>Троицкая по сл. Костомаровой, Казанская по сл. Юднйной, Георгіевская по сл. Большехвошеватой, Воскресенская по сл. Сагунамъ, Покровская по сл. Березовой, Успенская по сл. Трехстѣнной, Благовѣщенская по сл. Кодоцовой, Митрофановская по сл. Гончаровкѣ, Тихоновская по сл. Перевальной, Троицкая по сл. Подгорной, Успенская тамъ-же, Успенская по сл. Побѣдинской, Своблаженская по сл. Сергѣевкѣ, Преображенская по сл. Влггорюкѣ, Троицкая тамъ-же, Рождество-Богородицкая по сл. Верхнему Карабугу, Петропавловская по сл. Лыковой, Николаевская по сл. Колодежной.</p>
6	<p>Священ. Рождество-Богородицкой церкви сл. Ровеньковъ Митрофанъ Никаноровъ. Тодорскій.</p>	<p>Благовѣщенская по сл. Лозьянской, Рождество-Богородицкая по сл. Ровенькамъ, Троицкая тамъ-же, Николаевская тамъ-же, Покровская по сл. Нагольной (Рядное тожь), Успенская по сл. Клименковой, Всѣхсвятская по сл. Нагольной, Вознесенская по сл. Иржевкѣ, Георгіевская по сл. Айдарской, Тихоновская (молитв. домъ) по сл. Нижней Сребрянкѣ, Петропавловская по сл. Верхней Сребрянкѣ, Троицкая тамъ-же.</p>

У Ч А С Т Н. №№ по порядку.		Благочинные и мѣстожителство ихъ.	Церкви, входящія въ составъ благочинническихъ участковъ.
1	2	3	4
1	И. д. Благоч. священ. Казанской церкви Евгений Николаев. Бѣлгородъ.		Гор. Павловска: Преображенскій соборъ, Казанская, Покровская и Смоленская (кладбищная). По уѣзду: Сочествѣвская по сл. Петровкѣ, Александровская тамъ-же, Воскресенская по сл. Михайловкѣ, Покровская по сл. Александровкѣ, Покровская по с. Пузеву, Покровская по с. Клеповкѣ, Архангельская по с. Гваздѣ, Сочествѣвская тамъ-же, Рождество-Богородицкая по с. Затонскому, Богословская по поселку Солонецкому, Казанская по сл. Юнаковой, Архангельская по хут. Сторожевому, Владимирская по сл. Семеновкѣ, Вознесенская по сл. Мамоновкѣ, Николаевская по с. Журавкѣ, Покровская по с. Гнилушѣ, Адриано-Наталевская по сл. Гавриловкѣ.
2	Протоиерей Благочиненской церкви с. Лосева Петръ Иванов. Ролдугинъ.		Николаевская по с. Бабкѣ, Архангельская по сл. Александровкѣ Донской, Рождество-Богородицкая по с. Березкамъ, Казанская по с. Ерышевкѣ, Покровская по сл. Верхнему Кисляю (Ливенка тожь), Дмитриевская по с. Нижнему Кисляю, Рождество-Богородицкая по с. Шестакову, Петропавловская (молитв. домъ) по сл. Черкасской, Покровская по сл. Покровкѣ, Троицкая по сл. Березовой, Тихоновская по сл. Песковской, Митрофановская по сл. Лосевой, Успенская тамъ-же, Благочиненская тамъ-же.
3	Священ. Зачатвѣвской церкви сл. Воронцовки Митрофанъ Дмитриевичъ Поповъ.		Введельская по сл. Воронцовкѣ, Троицкая по сл. Елисаветовкѣ, Никольская по сл. Николаевкѣ, Покровская по с. Березовкѣ, Петропавловская тамъ-же, Зачатвѣвская тамъ-же, Вознесенская по сл. Казинкѣ, Казанская по с. Верхнему Мамону, Николаевская по с. Гнилушѣ, Преображенская по с. Гороховкѣ, Митрофановская по с. Верхнему Мамону, Архангельская (молитв. домъ) по с. Ольховаткѣ, Богословская по с. Нижнему Мамону, Архангельская тамъ-же, Козьмо-Демьяновская по с. Осетровкѣ, Лукинская по с. Нижней Гнилушѣ, Рождество-Богородицкая (молит. домъ) по сл. Варваровкѣ, Сергѣевская по с. Буйлову.

К. УЧАСТКИ ИНСПЕКТОРОВЪ НАРОДНЫХЪ УЧИЛИЩЪ ВОРОНЕЖСКОЙ ГУБЕРНІИ.

№ по порядку.	Мѣстонахождение инспекторовъ народныхъ училищъ.	Уѣзды, входящіе въ составъ участковъ.
1	2	3
1	Г. Воронежъ.	Воронежскій и Землянскій.
2	" "	Вирюченскій, Коротоякскій и Нижнедѣвнцкій.
3	" "	Вогучарскій и Новохоперскій.
4	" "	Бобровскій и Залонскій.
5	" "	Острогожскій и Павловскій.
6	" Валуйскіи.	Валуйскій.

№ 4. Сельскохозяйственные учреждения въ Воронежской губерніи.

А. Воронежскій Помологическій Разсадникъ.

Воронежскій Помологическій Разсадникъ учрежденъ Министерствомъ Государственныхъ Имуществъ съ исключительною цѣлью распространять за самую умѣренную цѣну плодовые деревья и ягодные кустарники въ помологически—вѣрныхъ сортахъ декоративнаго дерева и кустарники, сѣмена плодовыхъ и декоративныхъ деревьевъ, сѣмена опородныхъ, двѣточныхъ и др. растений, свойственныхъ мѣстному климату и такимъ образомъ способствовать развитію садоводства въ Воронежскомъ краѣ.

Разсадникъ основанъ въ 1844 году на участкахъ, расположенныхъ въ 2-хъ верстахъ къ сѣверо-востоку отъ г. Воронежа и въ разстояніи 200 саж. отъ рѣки.

По своему географическому положенію (51.30° с. ш., 8.95° в. д. отъ Петербурга и 174.6 метра надъ уровнемъ моря) Разсадникъ лежитъ въ полосѣ Россіи съ преобладающей культурой яблони; здѣсь же съ успѣхомъ разводятся нѣкоторые лучшіе сорта вишни (морели), немногіе выносливые сорта груши и сливы, всѣ лучшіе сорта малины, крыжовника, смородины и на открытомъ воздухѣ взрѣваютъ ранніе сорта винограда.

Разсадникъ расположенъ на холмистой, очень живописной, но почти безводной мѣстности, которая въ направленіи отъ Ю. В. къ С. З. пересѣкается глубокимъ сухимъ оврагомъ.

Всей земли подъ Разсадникомъ числится 23 дес. 2100 кв. с., изъ которой подъ культурами т. е. школами плодовыхъ и декоративныхъ деревьевъ, пѣщанными, пикировочными, отводочными и черенковыми грядками, огородамъ, плодовымъ садомъ и пр. находится около 12 десятинъ, а остальное количество земли находится подъ паркомъ, аллеями, площадками, дорожками, крутыми склонами, оврагами, лѣсомъ, резервной землей и пр.

Преобладающая почва Разсадника глинисто-песчаная, съ твердой подпочвенной черной глиной около 3 аршинъ толщины. Кромѣ того въ Разсадникѣ имѣются участки въ общей сложности около 3 десятинъ легкаго неглубокаго чернозема, около 2 десятинъ суглинистой почвы, но есть также чистый песокъ наноснаго происхожденія и совершенно обнаженная глина.

Такой съ перваго взгляда неудачный выборъ мѣста и почвы для Разсадника объясняется тѣмъ, что „главнымъ правиломъ при устройствѣ казенныхъ питомниковъ принято—разводить ихъ на мѣстахъ высокихъ и сухихъ, дабы деревья не изнѣживались съ молодости и могли впоследствии расти на всякой почвѣ, а покупатели ихъ были таинимъ образомъ обезпечены противъ неудачъ“.

Дѣйствительно деревья, воспитанныя при почвенныхъ условіяхъ Разсадника, не отличаясь особой силой роста, имѣютъ въ высшей степени хорошо развитую корневую систему, благодаря которой, они хорошо принимаются на всякихъ почвахъ, почему Разсадникъ въ теченіи цѣлаго ряда лѣтъ успѣлъ вполне подтвердить вышеприведенное правило.

Еще большее значеніе для мѣстнаго пловодства имѣетъ плодовый садъ Разсадника, который подверженъ всѣмъ мѣстнымъ климатическимъ и почвеннымъ условіямъ. Условія, эти нельзя назвать благоприятными для культуры плодового дерева, но и эта отрицательная сторона ихъ не лишена для плодового сада Разсадника нѣкотораго немаловажнаго значенія, придавая ему характеръ опытной помологической станціи, имѣющей большое значеніе для испытанія сортовъ плодовыхъ деревьевъ. Дѣйствительно сорта плодовыхъ деревьевъ, испытанная здѣсь, годны для культуры ихъ въ Воронежской губ., климатъ которой характеризуется суровыми зимами и продолжительными лѣтними засухами.

Всѣхъ сортовъ плодовыхъ деревьевъ въ саду Разсадника имѣлось за 1891 годъ 134, которые были заведены для испытанія ихъ пригодности со времени основанія Разсадника. Послѣ наблюденій въ теченіи цѣлаго ряда лѣтъ наиболѣе соответствующими мѣстнымъ климатическимъ и почвеннымъ условіямъ оказались слѣдующіе сорта: изъ яблонь—антоновка, анисовка, сарагосская, арабское, вязниковка, грушовка московская, длинное, бѣлая, розовка, земляничное и райское двойное; изъ грушъ:—бесѣмянная, бергамотъ осенній, бергамотъ ранній и лимонная; изъ вишенъ:—морель майская, наттъ крупный и морель поздняя темная. Всѣ же остальные сорта яблони, грушъ и вишенъ равно какъ и всѣ сорта сливъ, оказались не пригодными для культуры въ Разсадникѣ, такъ какъ они страдаютъ отъ морозовъ и лѣтнихъ засухъ и поражаются съ южной и юго-восточной стороны антоновымъ огнемъ, почему деревья потеряли форму и имѣютъ неудовлетворительный видъ; поддерживаются они лишь потому, что вѣрность ихъ сортовъ удостовѣрена покойнымъ директоромъ Императорскаго С.-Петербургскаго сада Регелемъ и отъ нихъ берутся черенки для прививки.

Рассадникъ содержится исключительно на средства впручаемыя отъ продажи по значительной уменьшенной таксѣ своихъ произведеній. Только въ особыхъ случаяхъ, какъ въ 1893 году, благодаря уничтоженію плодовыхъ школъ морозами въ зиму 1890—91 гг., на содержаніе Рассадника отпущена незначительная сумма изъ средствъ Министерства Государственныхъ Имуществъ.

Съ Высочайшаго разрѣшенія, установленъ въ 1887 году бесплатный отпускъ растений и сѣмянъ изъ казенныхъ садовыхъ заведеній и сельско-хозяйственныхъ фермъ Министерства Государственныхъ Имуществъ для народныхъ, духовныхъ и другихъ училищъ, съ цѣлью устройства при этихъ училищахъ садовъ, огородовъ, питомниковъ и проч. для обученія учениковъ садоводству, огородничеству и др. отраслямъ сельскаго хозяйства.

Вслѣдствіе соответствующаго распоряженія Министерства Государственныхъ Имуществъ въ 1887 году, изъ Рассадника отпускаются ежегодно сельскимъ, церковно-приходскимъ, городскимъ, духовнымъ и проч. училищамъ безвозмездно для устройства школьныхъ садовъ и питомниковъ на 20 руб. каждому училищу плодовыхъ деревьевъ и кустарники. Въ теченіи этого періода болѣе 100 училищъ получили изъ Рассадника даромъ деревья для устройства при нихъ школьныхъ садовъ съ цѣлью обученія учениковъ садоводству.

Въ видахъ распространенія въ населеніи путемъ народныхъ школъ правильныхъ познаній по садоводству и огородничеству, ежегодно при Рассадникѣ на основаніи временныхъ правилъ, устраиваются курсы пловодводства и огородничества для учителей сельскихъ школъ. Такіе курсы устраиваются при Рассадникѣ съ 1889 года.

Завѣдующій Воронежскимъ Помологическимъ
Рассадникомъ А. В. Дзбановскій.

Б. Древесные питомники и склады сѣмянъ въ казенныхъ лѣсничествахъ Воронежской губерніи.

Древесные питомники имѣются въ слѣдующихъ казенныхъ лѣсничествахъ Воронежской губерніи:

№ №	НАИМЕНОВАНИЕ ЛѢСНИЧЕСТВЪ.	Площадь питомниковъ.	
		Десятнѣ.	Сажень.
1	Коротоякское	—	50.
2	Теллермановское	—	400
3	Усманское	1	372
4	Васильевское	—	49
5	Хрѣновское	1	81
6	1-е Шиповское	—	100
7	2-е Шиповское	—	120
8	Воронежское	—	380
9	Валуйское	—	79, ^{зз}
10	Нижнедѣвичье	—	100
12	Задонское	—	432
Всего		2	2163, ^{зз}

Большіе склады сѣмянъ устроены въ Усманскомъ и Теллермановскомъ лѣсничествахъ.

Свѣдѣнія о мѣстахъ нахождения питомниковъ и складовъ, объ имѣющихся въ нихъ культурныхъ матеріалахъ и о цѣнахъ на нихъ публикуются ежегодно Лѣснымъ Департаментомъ въ „Правительственномъ Вѣстникѣ“ и въ специальныхъ лѣсныхъ и сельско-хозяйственныхъ изданіяхъ, а также рассылаются во всѣ Губерніи и Уѣзды Земскія Управы, сельско-хозяйственнымъ обществамъ и корреспондентамъ Лѣснаго Департамента и Департамента земледѣлія и сельской промышленности.

Сверхъ того свѣдѣнія эти сообщаются, всѣмъ тѣмъ лицамъ и учрежденіямъ, которыя пожелаютъ получить ихъ и объ этомъ сообщать Лѣсному Департаменту или Мѣстному Управленію Государственными Имуществами, съ указаніемъ своихъ адресовъ.

В. Курсы плододовства, огородничества и земледѣлія для учителей и учительницъ сельскихъ школъ Воронежской губерніи въ 1893 году.

а) При Помологическомъ Разсадникѣ—курсы плододовства и огородничества.

Съѣздъ учителей и учительницъ на курсы при Помологическомъ Разсадникѣ начался съ 18 Мая, официальное же открытіе курсовъ послѣ молебна послѣдовало 24 Мая въ присутствіи Г. Директора народныхъ училищъ Воронежской губ. Чеботарева.

Курсы плододовства и огородничества продолжались по 15 Юлія, подъ непосредственнымъ руководствомъ завѣдывающаго Разсадникомъ Ученаго Управителя и Садовода А. В. Дзбановскаго.

Въ теченіи курсовъ слушатели усѣли довольно основательно ознакомиться съ теоріей и практикой плододовства и огородничества главнымъ образомъ, а также съ устройствомъ и веденіемъ лѣсныхъ питомниковъ, парниковъ, цвѣтниковъ и съ уходомъ за наиболѣе распространенными комнатными растеніями.

Одновременно съ занятіями слушатели для лучшаго усвоенія предмета вели дневники теоретическихъ и практическихъ занятій, собирали гербаріи культурныхъ и дико-растущихъ растеній, составляли и чертили въ краскахъ планы школьныхъ садовъ съ показаніемъ на нихъ условными знаками, примѣнялись къ условіямъ своей мѣстности, плодового сада, школъ плодовыхъ и лѣсныхъ деревьевъ, поствѣныхъ, пикировочныхъ, черенковыхъ и друг. грядъ, огорода, парниковъ, цвѣтниковъ, защитнаго насажденія, пастбищ и пр.

Означенные планы были представлены каждымъ слушателемъ на разсмотрѣніе экзаменной комиссіи.

Во время курсовъ занятія продолжались ежедневно отъ 6 ч. утра до 7 ч. вечера, при чемъ практическія занятія продолжались ежедневно отъ 6 до 10 час. утра и отъ 3 до 7 ч. по полудни; время отъ 8 до 8½ час. утра и отъ 12 до 3 час. по полудни употреблялось на завтракъ, обѣдъ и отдыхъ; для теоретическихъ занятій употреблялось ежедневно 2 часа, отъ 10 ч. утра до 12 ч. дня. Послѣобѣденное время въ праздничные дни посвящалось ботаническимъ экскурсіямъ въ Разсадникъ, сосѣднемъ лѣсу и окружающимъ полямъ.

Слушатели во время курсовъ помѣщались въ казенномъ домѣ Разсадника и пользовались содержаніемъ отъ Губернской Земской Управы, отпускавшей по 10 рублей въ мѣсяцъ на каждого слушателя.

По окончаніи курсовъ 15 Юлія были произведены испытанія слушателей по теоріи, а 16 по практикѣ садоводства. Испытанія производились особой приглашенной руководителемъ курсовъ комиссіей, состоявшей изъ Г. Управляющаго Государственными Имуществами Воронежской губерніи Соловцова, Г. Предсѣдателя Воронежской Губернской Управы Колмакина, Г. Директора народныхъ училищъ Воронежской губерніи Чеботарева и Инспектора народныхъ училищъ Комарова.

Результаты испытаній были весьма удовлетворительны и произвели на гг. членовъ комиссіи очень благоприятное впечатлѣніе. Отвѣты слушателей отличались ясностью, опредѣленностью и видимымъ толковымъ пониманіемъ дѣла; представленные слушателями планы школьныхъ садовъ—правильностью составленія, отчетливостью и чистотою исполненія. Произведенныя слушателями въ присутствіи членовъ комиссіи практическія работы и манипуляціи отличались правильностью, аккуратностью и навыкомъ въ употребленіи инструментовъ.

Произведя испытаніе, гг. члены экзаменной комиссіи убѣдились, что слушатели весьма дѣлсообразно использовали время пребыванія на курсахъ и усѣли приобрести въ сравнительно короткій промежутокъ времени много полезныхъ научныхъ и практическихъ свѣдѣній по садоводству, почему выразили слушателямъ одобреніе и удостоили всѣхъ ихъ выдачи соответствующихъ свидѣтельствъ. 16 Юлія по осмотру комиссіей всѣхъ практическихъ работъ, произведенныхъ слушателями, и по выслушаніи объясненій этихъ работъ слушателями на мѣстѣ, совершенъ былъ благодарственный молебенъ, послѣ котораго Г. Управляющій Государственными Имуществами роздалъ слушателямъ высланныя Департаментомъ Земледѣлія награды (книги и инструменты) и объявилъ курсы закрытыми.

Программа курсовъ.

Плододовство. Основныя понятія о строеніи, питаніи и жизни растеній. Важнѣйшіе органы растеній и ихъ физиологическое назначеніе. Почва и главныя составныя части ея. Питательныя вещества почвы. Способы улучшенія почвы. Удобреніе. Приготовленіе компоста. Вода и значеніе ея для жизни растеній.

Ботаническое знакомство съ плодовыми деревьями и ягодными кустарниками. Части плодового дерева и садовая терминологія.

Плодовый питомникъ и его устройство. Значеніе почвы и мѣстоположенія для питомника. Защита. Разбивка плодовой школы. Плодосмѣнъ въ школѣ. Обработка почвы. Способы размноженія плодовыхъ растеній. Размноженіе сѣменами, отводками, черенками, корневыми отростками и дѣленіемъ кустовъ. Облагораживание деревьевъ. Способы прививки: копулировка, прививка въ расщепъ, полурастень и подъ кору. Окулировка растущимъ и спящимъ глазкомъ. Посѣвъ дичковъ. Уходъ за посѣвомъ. Пикировка дичковъ. Выкопка и сортировка дичковъ. Посадка дичковъ въ школы. Воспитаніе плодовыхъ деревьевъ въ школахъ. Образованіе штамба и кроны полштамбовыхъ и штамбовыхъ деревьевъ. Полученіе карликовыхъ деревьевъ. Выведеніе пирамиды, пальметты и горизонтальнаго кордона. Воспитаніе крыжовника и смородины въ кустовой и штамбовой формѣ. Воспитаніе смородины въ бокало и вѣеро-образной формѣ. Воспитаніе винограда. Устройство ягодниковъ и виноградника.

Плодовый садъ. Выборъ мѣста для сада. Разбивка сада. Защита сада. Устройство живыхъ изгородей, дорожекъ, работокъ, водовмѣстницъ и компостной кучи. Приготовленіе ямъ. Посадка деревьевъ; подрѣзка кроны и корней при посадкѣ. Уходъ за молодыми деревьями въ первые годы за посадкой. Дальнѣйшая подрѣзка молодой кроны. Уходъ за взрослыми деревьями: очистка стволовъ, окопка и прорѣзываніе кроны. Обработка почвы въ саду. Удобреніе и поливка. Промежуточные культуры въ саду. Моложеніе кроны старыхъ деревьевъ. Переоблагораживание взрослыхъ деревьевъ. Уходъ за урожаемъ. Сборъ плодовъ. Борьба съ вредными насѣкомыми и лѣченіе болѣзней плодовыхъ деревьевъ. Мѣстные и промышленные сорта яблонь, грушъ, вишенъ, сливъ и ягодныхъ кустарниковъ и культура ихъ. Огневалъ сушка плодовъ и приготовленіе ягодныхъ и плодовыхъ винъ. Веденіе садовыхъ книгъ и реестровъ.

Разведеніе лѣсныхъ и декоративныхъ деревьевъ и кустарниковъ. Способы размноженія. Посадка лѣсныхъ деревьевъ и дальнѣйшій уходъ за ними. Особенности культуры хвойныхъ деревьевъ. Разведеніе розъ.

Огородничество. Устройство и веденіе сельскаго огорода. Плодосмѣнъ въ огородѣ. Обработка почвы и удобреніе. Способы посѣва огородныхъ овощей. Полученіе огородной рассады. Полученіе сѣмянъ. Воздѣлываніе равныхъ сортовъ огородныхъ растеній. Культура клубники и земляники.

О парникахъ. Устройство парниковъ. Выгонка редиса, салата, шпината, коротели, петрушки, огурцовъ, дынь, арбузовъ и дѣбной капусты.

Цвѣтоводство. Полученіе цвѣточной рассады. Разведеніе наиболее распространенныхъ однолѣтнихъ и многолѣтнихъ цвѣточныхъ растеній. Устройство цвѣтниковъ, цвѣточныхъ клумбъ и работокъ.

Знакомство съ наиболее распространенными комнатными растеніями. Способы размноженія и культура въ комнатахъ.

Перечень практическихъ работъ, произведенныхъ учителями на курсахъ.

1. Перекопка земли на перевалѣ глубиной въ 1 аршинъ.
2. Устройство посѣвныхъ грядъ.
3. Рядовой посѣвъ сѣмянъ желтой акаціи и вяза.
4. Обработка почвы въ огородѣ и заготовленіе грядъ для овощей.
5. Посѣвъ огородныхъ овощей: свеклы, моркови, петрушки, пастернака, лука, гороха, фасоли, конскихъ бобовъ, огурцовъ, укропа и тыквы.
6. Высадка рассады капусты, кольраби и помидоровъ.
7. Примѣрная пикировка дичковъ.
8. Приготовленіе дичковъ къ посадкѣ и посадка ихъ въ школы.
9. Уходъ за вновь посаженными дичками.
10. Примѣрное исполненіе прививки по наиболее употребительнымъ способамъ.
11. Перепрививка стараго плодоваго дерева заготовленными зимой черенками при помощи копулировки и прививки подъ кору.
12. Весенняя подрѣзка яблонь и грушъ въ плодовыхъ школахъ.
13. Уходъ за прошлогодними посѣвными и пикировочными грядками.
14. Уходъ за прошлогодними черенковыми грядками.
15. Примѣрная разбивка плодоваго сада, устройство работокъ и дорожекъ.
16. Выкопка ямъ для посадки плодовыхъ деревьевъ въ саду.
17. Приготовленіе плодовыхъ деревьевъ къ посадкѣ, посадка ихъ и уходъ за ними послѣ посадки.
18. Устройство лѣственныхъ группъ и работокъ цвѣточныхъ растеній; высадка лѣтниковъ.
19. Обрѣзка на пеньѣ прошлогоднихъ окулянтовъ.
20. Примѣрная весенняя подрѣзка взрослыхъ плодовыхъ деревьевъ.
21. Уходъ за старыми плодовыми деревьями въ саду.
22. Подвязываніе къ пеньку благороднаго побѣга на прошлогоднихъ окулянтахъ и удаленіе дичжъ прикорневыхъ побѣговъ у молодыхъ прививковъ.
23. Приготовленіе садоваго вара.

24. Размноженіе винограда въ разстилку.
25. Лѣтная подрѣзка и подвязка плодовыхъ деревьевъ въ школахъ.
26. Уходъ за огородными растеніями.
27. Примѣрное исполненіе окулировки спящимъ и растущимъ глазкомъ
28. Формированіе пирамидъ и шпалерныхъ деревьевъ.
29. Окулировка спящимъ глазкомъ яблони и груши въ школахъ.
30. Примѣрное размноженіе винограда, смородины, тополя, ивы, сирени и жасмина черенками; размноженіе винограда глазками.
31. Уходъ за парниками.
32. Устройство ковровыхъ клумбъ.
33. Прорѣзываніе при помощи подрѣзки старыхъ кустовъ смородины и крыжовника.
34. Примѣрная подрѣзка и подвязка малины.
35. Подрѣзка и подвязка винограда.
36. Удаленіе пеньковъ у прошлогоднихъ окулянтовъ.
37. Размноженіе крыжовника отводками.
38. Размноженіе земляники и клубники усами.
39. Уходъ за комнатными растеніями: пересадка, поливка и притѣненіе растеній. Размноженіе комнатныхъ растеній черенками, дѣленіемъ кустовъ и прививкой.

Завѣдывающій Разсадникомъ и руководитель курсовъ А. Дзбановскій.

б) При Конь-Колодезской сельскохозяйственной школѣ — курсы плододства, огородничества и земледѣлія.

Курсы для сельскихъ учителей при Конь-Колодезской сельскохозяйственной школѣ открыты 20 мая, на курсы явились 18 человекъ.

Г. Управляющимъ школою А. Н. Терскимъ были устроены три бесѣды съ курсистами. Теоретическій курсъ по садоводству и огородничеству читалъ преподаватель естественныхъ наукъ В. В. Немыцкій, а практической частью руководилъ преподаватель Г. М. Проценко, бесѣды по земледѣлію велъ преподаватель земледѣлія П. С. Сергѣевъ. Курсы по садоводству и огородничеству продолжались съ 20 мая по 1 іюня, а по плододству съ 1 іюля по 29 іюля. Порядокъ занятій на курсахъ былъ таковъ: съ 6 час. утра до половины 8 практическія занятія по огородничеству, въ половинѣ 8 чай, съ 8 до половины 10 опять практическія занятія; съ 10 до 12 теоретическія занятія по садоводству и огородничеству, съ 12 до 4 час. обѣдъ и отдыхъ, съ 4 до 5 ч. чтенія по плододству, потомъ вечерній чай и съ половины 6 до 8 час. опять практическія занятія по садоводству и огородничеству. Бесѣды А. Н. Терскаго и практическія занятія по земледѣлію опредѣленнаго срока не имѣли. До 1 іюня практическія занятія по садоводству и огородничеству послѣ полдника начинались съ 4 часовъ.

Программа и практическія занятія на курсахъ по садоводству и огородничеству почти тѣже, что и на курсахъ при Помологическомъ Разсадникѣ. Особенность составляютъ теоретическое и практическое изученіе земледѣлія. Теоретическія занятія по земледѣлію продолжались съ 1 іюня по 29 іюня и въ этомъ періодѣ было устроено 20 бесѣдъ. Каждая бесѣда продолжалась 2 ч., — съ 3 и до 5 час.. Бесѣды были начаты краткимъ обзоромъ системъ хозяйствъ. При этомъ была сдѣлана краткій историческій обзоръ нашихъ хозяйствъ съ 60 годовъ и по настоящее время. Затѣмъ бесѣды шли о сельскохозяйственныхъ орудіяхъ. Такъ какъ сельскохозяйственные орудія по цѣли и по назначенію очень разнообразны, то во время бесѣды разсматривались орудія имѣющія практическое значеніе; однокорпусный, двухкорпусный и трехкорпусный плуги и сѣялка Эккерта были показаны гг. курсистамъ на работѣ, а плугомъ однокорпуснымъ Сакка они пробовали работать каждый самодично на школьномъ участкѣ. Затѣмъ послѣ краткихъ свѣдѣній, данныхъ по почвовѣднію и удобренію (о видахъ удобренія, о равномерномъ распредѣленіи ихъ), особенное вниманіе гг. курсистовъ было остановлено на разныхъ видахъ обработки почвы. При этомъ было упомянуто о разныхъ видахъ пара и указано было значеніе каждаго изъ нихъ отдѣльно. Основывался на интересѣ гг. учителей къ разработкѣ пустошей и къ задрѣлленію песковъ, пришлось затронуть вопросъ о мелиорации почвы. Бесѣды по земледѣлію были закончены плодосмѣномъ и сѣвооборотомъ и значеніемъ ихъ. Затѣмъ же разсмотрены были требованія нашихъ главныхъ культурныхъ растеній по отношенію почвы, климата, мѣстоположенія и т. п. Оставшееся время по просьбѣ учителей было употреблено на объясненіе простыхъ способовъ съемки и на указаніе инструментовъ для этого, а также была произведена практическая съемка Эккеромъ (съемка съ базиса) и накладка снятаго участка на бумагу.

Программа курсовъ земледѣлія.

- 1) Системы хозяйства и земледѣлія.
- 2) Орудія для обработки почвъ.
- 3) Обработка почвы какъ факторъ вывѣтриванія.
- 4) Цѣль ея и назначеніе.
- 5) Виды вспашекъ.
- 6) Сравненіе разнаго вида вспашекъ.
- 7) Обработка безъ борачиванія пласта.
- 8) Вліяніе строенія почвы на ея физическія свойства.
- 9) Прочность почвъ.
- 10) Время обработокъ для разнаго вида почвъ.
- 11) Механическій анализъ.
- 12) Виды пара.
- 13) Мелиорациі почвъ.
- 14) Удобреніе.
- 15) Ночное золото.
- 16) Виды помета.
- 17) Пользительные и растительные остатки.
- 18) Костяное удобреніе.
- 19) Компостъ.
- 20) Посѣвъ и уходъ за посѣвомъ.
- 21) Сѣялки и ихъ работа.
- 22) Установка сѣялки.
- 23) Запашники, окучники и маркелы.
- 24) Уборка зерна, молотѣба и сортировка.
- 25) Сѣвообороты и понятіе о плодосмѣнѣ.

Во время занятій на курсахъ было пять экскурсій. Одна подъ руководствомъ Управляющаго школою по школьному хозяйству съ цѣлью ознакомить курсистовъ съ общимъ строемъ его. Четыре подъ руководствомъ преподавателей школы, изъ которыхъ двѣ были устроены на залекіи казенной оброчной статьи, съ цѣлью ознакомить гг. курсистовъ съ итальянскою саранчю, для чего первая экскурсія исключительно была посвящена изысканію кулиги итальянской саранчи, а вторая показанію способовъ истребленія ея до открытія. Четвертая и пятая были предприняты въ лѣсъ; четвертая преслѣдовала цѣль чисто ботаническую—ознакомить съ растеніями и частями ихъ. Пятая—съ цѣлью ознакомить на примѣрной подрѣзкѣ лѣсныхъ деревъ съ сущностью подрѣзки плодовыхъ деревьевъ. Необходимость этой экскурсій вытекала изъ того, что при школѣ имѣется только молодой садъ, а такъ же изъ самаго времени неподходящаго для подрѣзки.

29 Іюня были закончены теоретическія и практическія занятія съ курсистами. 30 было устроено повѣрочное испытаніе, успѣшно выдержанное слушателями курсовъ. На засѣданіи совѣта школы, бывшемъ послѣ повѣрочныхъ испытаній, между прочимъ было постановлено: предоставлять слушателямъ курсовъ доставлять совѣту Конь-Колодезской сельскохозяйственной школы свидѣнія объ успѣхахъ примѣненія свидѣній и вообще предположеній о примѣненіи оныхъ, съ сообщеніемъ свидѣній о могущихъ встрѣтиться затрудненіяхъ по примѣненію, съ тѣмъ, чтобы Сельскохозяйственная школа могла приходить на помощь указаніями и совѣтами на мѣстахъ черезъ руководителей курсовъ. На слѣдующій день 1 Іюня былъ актъ. Послѣ благодарственнаго молебна Г. Попечителемъ школы И. А. Лисаневичемъ были розданы слушателямъ надлежащія свидѣтельства и наградныя пособія, присланныя Департаментомъ земледѣлія и сельской промышленности: книги: Шредера 10 экз., Мещерскаго 10 экз., Кулаина 10 экз.; садовые инструменты: садовые ножи большіе 10 экз., малые 10 экз., бруски 10 экз., вошницы 10 экз., пилы 10 экз., лопаты 10 экз., мотыги 10 экз.

Содержаніе одного курсиста въ теченіи одного дня стоило . . . — р. 49 к.
 Всего расхода по курсамъ при Конь-Колодезской школѣ, . . . 367 > 58 >

Число бывшихъ на курсахъ учителей и учительницъ по уѣздамъ распредѣляется слѣдующимъ образомъ:

У ъ з д ы.	При Помологическомъ Разсудникѣ.		При Конь-Колодезской школѣ.	
	Учитель.	Учительницъ.	Учитель.	Учительницъ.
Воронежскій	—	—	—	—
Впрюченскій	—	—	—	—
Бобровскій	1	1	2	—
Богучарскій	—	—	5	—
Валуйскій	—	—	2	—
Задонскій	—	2	—	—
Землянскій	—	1	2	—
Корогодскій	—	—	1	—
Нижнедѣвицкій	—	3	4	—
Новохоперскій	—	1	—	—
Острогожскій	5	3	1	—
Павловскій	—	1	—	—
Всего	6	12	17	1*)

*) Въ доставленныхъ Конь-Колодезской школою свидѣніяхъ о курсахъ показана 1 учительница, безъ означенія уѣзда, изъ котораго она прибыла на курсы.

Г. Опыты разведенія винограда въ г. Воронежѣ.

Виноградники были заведены въ Воронежѣ, еще Петромъ I, на Чижевѣ, который развелъ здѣсь нѣсколько лучшихъ сортовъ винограда, и хотя опытъ доказалъ возможность культуры его, однако разведеніемъ винограда почему-то мало занимались.

Въ послѣднее время по особенно успѣшнымъ опытамъ разведенія винограда въ Воронежѣ обратилъ на себя вниманіе мѣстный любитель-садоводъ и виноградарь Дм. Вас. Юнбергъ.

Садъ г. Юнберга¹⁾—не большой, около 600 квадратныхъ сажень, расположенъ на ровномъ мѣстѣ, защищенъ высокимъ заборомъ, городскими постройками и съ восточной стороны, кромѣ того, высокими липами,—въ общемъ мѣсто тѣнистое. Почва черноземно-суглинистая, подпочва—желтая глина. Мѣсто низкое, даже согроватое, въ одномъ изъ угловъ сада находится водомѣстилице для дождевой воды изъ прилегающихъ улицъ. По саду въ разныхъ мѣстахъ находятся плодовые деревья, а между ними и воздѣ забора посаженъ рядами виноградъ,—онъ разводится здѣсь шпалерами, на камлодь кустъ оставляется по 3—4 побѣга, которые, при основаніи, покрыты гроздями, достигающими до 1 фунта вѣсу.

Г-нъ Юнбергъ занимался виноградарствомъ съ дѣтства, еще на родинѣ во Франціи; поступивъ на службу въ г. Воронежъ, 14 лѣтъ тому назадъ, онъ и здѣсь не покинулъ своего любимого занятія,—посадилъ виноградъ и тщательно ухаживалъ за нимъ. Сначала г. Юнбергъ разводилъ виноградъ въ ограниченномъ количествѣ, но когда убѣдился, что виноградъ можетъ вырѣвовать въ Воронежской губерніи, онъ расширилъ культуру его, думаетъ уже вырубить плодовые, еще молодыя деревья, а на мѣсто ихъ посадить виноградъ.

Вотъ тѣ сорта, которые разведены г. Юнбергомъ:

Названіе сортовъ:	Время созрѣванія:
<i>Модленъ:</i>	
Бѣлый	Въ концѣ іюля и началѣ августа.
Черный	
Анжевинъ	
<i>Ш о с л я:</i>	
Фиолетовый	Въ 20 числахъ августа.
Золотой	
Ванилевый	
Фонтенеблэ	
Мозель	
Жюра	
<i>Бургундскій:</i>	
Черный	Въ концѣ августа.
Бѣлый	
<i>Мускатный:</i>	
Черный	Въ началѣ сентября.
Бѣлый	
Зеленый	
Красный	

Какъ оказывается, нѣкоторые сорта вырѣвываютъ очень рано,—раньше, чѣмъ намъ доставляютъ съ юга.

Очевидно, что хотя виноградъ и считается южнымъ растеніемъ, но онъ настолько легко акклиматизировывается, что ему можно предсказать хорошую будущность и въ предѣлахъ Воронежской губерніи, чему доказательствомъ служить теперь виноградники въ Воронежѣ г. Юнберга.

Министръ Государственныхъ Имуществъ А. С. Ермоловъ, въ бытность свою въ Воронежѣ въ 1893 г., въ августѣ мѣсяцѣ, посѣтилъ виноградники г. Юнберга и, лично выразивъ ему благодарность за успѣшное разведеніе винограда, впослѣдствіи чрезъ мѣстный отдѣлъ ИМПЕРАТОРСКАГО Московскаго Общества сельскаго ховайства предложилъ г. Юнбергу читать лекціи по виноградству въ Конь-Колодезской сельскохозйственной школѣ.

¹⁾ Уголь Садовой улицы, близъ Чугуновской церкви, при д. г. Юнберга.

№ 5. Торгово-промышленныя заведенія Воронежской губерніи.

Фамиліи лицъ, торгующихъ по купеческимъ свидѣтельствамъ и билетамъ 1-й гильдіи обозначены ¹; 2-й гильдіи — ².

ГОРОДЪ ВОРОНЕЖЪ.

(Показаны гильдейскія и негильдейскія предпріятія).

Аптеки и аптекарскіе магазины.

- ² *Алейниковъ* Л. М. Дворянская, д. Капканщикова. Апт. магазинъ.
² *Бомштейнъ* Х. Д. Дворянская, д. Адлеръ.
² *Волыничъ* М. М. Старо-Московская, д. Штернь.
² *Мюфке* Л. И. 1-я Острогжская, соб. д.
² — — Дѣвничая, д. Бухонова.
² — — Дворянская, д. Гербъ.
² *Пуле* А. Г. На Старо-Конной площ. соб. д.
² *Ульрихъ* И. П. Поновъ рынокъ, д. Вяхирева.

Артелей содержатели и подрядчики.

- Подрядч. при Губерн. Земск. Управл.:*
² *Лисянскій* Я. И. Малая Дворянская, соб. д.
 — *при желѣзной дорогѣ:*
² *Богдановъ* Н. М. Богоявленская, собств. д.
Каменные работы:
² *Хрипуновъ* Д. И. подъ Селивановой гор., собств. д.

Каменные и плотничныя:

- ² *Соцкій* М. В. 2-я Дворянская, д. Тростина.
² *Соцкій* П. В. Старо-Московская, соб. д.
Кровельныя:
Курицинъ К. Т. Старо-Московская, соб. д.
Маллярныя:
Назаровъ Н. И. Московская, д. Копеньши.
² *Сопинъ* С. Е. Старо-Московская, д. Соцкаго.
Стекольныя:
Павловъ С. И. Дворянская, д. Скуратова.

Стровыя вообще:

- ² *Земской* М. Е. Старый Бѣгъ, собств. д.
² *Семеновъ* А. С. Дьяковская, соб. д.
² *Соколовъ* С. Т. Нееловская, д. Глаголевой.

Бакалейныя магазины.

- ² *Баклановъ* В. М. на Щенной площади.
² *Вяхиревъ* П. И. Въ Москательномъ ряду.
² *Кудиновъ* Г. Н. Въ Москательномъ ряду.
² *Сазоновъ* М. М. Московск., д. Консисторіи.
² *Устиновъ* И. В. Противъ Смоленскаго соб.

— съ продажею вина:

- ² *Поповъ* В. К. Дворянск., д. Капканщикова.
² *Шуклины* А. А. и Е. А. Въ Москател. ряду.
 — *съ продажею москательныхъ товаровъ:*
² *Мещеряковъ* В. М. Въ Москател. ряду.
 — *съ продажею посуды:*
² *Дядовъ* М. К. въ Москательномъ ряду.

- ² *Дядовъ* М. К. въ Москательномъ ряду.
² *Дядовъ* А. К. Въ Москательномъ ряду.
² *Ражковъ* И. С. Въ Москательномъ ряду.

— съ ренсковымъ погребомъ:

- ² *Беніаминовъ* М. Н. Большая Чижев., д. Еремина.
² *Беніаминовъ* Н. М. у Чернавск. моста, д. Просина.
² *Берръ* А. А. Дворянская, д. Адлеръ.
² *Борисовъ* С. П. Близъ желѣзной дороги.
² — — Никольская, д. Окупова.
² — — Московская, д. Гудкова.
² *Бухоновъ* К. И. Московская, соб. д.
² *Бухоновъ* О. О. Острогжская, соб. д.
² *Вансовичъ* І. Ф. 2-я Дворянская, собств. д.
² *Гончаровъ* О. Е. Дѣвиченская, д. Павловой.
² *Десяткинъ* Н. Н. Успенская, соб. д.
² *Дерябкинъ* С. И. Дѣвиченская, собств. д.
² *Дугови* Е. Г. 1-я Острогжская, д. Прѣснакова.
² *Зеленскій* М. М. Старо-Московская, д. Сергѣева.
² *Кабаринъ* М. И. Поповъ рынокъ, соб. д.
² *Миндринъ* Ф. М. Въ помѣщ. Дѣвичьяго мон.
² *Михайловъ* В. В. Селиванова гора, соб. д.
² *Никифоровъ* С. С. Халютинская, соб. д.
² *Нѣмцовъ* И. Я. Дѣвиченская, д. Шетинина.
¹ *Петровъ* Ф. А. 1-я Острогжская, соб. д.
² *Поповъ* П. К. Московская, д. Харпина.
² *Поповъ* В. К. На Грузовой, д. Ключкова.
² *Поповъ* В. П. Дворянская, д. Вяхирева.
² *Просинъ* А. Я. На Чернавской, собств. д.
² *Потаповъ* М. И. 1-я Острогжская, д. Васильева.
² *Сазоновъ* М. М. Московская, соб. д.
² *Сахаровъ* О. М. Подъ Селивановой горой, собств. д.
² *Сухихъ* В. И. Консисторская, д. Кремнева.
² — — Богоявленск., д. Ульянищева.
² — — Воскресенская, д. Баранова.
² — — Логовая д. Скальскаго.
² *Тереховъ* В. В. Успенская гора, д. Давыдова.
² — — Успенск. гора, д. Михайлова.
² — — Поповъ рынокъ, д. Финманъ.
² — — Поднабережная, д. Вѣльева.
² — — Дѣвиченская площ., д. Хрошановича.
² — — Старо-Московск., д. Аверина.
² *Устиновъ* И. В. Покровская, собств. д.
² *Фроловъ* М. А. Поповъ рынокъ, собств. д.
² *Хвоцинская* А. С. 2-я Дѣвнц., д. Николаева.
² — — Моск., т. Протопопова.
² — — Успенская, д. Золотова.
² — — Набережна, д. Черникова
² — — Богоявленская, д. Дмитриевой.

- 2 *Хвоцинская* А. С. Вознесенск., д. Дахина.
 2 — — Дѣвиченск., д. Шухмина.
 2 — — На Берегу рѣки, д. Кацъ.
 2 — — Дворянская, д. Хвоцинской.
 2 — — Нееловская, д. Дикарева.
 2 — — Близъ желѣзной дороги.
 2 *Шведченко* В. М. и *Тупцовъ* С. В. Вол. Московская.
 2 *Шуклимы* А. А. и Е. А. Дворянская, соб. д.
 — съ продажей рыбныхъ товаровъ:
 2 *Зыковъ* В. М. 2-я Дворянск., д. Расторгуева.
 — съ продажей сѣмянныхъ товаровъ:
 2 *Копенкинъ* В. Г. На Щепной площади.
 2 *Косыхъ* А. Т. На Щепной площади.
 2 *Кудиновъ* Г. Н. Въ Щепномъ ряду.
 2 *Милдринъ* Ф. М. На Щепной площади.
 — съ прод. сѣм. тов. и ренсковымъ погреб.
 1 *Галютинъ* И. Н. Московская, соб. д.
 — съ продажей табаку:
 1 *Галютинъ* И. Н. Близъ Каедральн. соб.

Б а н и.

- Анохинъ* А. В. Лѣсная, соб. д.
Галкинъ П. И. 2-я Острогжская, помѣщ. Кучеровской.
Гресцова Е. И. у Чернавскаго моста.
Малкинъ М. Н. Успенская, собств. д.
Петровъ М. П. Дѣвиченская, соб. д.
 2 *Доповъ* И. М. Покровская, собств. д.
Сидельникова В. И. близъ церкви Юанна Богослова.

Вина и водки.

Русскія вина:

- Татузовъ* Г. А. В. Дворян., д. Дурасевича.
 Винныя лавки:
 2 *Борисовъ* С. П. Хлѣбная площ., д. Клемезова.
 2 *Бучневъ* С. И. с. Верх. Катуховка Катуховской вол.
 2 *Воробьевъ* М. В. с. Костенки, Костенск. вол.
 2 — — с. Костенки, той же вол.
 2 *Копытинъ* И. Н. Рождественская Хава, Рождественской вол.
 2 *Минаковъ* М. И. с. Гремяче, Гремяч. вол.
 2 — — с. Костенки, Костенск. вол.
 2 *Терезова* М. Е. Стрѣлецкая, собств. д.
 2 *Хвоцинская* А. С. у Богослов. цер., д. Капъ.
 2 — — Мокрая, д. Зорина.
 2 — — Кручиная, д. Гузина.

Заводъ содовый:

- 2 *Хвоцинская* А. С. Тулпновскій пер., соб. д.
 Вино и закуски:
 2 *Дикерманъ* А. Ф. В. Дворянская, д. Пуле.
 Склады вина и спирта:

- 2 *Борисовъ* С. П. Московская, д. Гудкова.
 2 *Бударинъ* И. Н. Староконная площадь, д. Сычева.
 2 *Воробьевъ* М. В. с. Костенки, Гремячен. вол.
 2 *Вансовичъ* И. Ф. 2-я Дворянская соб. д.
 2 *Ганцелевичъ* А. М. Московская, соб. д.
 2 *Лутовиновъ* М. А. 1-я Острогжская, соб. д.
 1 *Петровъ* Ф. А. Дворянская, д. Петрова.

- 2 *Тереховъ* В. В. Московская, д. Сѣнова.
 2 *Шиловъ* П. Е. с. Рождественская Хава, Рождественской вол.

Ренсковые погреба:

- 2 *Беніаминовъ* Н. М. Смоленск., д. Тимофѣева.
 2 — — Поднабер., д. Онопова.
 2 — — у Чернав. м., д. Федорова.
 2 *Дьяковъ* А. С. Стрѣлецкая, д. Шилова.
 2 — — 1-я Острогжская, собств. д.
 2 *Сушихъ* В. И. Московская, д. Карлова.
 2 — — Базарная гора, д. Сафонова.
 2 — — Консistorская, д. Наумова.
 2 — — Спасская, д. Пономарева.
 2 *Тереховъ* В. В. у Чернав. м., д. Волдырева.
 2 — — Успенская, д. Дѣва.
 2 *Хвоцинская* А. С. Тулпновск., собств. д.
 2 — — Москов., д. Корчагина.
 2 — — Близъ колокольнаго завода Самофалова, д. Корчагина.

Галантерейные магазины.

- Величенко* В. Г. Противъ Кафедр. собора.
 2 *Грачевъ* И. Ф. Московская, д. Попова.
 2 *Жильцовъ* М. Г. Москов. помѣщ. Попова.
Загорьянъ А. Н. Дворян., д. Самофалова.
Зуевъ Н. М. Противъ Кафедральнаго соб.
 2 *Клюва* М. Я. Прот. Кафедральнаго соб.
 2 *Михайловъ* Н. М. Дворян., д. Самофалова.
 2 — — Дворянская, д. Харина.
 2 *Ополонниковъ* П. П. Дворянская, д. Самофалова.
Пльговъ В. С. Противъ Кафедральн. собора.
Сафоновъ С. И. Противъ Кафедр. собора.
 2 *Семеничевъ* М. И. 1-я Острогжская, д. Кабаргина
 2 *Терпаносовъ* Н. и С. Въ 4-й Общественной галлерей.

— съ продажей обуви:

- 2 *Васильева* С. С. Дворян., д. Замощникова.
 1 *Конъ* А. Л. Дворянская, д. Петрова.
 1 *Конъ* А. А. Дворянская, д. Канканщикова.

Гостиницы, номера для прїѣзжающихъ, рестораны, буфеты.

Гостиницы:

- Абрамовъ* М. А. Московская, соб. д.
 2 *Бударинъ* И. Н. Москов. д. Протопопова.
 2 *Воишевъ* М. А. На Щепной площ., соб. д.
 2 *Вяжиревъ* И. Н. Поповорыночная, соб. д.
 2 *Гончаровъ* Н. П. 2-я Дворянск., д. Ерохина.
 2 *Гончаровъ* Ф. Е. 2-я Дворянск., домъ Адрианова.
 2 *Карчиновъ* Г. Н. На Садовой, д. Кундосова.
 2 *Просинъ* А. Я. На Чернавской, соб. д.
 2 *Романихинъ* Ф. Я. Московская, соб. д.
 2 *Самобаловъ* Д. Г. Дворянская, собств. д.
 2 *Фрицъ* К. Ф. 1-я Острогж., д. Лутовинова.
 2 *Хвоцинская* А. С. Дворянская, д. Хвоцинской.

Нумера и постоялый дворъ:

- 2 *Протопоповъ* А. Ф. Московская, собств. д.
 Буфеты:
 2 *Иноземцевъ* С. С. Въ Обществен. собраніи.
 2 *Косаревъ* В. А. При Зимнемъ театрѣ.
 2 *Туликовъ* Я. П. Въ Дворянскомъ собраніи.

Петровский *Яхтъ-Клубъ*. На Дворянской, въ
Городскомъ саду. (Чайный буф.).

Меблированные комнаты:

Авдеевъ А. И. Покровская, д. Пажетнаго.
Авдеевъ П. Я. Богоувлен., д. Мысловскаго.
Ларионовъ Г. Т. На Больш. Дворянской, д.
Мысловскаго.
Перетокинъ Н. Т. Дворян., д. Мысловскаго.
Рязжскій И. И. Вблизи Кольцовскаго сквера,
д. Никитина.

Биллиарды:

Брячковъ Е. Н. Въ Городскомъ саду.

Рестораны:

² *Кинцъ* Х. И. Покровская, собств. д.
² *Ковалевъ* А. И. В. Дворянская, д. Гербъ.
² *Меркуловъ* П. И. Дворянская, д. Бухонова.

Желѣзные и скобяные товары.

² *Бурасъ* В. Д. Дворянская, д. Бухонова.
¹ *Веретенниковъ* А. К. 1 Острогж., соб. пом.
¹ *Веретенниковъ* А. К. Московская, соб. пом.
Годовикова А. Н. Въ ст. Толкучемъ рынокъ.
Зизинъ В. Г. Толкучій рынокъ.
¹ *Ишиковъ* Н. В. На Дѣвцкой, соб. д.
¹ — — 1-я Острогж., соб. пом.
Ключанскій Н. И. Въ ст. Толкучемъ рынокъ.
Матвеевъ М. И. Въ ст. Толкучемъ рынокъ.
² *Поповъ* А. Д. Въ 3 Общественной галлерей.
Сихарова Е. А. Въ ст. Толкучемъ рынокъ.
² *Сергеевъ* М. В. 1-я Острогж., д. Борисова.
² *Туттовъ* Н. И. Въ Табачномъ ряду.
² — — Въ ст. Толкучемъ рынокъ.
— — Въ Толкучемъ рынокъ.
— — Въ Табачномъ ряду.
Харьянова О. Н. Въ ст. Толкучемъ рынокъ.

Старое жѣлѣзо:

Фроловъ А. С. Въ ст. Толкучемъ рынокъ.

**Золотыя и серебряныя вещи и про-
дажа часовъ.**

² *Алексеевъ* П. Ф. Дворянская, д. Русинова.
Андреевъ Е. М. 2-я Острогж., собств. д.
² *Вансовичъ* Г. Ф. Бол. Дворянская, д. За-
мошниковъ.
² *Гнилосыровъ* М. Е. 1-я Острогжес., соб. д.
¹ *Конъ* А. Л. Дворянская, д. Попова.
² *Михайловъ* Н. А. Дворянская, собств. д.
Продажа часовъ:

² *Гейтебусъ* Ю. А. Дворянская, д. Само-
фалова.
² *Горобецъ* Ф. Е. Дворянская, д. Самофалова.
² *Прудковская* В. Н. Дворянская, д. Шукли-
ныхъ.

Заведенія разнаго рода.

Красильныя:

Паслова П. А. Дворянск., д. Яковлева.
Скрыпманъ Г. А. Дворянск., д. Дурасевича.

Маллярныя:

Аверинъ Д. Т. Московская, собствен. д.
Керевъ М. И. Московская, д. Карпова.

Переплетныя:

Колтаковъ В. А. Дворянск., д. Столь.

Перчаточное и бандажное:

Юдидье Ш. А. 1-я Острогж., д. Вахирева.

Плотничное:

Аверинъ А. Д. Московская, собствен. д.

Столярное:

² *Ганнъ* И. Ф. У ц. Св. Онуфрія, д. Горденина.

Экипажныя:

Мозгалевъ Е. А. Московская, соб. помѣщ.

² *Поминновъ* В. А. Дворянск., д. Тищева.

Заводы.

Колокольный:

² *Самофаловъ* Д. Г. Вблизи Селивановой горы,
собствен. д.

Кирпичныя:

Дорожинъ И. И. Вблизи церк. Св. Митроф.

Попова Е. Я. Лѣсная, собств. д.

Маслобойныя:

² *Ключковъ* Н. А. п К^о (Т-во) 2-я Лѣсная.

² *Миндринъ* Ф. М. Вблизи Самофалова завода.

Рафиниров. масляный:

² *Дмитріевъ* П. М. сл. Чижевка, Чижев-
ской вол.

Мыловаренныя:

² *Матасовъ* М. В. сл. Чижевка, Чижевской
вол.

² *Савина* М. А. На Лѣсной, д. Евдокимова.

Чугунно-литейныя:

² *Гаусманъ* Е. В. сл. Троицкая, Чижевской
вол.

² *Столь* В. Ф. п К^о (Т-во) Садовая, соб. д.

Иконы.

² *Вороновъ* И. П. У Митрофанова монастыря.

² *Гнилосыровъ* М. Е. У Митрофан. монастыр.

² *Митрофановскій* монаст. При Монастырѣ.

² *Покровъ Девичій* монастырь При Монастырѣ.

² *Шестакова* А. Г. У Митрофан. монастыря.

— — У Митрофан. монастыря.

Игрушки.

² *Глазковъ* А. Д. Дворянск., собств. д.

² *Цоповъ* О. Г. 1-я Острогж., д. Кундасова.

² *Просинъ* А. Я. Противъ Смоленск. собора.

Извозчики.

Амосовъ Д. М. Лѣсная, собствен. д.

Веселовъ Д. Н. Лѣсная, собствен. д.

Волковъ М. М. На Богословск., соб. д.

Карповъ В. Е. Сред. Москов., д. Ляпиной.

Расторгуевъ Н. В. 2-я Дворянск., соб. д.

Толмаковъ М. С. На Мало-Московской, д.
Челобитарева.

Почтовые лошади:

² *Копенкинъ* В. Г. Московская, соб. д.

Кожевенныя лавки.

² *Анжидиновъ* А. Д. Въ Юхтовомъ ряду.

Баикирцевъ А. Г. Юхтовый рядъ.

Кожеевъ А. С. 2-я Обществ. галлерей.

- Константиновъ** В. А. 2-я Обществ. галлерей.
Кореневъ Ѳ. Е. Табач. рядъ, помѣщ. Ключкова.
² **Мякингъ** А. А. Московская, пом. Попова.
² — — Въ Табачномъ ряду.
² **Пажетновъ** Н. П. Въ Юхтовомъ ряду.
Черова П. Ѳ. 2-я Общественная галлерей.
Перовъ Д. А. 2-я Общественная галлерей.
Поминовъ И. А. 3-я Обществ. галлерей.
Попова Е. И. Въ Юхтовомъ ряду.
² **Синицынъ** Н. М. Въ Москательномъ ряду.
² **Юшковъ** П. Д. Въ зданіи Кафедральнаго собора.
² **Яковлевъ** В. Н. Въ зданіи Кафедральнаго собора.

— съ продажей ремѣнныхъ товаровъ:

- ² **Ухинъ** А. В. Въ Юхтовомъ ряду.
² — — Въ Юхтовомъ ряду.

Колбасныя лавки.

- Альтманъ** Э. К. Дворянск., д. Самофалова.
Бондаренко И. П. На Щепной площади.
 — Набереж., д. Гревцова.
Дичъ Ф. Дворянск., д. Михайлова.
 — Поповъ рынокъ д. Флинцова.
Захаровъ А. М. близъ Троицкаго собора.
Ковырялова В. И. Лѣсная, собств. д.
Ковыряловъ И. Н. Въ Птичьемъ ряду.
Нордстранъ Е. Л. Дворян., д. Пажетнаго.
Шмыгинъ Н. Н. Близъ Смоленскаго собора.

Крупорушки съ продажей крупы.

- Васильевъ** И. П. Лѣсная, д. Авдѣева.
Кривошеинъ В. И. Маломосковская, соб. д.
Лизунова Е. В. Лѣсная, д. Титова.
² **Митюшинъ** Н. И. 2-я Острогояская, соб. д.
² **Никулина** П. И. Лѣсная собствен. д.
Панинъ Л. Н. Лѣсная, д. Сѣвнушина.
Поминова А. А. Лѣсная, собствен. д.
² **Тюрниковъ** А. И. сл. Чижевка, Чижевской вол.
Шевченко И. К. 3-я Двор., д. Веретенникова.

Красныя товары.

- ² **Кабаринъ** М. И. Поповъ рынокъ, соб. д.
² **Минаковъ** М. И. с. Гремячее, Гремяченской вол.
² **Миронова** П. И. Старо-Конная площадь, собствен. д.
¹ **Шоршоровъ** М. Л. Дворянская, д. Петрова.
¹ — — Московская, д. Петрова.

Конная торговля.

- Бутузовъ** И. А. Лѣсная, собствен. д.
¹ **Веретенниковъ** А. К. Лѣсная, соб. д.
Жильцовъ М. Г. На Дѣвицкой соб. д.
Занинъ М. П. Стрѣлецкая, д. Занина.
Занинъ Т. А. Московская, собств. д.
² **Лихачевъ** А. П. На Дѣвицкой соб. д.
Лихачевъ Г. И. 2-я Дѣвицкая, собствен. д.
² **Паньшинъ** Н. Н. Московская собств. д.

Кухмистерскія.

- Артемовъ** А. С. У Митрофан. монастыря, д. Иванова.
 — — У Митрофан. монастыря, д. Калыаницкова.
Соколовъ А. А. Нееловская, д. Яковлева.

Лѣсная торговля.

Л п с ъ:

- ² **Васильевъ** П. В. Лѣсная, собствен. д.
² — — Щепная площадь, соб. д.
² **Гарденинъ** Е. В. Лѣсная, собствен. д.
² **Ерохинъ** М. Г. Московская, собств. д.
² **Прутской** С. Е. Грузовая, д. Лелъева.
² **Пучковъ** Н. Я. Средне-Московская, соб. д.
² **Расхиславскій** Ѳ. Е. Лѣсная, собств. д.
² **Романишинъ** Л. Я. Грузовая, д. Синицина.
² **Романишинъ** Ѳ. Я. Грузовая, д. Ключкова.
² **Семеновъ** В. В. Лѣсная, д. Выхирева.
² **Сычевъ** М. У. Средне-Московская, соб. д.
² **Тупиковъ** Я. П. Московская, собств. д.

Дрова и уголь:

- Бирюковъ** А. А. Богоявленская, д. Дейнеръ.
Буаенко В. С. Дворянская д. Шуялина.
Буаенко Р. С. Поповъ рынокъ, д. Фипманъ.
Быстрицкій К. К. Лѣсная, собствен. д.
Горшкова Т. Д. Покровская, д. Бухонова.
Горлицъ В. А. Садовая, д. Лысиковой.
Ерохинъ Ф. В. Мясицкая, д. Тишневыхъ.
Зубаревъ Г. П. Садовая, собствен. д.
Ивановъ И. А. Въ Крутихъ рѣдахъ.
Коломыйцевъ И. Ѳ. На Ст. Московской, д. Дергунова.
Коломыйцевъ Ѳ. П. Старо-Москов., соб. д.
Лукинъ М. У. Садовая, д. Полянскаго.
² **Меньшиковъ** Н. И. Близъ Успенской церкви на берегу рѣки. (Дрова).
Платоновъ А. П. Московская, д. близъ кузн. (Складъ кузнечнаго угля).
Поповъ И. А. Мясная, соб. д. (Дрова).
² **Поповъ** И. М. Покровская, собствен. д.
Свиридовъ И. С. Лѣсная, соб. д. (Кузн. уголь).
Трубицынъ В. М. Дворянск., соб. д. (Рублен. дрова).
² **Федосеевъ** Е. А. Хлѣбная площадь, соб. д.
Хвезцкій Г. Ф. На 3 Дворянскій, въ зданіи Веретенникова. (Камен. уголь).
Харламовъ Г. А. Лѣсная улита. (Уголь).
Шайкинъ П. И. 2-я Острогоя, д. Федосѣева.

Мануфактурные товары.

- ² **Адриановъ** А. А. Противъ Каедр. собора.
² **Арштанъ** М. Дворянская, д. Петрова.
² **Воробьевъ** И. С. с. Верхняя Катуховая, Катуховской вол.
² **Власиревъ** И. Н. Въ Москательномъ ряду.
² **Голоса** Е. А. 3-я Обществен. галлерей.
² **Гудковъ** В. А. Московская.
² **Гудковъ** Д. А. Московская, собств. д.
² **Домашневъ** А. П. Зданіе Каедрал. собора.
² — — Зданіе Каедрал. собора.
² **Жариковъ** Г. Ѳ. Въ зданіи Каедр. собора.
² **Кабаринъ** М. И. Противъ Каедральнаго собора.
² **Блоккинъ** Н. А. с. Дѣвица, Дѣвицкой. вол.
² **Кузьминъ** Е. Д. Въ зданіи Каедральнаго собора.
² **Кутникова** А. К. Близъ Каедрал. собора.
² **Мануйловъ** И. А. Въ Темномъ ряду, соб. д.
² **Половъ** В. Е. Близъ Каедральнаго собора.
² **Родныхъ** Е. И. Прот. Каедральн. собора.
² **Сазоновъ** М. М. Въ Толгучемъ рынкѣ.
² — — Въ Табачномъ ряду.

- ² Семеновъ А. Ѡ. Старо-Конная площ., помѣщ. Вѣлзерава.
² — — Въ помѣщ. Смоленскаго собора.
² Старцева В. А. Прот. Смоленскаго собора.
² Старцевъ Н. М. Въ зданіи Капел. собора.
² — — Прот. Смоленскаго собора.
² — — Въ Толкучемъ рынкѣ.
² Студенцовъ В. Н. Въ Круглыхъ рядахъ.
² Сузовцова П. К. Дѣвичен., д. Хрошановича.
² Ульничевъ С. А. Въ Толкучемъ рынкѣ.
² Филлимоновъ П. Г. Въ помѣщ. Смоленскаго собора.

— и мелочные:

- ² Аносовъ П. Т. с. Костенки, Гремяч. вол.
² Барсуковъ Н. А. По с. Даньковскій, Можайской вол.
² Гладышевъ М. А. С. Верхняя Котуховка, Катуховской вол.
² Кобышевъ В. П. Рамонь, Березовской вол.
² Копытинъ В. В. с. Рождественская Хава, Рождественской вол.
² Копытинъ П. Н. С. Рождественская Хава, Рождественской вол.
² Митинъ П. А. с. Орлово, Орловской вол.
² Мокшинъ М. А. Пос. Даньковскій, Можайской вол.
² Смольяновъ Н. Н. с. Усмань, Усманской вол.
² Струкова Ф. Д. с. Рождественская Хава, Рождественской вол.
² Сьбыль П. Ѡ. с. Рогачевка, Усманской вол.
² Хомякова П. У. Пос. Козьмо-Демьяновскій, Можайской вол.

— и галантерейные, а также золот. и серебр. вещей:

- ¹ Харинъ Н. А. 1-я Острогжская, соб. пом.

Мебель.

- ¹ Веретенниковъ А. К. 1-я Острогжская, д. Попова.
¹ Козь А. Л. 1-я Острогжская, д. Никитина.
¹ Мильнеръ А. М. 1-я Острогж., д. Попова.
² Никитинъ И. Н. На Старо-Конной площади, д. Носкова.
² Серпуховитиновъ Н. В. Табачный рядъ собствен. д.
² Шифринъ М. Г. 1-я Острогжская, д. Андроновой.

Мелочныя лавки.

- Александрова А. И. Старый бѣгъ, д. Иванова.
 Андреевъ Г. И. Грузовая, д. Ключкова.
 Андреева Е. Н. 2-я Дворин., д. Зайцевскаго.
 Аношинъ И. А. Старо-Конная площадь, д. Попова.
 Берюдиновъ Н. В. у Богоявленской церкви собствен. д.
 Болдыревъ А. Д. Юхтовый рядъ.
 Борисова М. Н. Грузовая, д. Лешнева.
 Воронаевъ И. Н. Вознесенская, собств. д.
 Вершининъ И. Г. Покровская, д. Данилова.
 Гузиль Е. Д. Кручинская, собств. д.
 Грещовъ А. М. Поповъ рынокъ собств. д.
 Гостевъ С. Е. Покровская площ., соб. д.
 Горбачевъ В. И. у Митроф. монастыря.

- Гольбертъ Е. Д. Успенская, собств. д.
 Данисовъ И. С. Покровская, д. Гарденина.
 Дударевъ Е. С. На Лоску.
 Ефимовъ П. А. Консисторск., д. Спиридонова.
 Жуковъ Т. А. 1-я Острогжская, д. Дьякова.
 Золотаревъ М. Т. У Чернавскаго моста, д. Родионова.
 Зайцевъ Т. Е. Сахаровская, д. Дьякова.
 Ивановъ М. П. Успенская, д. Мещерякова.
 Ивановъ М. И. Предтеченская, собств. д.
 Ивановъ Е. С. Успенская, д. Ахановскаго.
 Ивановъ А. А. Успенская, д. Соловьева.
 Кирьева Е. Г. Богоявлен., д. Полякова.
 Кузнецова Е. В. Спасская, д. Свѣшникова.
 Кудряшова П. П. Грузовая, д. Чернузубова.
 Кудряшова Е. А. Дьяконовская, собств. д.
 Котова П. С. Богоявленская, д. Полякова.
 Колосовъ Я. П. Въ Табачномъ ряду.
 Колесниковъ А. Д. У Чернавскаго моста, д. Колесниковой.
 Кловъ И. Я. У Богословской церкви, д. Петрова.
 Ляковъ Н. И. Поднабережная, соб. д.
 Максимова Н. И. Птичій рядъ.
 Макарова А. Я. Спасская, д. Золотарева.
 Машковъ В. А. Поповъ рынокъ, д. Гуревича.
 Моренцова А. И. Въ обзорномъ ряду.
 Михайлова П. И. Въ концѣ гор. близъ сл. Ямской.
 Межевитинъ П. Н. На Ст. Моск., д. Агачева.
 Макуловъ Д. Ф. Поповъ рынокъ д. Тростина.
 Николаевъ Н. С. Пѣвческая, собств. д.
 Науменко Ѡ. М. Садовая, д. Лисьева.
 Ольшанскій Ѡ. Д. На Хлѣбной площади.
 Панфиловъ П. Д. Богословская, собств. д.
 Пажетновъ С. С. Дѣвичья, д. Вухонова.
 Прѣсляковъ А. М. Дѣвичен., д. Федорова.
 Поповъ С. А. Покровская, д. Шухлина.
 Поповъ И. И. Набережная, д. Круглева.
 Поповъ Е. Н. Подъяченская, собствен. д.
 Поповъ А. И. Успенская, д. церкви Възсканія погибшихъ.
 Поминовъ А. С. На Поповомъ рынкѣ.
 Полубезевъ И. П. Стар. Моск., д. Шухлина.
 Подсеребравъ Д. Л. Покров., д. Шухлина.
 Платонова А. Д. Нееловская, д. Пяткина.
 Пименовъ Н. С. Поповъ рынокъ, д. Столповской.
 Пчельниковъ Т. И. Въ Табачномъ ряду.
 Прѣсляковъ Успенская, д. Степановой.
 Рышкова Н. А. Набережная, д. Зубова.
 Рудакова О. Д. Около Митроф. монастыря.
 Розановъ А. И. Поднаб., д. Ольшанской.
 Родионовъ П. К. На Бол. Дворян., противъ Городскаго сада.
 Родионовъ А. К. Щепная площ., город. помѣщ.
 Рогова М. И. Вблизи Самофалов. зав., соб. д.
 Сараева А. Я. Московская, д. Зокина.
 Савина М. А. Противъ обзорнаго ряда.
 Стрылковъ Н. В. Набережная, д. Вѣдина.
 Степановъ И. М. Дѣвичья, д. Федорова.
 Старченковъ И. А. Въ Табачномъ ряду.
 Спиридоновъ С. С. На Малой Смел., соб. д.
 Студинъ М. Н. Около Митроф. монастыря.
 Скрипушикова М. М. 1-я Острогжская, д. Вахирева.
 Складнева М. И. Круглые ряда.
 Силиверстова А. Т. Москов., д. Консисторіи.

Сиверстовъ Г. П. Москов., д. Консисторіи.
Семеновъ П. А. Тулиновская, д. Веретенникова.
Суворовъ М. С. Дворянская, д. Яковлева.
Турбинъ Н. Г. Влѣзъ Епархіальнаго свѣчн. завода, д. Масленникова.
Трушина Н. А. Нееловская, собств. д.
Титовъ Г. М. Московская, д.
Титцовъ П. Н. Богословская, собств. д.
Уварова М. Н. 1-я Острогоя, д. Деминныхъ.
Фроловъ М. Г. У Мѣщан. ч. д. Гроизкаго.
Шингарева В. Г. Подъ Соборной горой, соб. д.
Шаламовъ П. К. Хлѣбная площадь.
Юдина А. К. У Богоявленской церкви, д. Берендюкова.

Металлическіе товары.

² *Мартиновъ* Ф. Я. Дворян., д. Вансовича.
² *Зоре* К. Дворянская, д. Столь.

Музыкальные инструменты.

² *Безруковъ* П. Н. Дворянск., д. Вансовича.
² *Кастнеръ* В. Ѳ. Дворянск., д. Веретенникова.
² *Столь* В. Ѳ. Садовая, собствен. д.

Мельницы.

² *Губернское Земство* Сл. Чижевва, Чижевской вол. (Воляная).
² *Клемшевъ* А. Е. и К^о (Т-во) Сл. Лямская, Чижевской вол. (Паровая).
² *Матюшенко и К^о* (Т-во) На Лѣсной. (Пар.).
Митрофановскій монастырь С. Дѣвица, Дѣвиченской вол. (Вод.).
² *Москалевъ* Н. А. С. Дѣвица, той же вол.

Минеральные воды и искусствен. медъ.

Минеральныя воды:

Варварова В. Д. Московская, д. Гудкова.
Короткова А. А. Покровск., д. Самофалова.
Марцынкевичъ О. Дворянская, д. Попова.
² *Мудровъ* Д. П. Хлѣбная площ., д. Вансовича.
² *Мюфке* Л. И. 1-я Острогояская соб. д.

Искусственный медъ:

² *Старцевъ* Н. М. Воскресенская, соб. д.

Модные товары.

² *Беккъ* Ю. И. Дворянская, д. Самофалова.
² *Васильевъ* П. В. Щенная площадь, соб. д.
² *Караваничъ* И. П. 1-я Острогояская, д. Бѣдоусова.
² *Кларъ* Э. К. Дворянская, д. Самофалова.
² *Кове* Л. Дворянская, д. Столь.
² *Косаревъ* В. А. Дворянская, д. Шуклиныхъ.
² *Ленчицкая* А. П. Дворянская, д. Вигте.

— и оптическіе:

² *Курильченко* М. С. Дворян., д. Соймаенова.

Модныя рукоделия:

² *Паулюсъ* Г. Р. Дворянская, д. Самофалова.

М я с о.

Бурькина П. И. Мясной рядъ.
Ветогинъ М. Н. Въ Мясномъ ряду.
Волковъ А. М. Покровская площ., д. Минульшиной.
Горденина П. А. Мясной рядъ.
Годлевскій Н. И. У Чернавскаго моста, д. Кодешинова.
Головановъ В. С. Въ мясномъ ряду.
Грещовъ В. М. У Чернавскаго моста.
Давыдова А. П. Щелная площадь.
Золоторева И. В. Покровская площадь.
Зубковъ П. Г. Хлѣбная площадь.
Ивановъ А. И. Мясной рядъ.
Ивановъ К. А. Хлѣбная площадь.
Иноземцевъ М. П. Покровская площ., д. Минульшиной.
Каменицкова Е. А. На Поповомъ рынкѣ, д. Фшмана.
Кулешовъ А. И. Въ мясномъ ряду.
Кутниковъ А. А. Хлѣбная площадь.
Межцевъ В. М. Мясной рядъ, д. Попова.
Проксуринъ П. Г. Въ мясномъ ряду.
Протопопова А. И. Въ мясномъ ряду.
Прѣсляковъ А. М. Дѣвиченская, д. Федорова
Сабининъ Н. Е. Въ Мясномъ ряду.
Свиридовъ А. Д. Покровская, д. Шухлина.
Сиваковъ В. И. Въ Мясномъ ряду.
Смоляновъ Д. Ѳ. Покров., д. Минульшина.
Степановъ П. Д. На Хлѣбной площади.
² *Тупиковъ* М. П. въ Мясномъ ряду.
² — — Въ Мясномъ ряду.

Тюнинъ И. П. Въ Мясномъ ряду.
Филипповъ Н. Н. У Вознесенской церкви.
Хамовъ Д. П. Въ Мясномъ ряду.
Цыпляевъ Н. В. На 3 Дворянской, въ здан. Веретенникова.

Чудиновъ М. П. Хлѣбная площадь.
Шебаевъ А. П. Въ Мясномъ ряду.
Шижкина С. Н. Въ Мясномъ ряду.
Шижкинъ П. В. Въ Мясномъ ряду.
Шнейдеръ Ѳ. И. Въ Мясномъ ряду.
Шестинина М. М. У Дѣвичен. монастыря.
Юрасовъ А. П. Дѣвиченская площадь.

Соломина:

Лвановскій Д. А. Хлѣбная площадь.
Чеботаревъ Д. И. Хлѣбная площадь.

Битая птица и масло:

² *Калишиковъ* П. И. На Щепной площади.

М ѣ х а.

² *Кудиновъ* Г. Н. Въ Шибайномъ ряду.
² — — Въ Шибайномъ ряду.
² *Цейтцъ* К. В. Дворянская, д. Петрова.

Обувь готовая.

² *Волосатыхъ* А. П. Въ Толкучемъ рынкѣ.
² — — Въ 3 Обществ. галлерей.
Вязиревъ М. Н. 2-я Обществ. галлерей.
Детярева П. А. Дворянская, д. Вихирева.
Копыловъ А. П. Помѣщ. Смоленск. собора.
Копысова М. Я. Помѣщ. Смоленск. собора.
Корыстиловъ И. Я. Прот. Смоленск. собора.
² *Кузнецовъ* И. И. 1-я Острогояская, д. Вихирева.

Мякинъ С. Н. 3-я Обществен. галлерей.
 Николаева Л. П. 2-я Обществен. галлерей.
 Новиковъ М. А. 1-я Острогж., д. Барукова.
 Орликовъ Д. Р. 2-я галлерей.
 Орликовъ Т. Р. 3-я Обществен. галлерей.
 2 Поповъ Г. И. Влѣзъ Кааедраднаго собора.
 Поповъ П. И. Табачный рядъ.
 2 Поповъ М. Н. Въ Юхтовоу ряду, соб. пом.
 Саринъ Г. Дворянская, д. Попова.
 Степановъ Н. У. Старо-Московск., л. Рабецъ.
 2 Ульяннищевъ С. А. Въ 4-й Общественной
 галлерей.
 1 Харинъ Н. А. Дворянская, собств. д.
 Чубиновъ Я. А. Прот. Смоленскаго собора.
 2 Федоровъ Г. А. 4-я Обществен. галлерей.
 Федоровъ С. И. 4-я Обществен. галлерей.
 — и портняжное заведеніе.

Федорова А. С. Кадетскій Корпусъ.

Пиво и медъ.

Ливныя лавки:

Андріановъ М. М. Поповъ рынокъ, д. Гуреева.
 Борисовъ А. П. Введенская, д. Мыслыцова.
 2 Коротковъ А. Ф. Покровск., д. Печегенова.
 Лыткинъ І. В. Покровская, д. Бугаенко.
 Рязский П. И. Влѣзъ Кольцоваго сквера,
 д. Никитина.
 Стрѣлковъ Н. В. Набережная, д. Бѣдина.
 Филипповъ И. И. В. Дѣвнц., д. Протопопова.
 Ярошевская А. Ф. Московская, д. Авдѣева.
 2 Федоровъ И. К. У Богос. ц., д. Сидѣльникова.
 2 — — У Чернавскаго моста, соб. д.
 Заводы:

2 Кинцъ Х. И. Покровская, собств. д.
 2 Федоровъ И. К. У Чернавскаго моста, соб. д.
 Оптовые склады:

2 Коротковъ А. Ф. Покровск., д. Печегенова.
 2 Косаревъ В. А. 1-я Острогж., д. Кундасова.

Письменные принадлежности.

2 Алаоновъ И. Е. Московская, д. Борисовыхъ.
 Ерина М. Н. Бол. Дворян., д. Самофалова.
 Медовцевъ П. И. Дворянск., д. Замощникова.
 2 Шемкина Е. Д. Дворян., д. Самофалова.
 2 Юркевичъ В. В. Дворянская, д. Адлеръ.

— и обои:

2 Шапошниковъ А. В. 1-я Острогжская, д.
 Вахирева.

Платье готовое.

Аврантъевъ Т. В. Въ помѣщ. Смоленскаго
 собора.

2 Андріановъ А. А. На Щепной площ., д.
 Чернушенина.

2 Бабасовъ Н. Е. Въ Толмучемъ рынокѣ.

Безпрозванная Х. Я. Въ ст. Толмуч. рынокѣ.

2 Богдановъ А. А. Дворянская, д. Петрова.

— — Прот. Кааед. собора.

— — Въ 4-й Обществен. галлерей.

2 Бронштейнъ Ф. Ф. Дворянская, д. Шуклина.

2 Бурасъ В. Д. Въ Толмучемъ рынокѣ.

2 Валсвичъ І. Ф. В. Дворян., д. Вахирева.

2 Вахиревъ И. Н. Въ Толмучемъ рынокѣ.

2 Вахиревъ И. Н. Въ Толмучемъ рынокѣ.

2 — — — — —

2 — — — — —

2 — — — — —

2 — — — — —

2 Гемпельсонъ Г. Г. Въ помѣщ. Троицкаго соб.

— — — — — Въ помѣщ. Троицкаго соб.

2 Геринъ Я. М. Дворянская, д. Самофалова.

2 Гончаровъ Н. П. Влѣзъ Троицкаго собора.

2 Домашевъ А. П. Въ Толмучемъ рынокѣ.

2 Дюпои П. И. Дворянская, д. Хвоцинской.

2 Капаринъ М. И. У Кольцоваго сквера,
 д. Тимофѣева.

1 Кошъ А. Д. Дворянская, д. Кайканщицова.

2 Кривоусовъ Л. А. Дворянская, д. Гербъ.

2 — — — — — 1 Острогж., пом. Петрова

2 — — — — — Въ 4 Обществ. галлерей.

2 Кузьминъ Е. Д. Въ Толмучемъ рынокѣ.

Куракинъ Г. И. Въ Толмучемъ рынокѣ.

2 Лисачева А. Н. Дѣвнцкая, собств. д.

2 Михайловъ Н. М. Дворянск., д. Русина.

Петровъ С. И. Московская, д. Савина.

Поповъ С. В. Табачный рядъ.

Поповъ П. В. Табачный рядъ.

2 Пльховъ С. Е. Щепная площ., д. Чернушенина.

2 Разновъ Н. С. Московская, д. Харина.

2 Рязковъ А. А. Въ ст. Толмучемъ рынокѣ.

2 Рязковъ И. А. Въ ст. Толмучемъ рынокѣ.

2 Семеновъ А. Ф. Влѣзъ Троицкаго собора.

2 Скуратовъ Н. А. Московская, д. Харина.

— — — — — Московская, д. Харина.

2 Татаринцева Т. М. 1-я Острогжская, д.
 наслѣдн. Панкова.

Ульяннищевъ М. Я. Старо-Московская, соб. д.

Хейфицъ А. П. Въ ст. Толмучемъ рынокѣ.

2 Юдовичъ Н. Л. Помѣщ. Смоленскаго соб.
 2 — — — — — 1 Острогж., д. Бѣлоусовой

Посуда.

Антюфьевъ П. Я. Москательный рядъ.

Бѣлоусова Е. П. Москательный рядъ.

Захаровъ В. С. 2-я Дворян., д. Тростина.

Зубаревъ А. А. Москательный рядъ.

2 Мещеряковъ И. В. 1-я Острогж., д. Попова

2 Мясотинъ И. А. 1-я Острогж., соб. д.

2 Попова З. С. Въ Темномъ ряду, соб. пом.

2 Поповъ Н. Д. Въ Темномъ ряду, соб. пом.

2 Расторгуевъ Н. В. 2-я Дворян., собств. д.

2 Серебровъ Н. И. На Хлѣбной площади, д.
 Федосѣева.

1 Харинъ Н. Ф. Московская, собств. д.

2 Чеботаревъ И. В. Въ Круглыхъ рядахъ.

Штохилъ П. Ф. 1-я Острогж., д. Никитина.

Процентныя бумаги.

2 Бухоновъ К. И. Московская, соб. д.

1 Петровъ Ф. А. 1-я Острогж., соб. д.

Рыба.

2 Вороновъ И. П. Въ Рыбномъ ряду.

Корышевъ А. И. Щепная площадь.

Кривкинъ Я. П. Щепная площадь.

Кривошеинъ Ф. И. Московская, д. Тибекина.

Митякинъ Ф. Я. Щепная площадь.

Мокротоваровъ В. Е. Рыбный рядъ.

Пироговъ В. А. Рыбный рядъ.

Пьтуховъ Д. А. 2-я Дворянск., д. Андрианова
 Рабчиковъ П. Я. 2-я Дворянская, д. Рас-
 торгуева.
 2 Сафоново Е. А. Въ Рыбномъ ряду.
 2 — — Въ Рыбномъ ряду.
 2 Сойменовъ А. П. Въ Рыбномъ ряду.
 2 Сойменовъ Г. П. Въ Рыбномъ ряду.
 Стрелетовъ П. С. Въ Рыбномъ ряду.
 Чернышевъ Д. А. Щепная площадь.
 Федоровъ А. Н. Грузовая, д. Ключкова.

Разные товары.

Вата:

2 Лаптева П. А. Въ 4 Обществен. галлерей.

Руби:

Викитинъ В. Н. Ст. Конная пл., д. Зуева.

Жестяныя издѣлія:

Фалинъ К. Н. Щепная площ., д. Гиць.

Известка:

Расторгуевъ М. Е. На 3 Дворянской, д.
 Кудряшова.

Квасъ:

Тобольцева П. Е. На Хлѣбной площ., д.
 Тимофѣева.

Керосинъ:

2 Капланъ Э. Х. Ст. Ямская, Чижевской вол.

Керосинъ и соль:

2 Гейнрихсдорфъ Я. С. Ст. Ямская, Чижев-
 ской вол.

Кондитерскіе товары:

2 Гросманъ Ф. Н. Дворянская, д. Пузе.

Крестьянскіе товары:

Гончарова М. Г. Хлѣбная площ., д. Ключкова.

Кузнечные товары:

Синицынъ В. С. Общественная галлерей.

Мойка шерсти съ продажею:

2 Харинъ Н. О. На рѣкѣ Воронежѣ.

Мѣль:

Трипольскій А. Ф. На Старо-Конной площ.,
 собствен. помѣщ.

Мѣлки:

Лыскинъ И. Ф. Въ Мучномъ ряду, помѣщ.
 Тюркова.

Ударовъ И. М. Хлѣбная площадь.

2 Уляничевъ С. А. Близъ Кафедр собора.

Обои, багеты и краски:

2 Карабалиновъ И. П. 1-я Острогояская, д.
 Деминой.

Памятники:

2 Андриановъ А. А. Дворянск., д. Шухлина.

Позоронныя принадлежности:

2 Андриановъ А. А. Въ Круглыхъ рядахъ.

Артемовъ Я. С. Круглые ряды.

Пряники:

2 Бакланова П. В. Бол. Предтеч., соб. д.

2 Галютвинъ И. Н. Дѣвизкая, собств. д.

2 Родионовъ А. К. У Чернавскаго моста,
 собствен. д.

Сани и телеги:

Чернушкинъ И. А. На Щепной площ., соб. д.

Свѣчи:

2 Бухомовъ О. О. Острогояск., соб. д.

Стекла:

Захаровъ В. С. 2-я Дворян., д. Тростина.

Трѣпки:

2 Терпаносовы Н. и С. Лѣсная, д. Тушикова.

Шингаревъ И. А. 3-я Дворянск., соб. д.

Уксусъ:

Ривкина Л. А. Старо-Москов., д. Петрова.

Ривкинъ М. И. 1-я Острогояск., д. Демина.

Холстины:

Федоровъ И. О. Въ Толкучемъ рынкѣ.

Чулочные товары:

2 Аносовъ М. С. Въ 3 Обществен. галлерей

2 Каранинъ В. Н. Въ 3 Обществен. галлерей

Ярославское полотно:

2 Каленовъ Н. А. Московская, д. Синицина

Сеудныя кассы.

2 Васильевъ М. В. Дубницкая, соб. д.

2 Халтуринъ В. И. Нееловская, соб. д.

Табакъ.

2 Бураевъ Б. Д. Дворянская, д. Шухлина.

2 Гречишкинъ П. М. 1-я Острогояск., соб. д.

2 Ерошинъ М. И. Московская, д. Зацѣпина.

2 Жильцовъ М. Г. Московская, д. Петрова.

2 Ксандопуло А. П. Дворянская, д. Бухомова.

2 Кефели В. Е. Дворянская, д. Витте.

2 Кирьевская Е. П. Дворянская, д. Попова.

2 Оксюзъ И. Е. Дворянская, д. Сойменова.

2 Оксюзъ Г. Е. Дворянская, д. Харина.

2 Оксюзъ М. О. Дворянская, д. Михайлова.

2 Сльпцовъ Д. В. Въ Табачномъ ряду.

2 Танагозъ М. Я. Дворянск., д. Самофаловъ.

2 Танагозъ Ю. Я. Садовая, д. Петрова.

Типографіи.

2 Ануфриева В. В. 2-я Дворянск., д. Шухлина.

2 Веселовскій Г. М. Дворянская, собств. д.

2 Воронежская Городская Управа Дворян-
 ская, д. Городскаго общества.

2 Гребенчиковъ Н. Л. Дворян., д. Скуратова.

2 Губернское Правленіе. Дворянская.

2 Исаевъ В. И. Дворянская, д. Столь.

2 Колесниковъ В. Д. У Кольцовскаго сквера,
 д. Тимофѣева.

2 Юрьевичъ В. В. Дворянская, д. Адлеръ.

2 Яковлевъ и К^о (Т-во). Старо-Московская,
 собствен. помѣщ.

Трактиры.

2 Бенѣминовъ М. Н. Щепная площ., д. Харина

2 — — 2 Дворян., д. Расторгуева

2 — — Щепная площ., д. Гиць.

2 — — Поповъ рын., д. Тростина.

2 Бѣлорусовъ И. Л. Московская, д. Занива.

2 Ганцелевичъ А. А. 2-я Дворянск., соб. д.

2 Гладневъ Д. А. Стрѣлецкая, собствен. д.

2 Гончаровъ Н. П. Вознесенская, д. Кап-
 канщикова.

2 Гудковъ П. Д. Во 2 Обществен. галлерей.

2 Дедоринъ И. А. Покровская, собств. д.

- 2 *Дедюрина* И. А. Покровская, соб. д.
2 *Дьяковъ* А. С. 1-я Острогжская, соб. д.
2 *Ерошкинъ* И. Г. Московская, д. Корчагина.
2 *Замлятинъ* А. М. 2-я Дворянск., д. Харина.
2 — — 1-я Острогж., д. Семенова
Зуева М. Н. 1-я Острогж., д. Барсукова.
2 *Кобышевъ* В. П. Рамонь, Березовской вол.
2 *Копытинъ* В. П. С. Рождественская Хава, Рождественской вол.
2 *Кузнецовъ* В. И. Московская, д. Москалева.
Кузнецова В. Ф. 2-я Дворян., д. Васовича.
2 *Петровъ* Г. Я. 1-я Острогж., д. Федосьева.
2 — — На Хлѣбн. площ., д. Федосьева.
2 *Полежаевъ* Ф. А. Хлѣбная площ., д. Мистюкова.
2 *Романовъ* В. А. На Старо-Московской, д. Дергунова.
2 *Савинъ* К. А. Московская, д. Шульпина.
2 *Семеновъ* С. Я. 1-я Острогж., д. Никитина.
2 — — 1-я Острогж., д. Никитина.
Силверстовъ И. П. 1-я Острогжская, д. Клемешова.
2 *Синицина* А. Ф. На М. Дворян., д. Шульпиной.
2 — — Московская, д. Силавина.
2 *Синицынъ* И. С. Щепная площ., соб. д.
2 *Суховъ* В. И. Дѣвичьяская, д. Щетининой.
2 *Тереховъ* В. В. Старо-Москов., д. Воронцова.
Усесловъ Ф. Д. В. 1-я Обществен. галерея.
2 *Филиппова* Н. Н. Грузовая, д. Клочкова.
2 *Хвоцинская* А. С.
2 — — Дворян., д. Шульпиныхъ.
2 — — М. Москов., д. Тимофьева
2 — — Москов., д. Коленкина.
2 — — Вол. Стрѣлецкая, д. Соловьева.
2 — — Старый бѣгъ, д. Давилова
2 — — Ст.-Конная площ., д. Пуле
2 — — Средне-Московская, д. Пашкова.
2 — — 1-я Острогжская, д. Вахирева.
2 — — 1-я Обществен. галерея.
2 — — Покровск., д. Ефимова.
2 *Чирко* А. А. Щепная площ., д. Чернушкина
2 — — 2-я Дворянск., д. Шурбина.

Фотографіи.

- 2 *Епифановъ* А. Е. Дворянская, д. Русина.
2 — — Старо-Москов., д. Сергѣева.
2 *Епифановъ* И. Е. Дворянск., д. Веселовскаго
2 *Израильченко* И. С. Дворянск., д. Вансвича.
2 *Киселевъ* И. В. Дворянская, д. Сойменова.
2 *Шенелевъ* В. Дворянская, д. Пуле.

Фруктовые погреба.

- Артемовъ* М. В. 1-я Острогж., д. Петрова.
Буякинъ П. Е. Дворянск., д. Мысловскаго.
Орбѣ Е. 1-я Острогж., д. Васильева.
Петросовъ А. 1-я Острогж., д. Панковой.
Семичевъ Ф. Г. Противъ 4 Общественной галереи.

Хлѣбъ.

Печеный хлѣбъ:

- Абакумова* А. М. Щепная площадь.
Аксенова М. Н. Дѣвичен., д. Хрищановича.

- Артакова* М. М. Дѣвиченская, соб. д.
Ашуркова М. В. Лѣсная, д. Устинова.
2 *Ашурковъ* П. А. Московская, собств. д.
Гагрилова М. П. Дѣвичен., д. Хрищановича.
Генералова И. Г. Успенская, д. Фредленъ.
Глазкова А. Ф. Поповъ рынокъ, д. Фролова.
Глембоцкій В. П. Стар. Москов., д. Штерна.
Гостевъ В. Е. Противъ Кольц. сквера, д. Никитина.
Гостевъ И. Е. На Хлѣбной площади, д. Клемешова.
Гостевъ Н. П. Щепная площадь, Город. балаганъ.
Гостевъ С. Е. Покров. площадь, соб. д.
Гуровъ И. Т. Дворянская, д. Штемпель.
— — У Митрофанов. монастыря, д. Капканщицова.
— — 1-я Обществен. галерея.
Давыдовъ В. И. Успенская, собствен. д.
Демидовъ А. А. Стрѣлецкая, собствен. д.
Епифановъ Ф. Е. 2-я Дворянск., д. Ерохина.
Коренюхинъ Н. Ф. Табачный рядъ.
Кудаева П. А. Поповъ рынокъ, д. Филиппова.
Кудаевъ А. А. Московская, д. Хрипунова.
Лапуховъ А. И. 1-я Острогж., д. Барсукова.
Лобановъ Ф. В. 2-я Дворянск., д. Андрианова.
Лопуховъ Ф. А. Около Чернавскаго моста, д. Болдарева.
Лопуховъ Ф. Д. 1-я Острогж., д. Барсукова.
Нестеровъ Д. М. На Щепной площади.
Олонцева А. И. У Чернавскаго моста, д. Колесникова.
Олонцева В. П. Щепная площадь.
Олонцевъ В. Е. Дворянская, собствен. д.
Олонцевъ П. Е. Щепная площадь.
2 *Печегинъ* И. А. Дворян., д. Замошниковая.
Поляковъ Т. Ф. 1-я Общественная галерея.
Проскура В. Н. На Старо-Московской, д. Панкова.
Разказова Е. А. У Митрофановскаго монастыря, д. Бухонова.
Рыжковъ Г. В. 1-я Острогж., д. Федосьева.
Сафонова А. Ф. Успенская, д. Золотого.
Семичевъ И. Г. Старо-Москов., д. Лапина.
Серебрякова А. Я. Хлѣбная площадь, д. Федосьева.
Скуратовъ В. Ф. 1-я Обществен. галерея.
Соловьевъ Е. Т. Стрѣлецкая, собствен. д.
Соловьевъ О. Е. На Лоску, собствен. д.
Сорокинъ К. Ф. Московск., д. Протопопова.
Структова П. Т. Стрѣлецкая, д. Терехова.
Толстопятовъ Е. А. Успенская, соб. д.
Трубкинъ Н. К. Дѣвичен., д. Хрищановича.
Устиновъ А. И. Покровская площ., д. Дядурина.
2 *Филиппова* Н. Н. Грузовая, д. Клочкова.
Чичикина А. И. Старо-Московская, соб. д.
Чичикина В. А. Лѣсная, д. Авдѣева.
Чичикинъ Е. И. Щепная площ., д. балаганъ
Чичикина П. П. Щепная площ., д. балаганъ.
2 *Ширяевъ* П. Е. и Г. Е. 2-я Дворянская, собствен. д.
2 *Шмидтъ* Л. И. Дворянская, д. Бугаевко.
2 — — Дворян., д. Мысловскаго.
Щеголевъ М. В. На Щепной площади.

Сырка хлѣба:

- Елисневъ* Н. В. На Мало-Москов., д. Русина.
2 *Клочковъ* А. П. 3-я Дворянская, соб. д.

Кривошеинъ В. И. Мало-Московская, соб. д.
 2 *Михайловъ* М. А. 2-я Острогж., соб. д.
 2 *Новосколицевъ* И. Ѳ. 3-я Дворянская, д.
 Веретенникова.
 2 *Сазоновъ* Т. Е. 2-я Дворянская, собств. д.
 2 *Юдинъ* И. К. 2-я Острогж., д. Сонина.

Хлѣбная торговля:

2 *Безруковъ* А. Н. 2-я Острогж., соб. д.
 2 *Бутыркинъ* Д. Ѳ. Лѣсная, собствен. д.
 2 *Глазковъ* А. Д. Дворянская, собствен. д.
 2 *Гурвичъ* Л. М. На 2 Острогж., д. Минцрина.
 2 *Пиоземцевъ* С. С. На Старо-Московской, собствен. д.
 1 *Пиншакъ* Н. В. На Дѣвничой, соб. д.
 2 *Клочковъ* Н. А. 1-я Острогж., соб. д.
 1 *Милевъ* Б. Б. Мясная площадь.
 2 *Поляковъ* І. Х. Хлѣбная площадь, д. Гапцелевича.

Хлѣбные и мучные товары:

Алабушевъ А. П. Въ Мясномъ ряду.
 — Въ Мясн. ряду, пом. Попова.
 2 *Безруковъ* А. Н. Въ Мучномъ ряду.
 2 *Безруковъ* С. К. Щепная площадь.
 2 *Буцковъ* П. Н. Щепная площадь.
 2 *Вассерманъ* Л. М. 1-я Острогж., д. Демина.
 2 *Воищевъ* М. А. На Щепной площ., соб. д.
 2 *Глазковъ* А. Д. 1-я Острогжеская, д. Михайлова.
 2 *Глумовъ* П. А. 1-я Острогж., д. Борисова.
 2 *Затекинъ* М. Н. 2-я Дворянск., д. Шуклиныхъ.
Изюкинъ И. И. На Щепной площади.
 2 *Клемешовъ* А. Е. Въ Табачномъ ряду.
 2 *Кожевниковъ* В. К. Въ Мучномъ ряду.
 2 *Кожевниковъ* Ѳ. П. Въ Мучномъ ряду.
 2 *Константиновъ* Ѳ. К. Щепная площадь.
Кривошеинъ А. И. Мучной рядъ.
 — Мало Московская, соб. д.
 2 *Лыскинъ* М. Ѳ. Щепная площ., д. Харина.
 2 *Лютыхъ* А. П. Щепная площадь.
 2 *Малюковъ* М. А. Въ Мучномъ ряду.
 2 — Въ Мучномъ ряду.
 2 *Матасовъ* П. Н. Щепная площадь.
 2 *Матасовъ* М. В. 1-я Острогжеская, д. Михайлова.
 2 *Матюшенко* и К^о (Т-во) Московская, д. Москалева.
Мелюковъ Н. А. Мучной рядъ.
 — Хлѣбная площадь.
 2 *Меньшиковъ* П. П. Лѣсная, собствен. д.
 2 *Михайловъ* М. А. Московская, соб. помѣщ.
 2 *Михайловъ* С. К. 1-я Острогжеская, д. Нижегородцева.
 2 *Орловъ* М. Н. 2-я Дворянск., д. Москалева.
 2 *Поповъ* М. И. Московская, д. Селиванова.
 2 *Попова* Е. А. Московская, д. Ашуркова.
 2 *Потокинъ* В. В. Въ Мучномъ ряду.
 2 *Ровенскій* Г. А. 1-я Острогж., д. Васильева.
 2 *Рыбинъ* К. Г. 2-я Дворянск., д. Москалева.
 2 *Рыжковъ* Н. П. Въ Мучномъ ряду.
 2 *Серпуховитиновъ* К. В. Въ Москательномъ ряду.
 2 *Сойменовъ* В. Г. Въ Мучномъ ряду.
 2 *Стебаковъ* В. Т. 1-я Острогж., д. Борисова.
 2 *Стелановъ* А. С. Лѣсная, собствен. д.
 2 *Толмачевъ* С. И. Въ Мучномъ ряду, въ помѣщ. Зубовъ.
 2 *Тухинъ* Г. П. 1-я Острогж., д. Вяхрева.

2 *Тюриковъ* А. И. Въ Мучномъ ряду.
 2 — Въ Мучномъ ряду.
 2 *Украинцевъ* А. В. Щепная площадь.
 2 *Харинъ* М. М. Въ Мучномъ ряду.
 2 *Федоровъ* В. К. Въ Мучномъ ряду.
 — лѣсъ и дрова:

Домагацкій Н. Д. Лѣсная, собствен. д.
 Продажа овса:
 2 *Власовъ* Е. А. Хлѣбная площадь.

Цвѣты и сѣмена.

Веретенниковъ П. К. Дворянская, д. Миропникова.
 2 *Карасовъ* І. Г. Противъ Петровск. сквера.
 2 *Кривоконовъ* М. Н. Щепная площадь.
 2 *Шульгинъ* И. М. Дворянск., д. Клочковой.

Церковныя свѣчи.

2 *Епархіальное* Вѣдомство. На Чипевѣѣ.
 2 *Митрофановскій* Монастырь Въ помѣщ. Троицкаго собора.
 2 *Муниги* И. И. Въ Шибайномъ ряду.
 2 — — 1 Острогж., д. Королькова.
 2 *Поповъ* А. И. Мало-Дворян., д. Зозулевской.
 2 *Филимоновъ* И. И. Лѣсная, собствен. д.

Ч а й.

2 *Копытинъ* И. Н. с. Рождественская, Хава, Рождественскій вол.
 2 *Перловъ* В. съ сыновьями Дворянская, д. Замоншикова.
 2 *Перетокинъ* Я. Т. Дворян., д. Самофалова.

Черные товары.

Андріановъ А. В. 2-я Дворянская, соб. д.
 2 *Архиповъ* Н. В. Щепная площадь.
 2 *Гудковъ* И. С. На Хлѣбной площади, д. Ганцелевича.
 2 *Епифановъ* Ф. Е. 2-я Дворянская, собств. помѣщ.
 2 *Меньшиковъ* М. И. Лѣсная, собствен. д.
 2 *Плотниковъ* П. В. Хлѣбная площадь.
 2 *Скорородовъ* А. П. На Хлѣбной площади, д. Абрамова.
 2 *Скорородовъ* Е. П. На Хлѣбной площади.
 2 *Стелановъ* А. С. Лѣсная, собствен. д.
 2 *Талановъ* М. Е. Острогж., д. Клемешова.
 2 *Федосеевъ* К. А. Хлѣбная площ., соб. д.
 2 *Чеботаревъ* И. Н. Дѣвиченская соб. д.

Шапки и фуражки.

Гречишкинъ А. А. 1-я Острогж., соб. помѣщ.
 2 *Гречишкинъ* Д. А. 1-я (Острогж., д. Попова.
 2 *Громовъ* А. А. Въ ст. Толкучемъ рынкѣ.
 2 *Детерева* Д. Д. 1-я Острогж., д. Борисова.
 2 *Жуковъ* П. И. Въ ст. Толкучемъ рынкѣ.
 2 *Зубковъ* И. И. Противъ Троицкаго собора.
 2 *Зубковъ* Н. Е. Толкучій рынокъ.
 2 *Зубковъ* М. И. Въ Толкучемъ рынкѣ.
 2 *Цоловъ* М. И. Въ ст. Толкучемъ рынкѣ.
 2 *Сазкинъ* П. И. Противъ Мучныхъ рядовъ.
 2 *Соболевъ* М. А. Въ ст. Толкучемъ рынкѣ.
 2 *Черкасовъ* А. С. Въ Толкучемъ рынкѣ.
 2 *Шуклины* А. А. и Е. А. Дворянская, соб. д.

Швейныя машины.

- ² Гаусманъ Е. В. Дворянск., д. Бухонова.
² Дикерманъ А. Ф. Москов., д. Рощупкина.
² Нейдлингеръ Г. А. Дворянск., д. Самофалова

— и механическія принадлежности:

- ² Просвиркинъ А. Г. 1-я Острогжская, д. Попова.

— и охотничьи принадлежности:

- ² Бабаевъ Н. Е. Старо-Московская, д. Ефимова.
² Старовъ Н. Н. Дворянская, д. Пуле.

Шибайныя товары.

- Давыдовъ Н. Я. Хлѣбная площадь.
² Поповъ А. И. Въ Шибайномъ ряду.
 Поповъ А. А. Шибайный рядъ.
 Русимовъ И. Ф. Въ Шибайномъ ряду.
² Филимоновъ И. Г. На Хлѣбной площади.
¹ Харинъ Н. Ф. Въ Шибайномъ ряду.
 Чеботаревъ Д. П. Въ Шибайномъ ряду.
 Шепелевъ Н. С. Въ Шибайномъ ряду.
² Шестопаловъ Д. Т. Хлѣбная площадь, собствен. помѣщ.

Шорныя товары.

- ² Зотовъ Д. И. Въ Шорномъ ряду.
² — — Въ Шорномъ ряду.

- Лазоренковъ И. К. Нееловская, соб. д.
² Перельгина В. И. Въ Темномъ ряду.
 — — Москов., пом. Гудкова.
 — — скобяные товары:
² Годовиковъ Н. С. Въ Мясномъ ряду.
² — — Въ Толкучемъ рынкѣ.

Щепныя товары.

- Зубаревъ А. П. Щепная площадь.
 Карьевъ И. А. Щепная площадь.
 — — Щепная площадь.
² Косыхъ А. Т. Въ Щепномъ ряду.
 Лихачевъ И. М. Щепная площадь.
 Осетровъ Д. И. Въ Щепномъ ряду.
 Путинъ И. И. Щепной рядъ.
 — — Щепной рядъ.
 Семеновъ М. Д. Въ Щепномъ ряду.
 Семеновъ Н. Д. Въ Щепномъ ряду.
 Серпуховитиновъ А. Н. Въ Щепномъ ряду.
 — и колеса:

- ² Синицынъ И. С. Щепная площ., соб. д.

Яйца.

- ² Рейхардъ И. М. На 2-й Дворянской, д. Сазонова.

— битая птица и масло:

- Калинниковъ И. И. Щепная площадь.
 Калинниковъ П. И. Щепная площадь.

ГОРОДЪ БИРЮЧЬ СЪ УѢЗДОМЪ *).

Аптеки.

- ² Баллицкая Е. А. сл. Алексѣевка, Алексѣевской вол.
² Гурскій С. Э. сл. Алексѣевка.
² Сычевъ П. П. сл. Волоконовка.

Бакалейныя лавки.

- ² Абрамовъ Е. И. г. Бирючь.
² Баркова В. В. сл. Алексѣевка, Алексѣевской вол.

— съ галантерейными товарами:

- ² Гриднева Г. Н. сл. Алексѣевка, Алексѣевской вол. (Сыладъ).
² — — сл. Алексѣевка.
² Дестаревъ С. П. сл. Алексѣевка, той же вол.
² Шапошниковъ А. Г. сл. Алексѣевка.
² Шапошниковъ Д. П. сл. Алексѣевка.

— съ мануфактурными и друг. товарами:

- ² Прасоловъ С. П. сл. Ливенка, Ливенск. вол.

— съ черными товарами:

- ² Дерябинъ П. И. сл. Волоконовка.

Вина и водки.

Винныя лавки:

- ² Григорьевъ В. Г. сл. Алексѣевка, Алексѣевской вол.
² — — сл. Алексѣевка, той же вол.
² Добычинъ И. Т. сл. Волоконовка, Волоконовской вол.
² — — сл. Николаевка, Ливенск. вол.
² Кульминъ С. Т. с. Рѣпенка, Ольшанской вол.
² Михайловъ А. И. х. Филькинъ, Ливенской вол.
² Поминковъ И. С. х. Воробьевскій, Матрено-Гезевской вол.
² — — х. Зыкднень, Ливенск. вол.
² — — сл. Пирогова, Пвашенковской вол.
² — — сл. Нагольная, Наголинской вол.
² — — сл. Камышевская, Наголинской вол.
² Усиковъ Н. Г. сл. Матрено-Гезева, Матрено-Гезевской вол.
² — — сл. Алексѣенкова, Матрено-Гезевской вол.

* Торгово-промышленныя предпріятія Воронежскаго уѣзда—гильдейскія и не гильдейскія—помѣщены подъ рубрикой „Городъ Воронежъ“. По г. Бирючу съ уѣздомъ, а равно и по всѣмъ уѣзднымъ городамъ и уѣздамъ показаны только гильдейскія предпріятія.

- ² Усиковъ Н. Г. с. Гатарино, Иващенко-
ской вол.
² — — х. Тютюниково, Иващен-
ковской вол.
² — — сл. Иващенкова, Иващен-
ковской вол.
² — — сл. Варваровка, Варваров-
ской вол.
² — — сл. Гарбузова, Алейников-
ской вол.
² Черниковъ Г. I. сл. Алексѣвка.

Винный складъ:

- ² Бокаревъ Я. Н. сл. Алексѣвка, Алексѣв-
ской вол.

Ведерныя лавки:

- ² Григорьевъ В. Г. сл. Алексѣвка.
² Добычинъ И. Т. г. Бирючь.

Ренсковыя погребя:

- ² Богатырева М. Г. г. Бирючь.
² Бокаревъ Я. П. сл. Алексѣвка, Алексѣв-
ской вол.
² Добычинъ И. Т. г. Бирючь.
² Зыбцева С. П. г. Бирючь.
² Кульминъ С. Т. г. Бирючь.
² Крикловенскій П. П. г. Бирючь.
² Михайловъ А. И. г. Бирючь.
² Прасоловъ С. П. сл. Ливенка, Ливенск. вол.
² Сердюковъ В. Д. сл. Засосна, Засосен. вол.

— и бакалейная лавка:

- ² Алексѣевъ Д. З. г. Бирючь.
— и магазинъ:
² Тебелекинъ А. Н. г. Бирючь.

Заводы.

Маслобойныя:

- ² Бокаревъ Я. П. сл. Алексѣвка, Алексѣв-
ской вол.
² Бибииковъ М. М. сл. Староивановка, Старо-
ивановской вол.
² Крячковъ Г. Я. г. Бирючь.
² Ковалищенко П. О. г. Бирючь.
² Лепетухинъ О. В. сл. Алексѣвка.
² Пчелинъ А. В. г. Бирючь.
² Самоиленко А. А. сл. Алексѣвка.

Сушловальный паровой:

- ² Евреиновъ П. I. сл. Дмитріевка, Алексѣв-
ской вол.

Мануфактурные товары.

Лавки:

- ² Бизюковъ К. О. г. Бирючь.
² Бондаренковъ П. Д. сл. Алексѣвка, Але-
ксѣвской вол.
² — — сл. Алексѣвка.
² Бьялева Е. С. г. Бирючь.
² — — г. Бирючь.
² — — сл. Ливенка, Ливенск. вол.
² Галицкий П. А. сл. Волоконовка, Воло-
коновской вол.
² Гончаренко Г. С. сл. Алексѣвка, Але-
ксѣвской вол.

- ² Гончаровъ Г. П. сл. Алексѣвка, той же вол.
² Дербинъ П. И. сл. Волоконовка.
² Дубянский Н. К. сл. Алексѣвка, той же вол.
² Ковалевъ И. В. сл. Алексѣвка, той же вол.
² Колесниковъ Н. Я. сл. Волоконовка.
² Кондратенко Е. Л. сл. Волоконовка.
² Косенковъ П. А. сл. Алексѣвка.
² — — г. Бирючь.
² Никитинъ И. И. сл. Алексѣвка, той же вол.
² Однорядкинъ В. В. сл. Ливенка, Ливен-
ской вол.
² Сильченко Е. С. сл. Алексѣвка, той же вол.
² Синельниковъ В. А. сл. Волоконовка.
² Трофименко В. В. сл. Алексѣвка.
² — — сл. Алексѣвка.

Лари:

- ² Молчанова А. Т. г. Бирючь.
² — — г. Бирючь.
² — — г. Бирючь.
² Фирсова А. М. г. Бирючь.

— магазинъ:

- ² Бизюковъ А. О. г. Бирючь.
² Егоровъ Н. В. г. Бирючь.
² Семеновъ Т. В. г. Бирючь.
² Синельниковъ В. А. г. Бирючь.
² Сохраничевъ Н. В. г. Бирючь.
² Ушинъ Н. Е. г. Бирючь.

Мельницы.

- ² Баркова В. В. сл. Ивановка, Староива-
новской вол.
² Бибииковъ М. М. При х. Стойбищъ, Старо-
ивановской вол.
² Ковалевская Е. П. сл. Ютановка, Старо-
ивановской вол.
² Крикловенскій К. Н. сл. Колтуновка, Але-
ксѣвской вол.
² — — сл. Алексѣвка.
² Крикловенскій П. П. сл. Бирючковская, За-
сосенской вол.
² Николо-Ливинская женская община При
с. Пятницкомъ, Верхне-Лубянской, вол.
² Обольяниковъ А. С. При сл. Нижнихъ-
Лубянкахъ, Верхне-Лубянской вол.
² Таценко К. М. х. Новая Мельница, Илов-
ской вол.
² Тимковъ П. Н. Влнзъ х. Чесночнаго, Оль-
шанской вол.

Трактиры.

- ² Григорьевъ В. Г. сл. Алексѣвка, Алексѣв-
ской вол.
² Жбиковъ И. Я. г. Бирючь.
² Лепетухинъ О. В. сл. Алексѣвка.
² Митрофановъ П. И. сл. Алексѣвка.

Хлѣбъ.

Амбары для сѣянки хлѣба:

- ² Ковалищенко П. О. г. Бирючь.
² Крикловенскій П. П. г. Бирючь.
² Крячковъ Г. Я. г. Бирючь.
— жита:
² Крячковъ Е. Н. г. Бирючь.

Склады аниса:

² *Габеркорнъ* А. О. сл. Алексѣевка, Алексѣевской вол.

Лавки для ссытки аниса и сливки масла:

² *Кожеевниковъ* И. В. сл. Алексѣевка, Алексѣевской вол.

² *Лепетухинъ* Ѡ. В. сл. Алексѣевка, Алексѣевской вол.

² *Самойленко* А. А. сл. Алексѣевка, Алексѣевской вол.

Сыпка пшеницы и гречихи и лавка съ черными товарами:

² *Орловъ* А. Л. сл. Алексѣевка, Алексѣевской вол.

Черные товары.

² *Алексѣевъ* П. И. сл. Волоконовка, Волоконовской вол.

² *Бондаренко* И. А. сл. Алексѣевка.

² *Верблицкій* В. И. сл. Алексѣевка.

² *Ковалщико* И. Ѡ. г. Бирючь.

² *Ковалевъ* С. И. сл. Алексѣевка, Алексѣевской вол.

² *Крикловенскій* П. П. г. Бирючь.

² — — г. Бирючь.

² — — сл. Алексѣевка, Алексѣевской вол.

² *Крикловенскій* К. Н. сл. Алексѣевка.

² *Крячковъ* Г. Я. г. Бирючь.

² *Крячковъ* Е. Н. г. Бирючь.

² *Усатовъ* С. П. сл. Алексѣевка.

— и красные:

² *Дорошенко* А. П. сл. Засосна, Засосенской вол.

² *Дорошенко* Д. П. сл. Засосна, той же вол.

Предпріятія, не вошедшія въ указ. группы.

Галантерейный магазинъ:

² *Ивановъ* А. В. г. Бирючь.

Гостиницы:

² *Гондаренко* В. Я. сл. Алексѣевка.

² *Поминновъ* И. С. г. Бирючь.

Кожевенная лавка:

² *Зыбцева* С. П. г. Бирючь.

Льноной складъ:

² *Черниковъ* Г. І. сл. Алексѣевка.

Мучныя лавки:

² *Федосеевъ* В. А. сл. Алексѣевка.

² — — г. Бирючь.

Складъ оптовый:

² *Черниковъ* Г. І. сл. Алексѣевка.

Типографія:

² *Фирсова* А. И. г. Бирючь.

ГОРОДЪ БОГУЧАРЬ СЪ УѢЗДОМЪ.

Аптеки.

² *Дроздовскій* В. И. Въ сл. Калачѣ, Калачевской вол.

² *Мазинъ* А. Х. г. Богучарь.

² *Самбидаловъ* А. Е. Въ сл. Константиновѣ, Константиновской вол.

Бакалейныя лавки.

² *Бондаревская* В. В. г. Богучарь.

² — — г. Богучарь.

² *Бондаревскій* С. Ф. г. Богучарь.

² *Десяревъ* П. А. Въ сл. Константиновѣ, Константиновской вол.

² *Косяковъ* П. В. Въ сл. Калачѣ, Калачевской вол.

² *Мокровъ* П. М. Въ сл. Калачѣ, Калачевской вол.

² *Морозовъ* Ѡ. П. Въ сл. Петропавловѣ, Петропавловской вол.

² *Мяковъ* В. И. г. Богучарь.

² *Родгоновъ* М. П. Въ сл. Константиновѣ, Константиновской вол.

² *Сергеевъ* И. Н. Въ сл. Константиновѣ, Константиновской вол.

— съ колониальными товарами:

² *Ивановъ* Н. И. Въ сл. Константиновѣ, Константиновской вол.

— съ ренсковыми погребами:

² *Бондаревскій* С. Ѡ. г. Богучарь.

² *Герасимовъ* И. И. Въ сл. Калачѣ, Калачевской вол.

² *Кириллинъ* А. А. Въ сл. Калачѣ, Калачевской вол.

² *Тушкановъ* Я. М. г. Богучарь.

— съ галантерейными, мануфакт. и желѣзными товарами:

² *Грошевъ* И. Е. Въ сл. Богомоловой, Березнаговской вол.

Вина и водки.

Винныя лавки:

² *Алифановъ* Д. Т. Въ сл. Березовѣ, Березовской вол.

² — — Въ сл. Воробьевѣ, Воробьевской вол.

³ — — Въ сл. Воробьевѣ, Воробьевской вол.

² *Бордюговская* А. Ф. Въ сл. Старой-Криушѣ, Старо-Криушанск. вол.

² — — Въ сл. Старой Криушѣ, той же вол.

² *Врычевъ* А. П. Въ с. Монастырщинѣ, Монастырщенской вол.

² *Заварзинъ* Г. И. Въ сл. Маниной, Манинской вол.

- 2 *Иванова* Е. И. Въ с. Монастырщинѣ, Монастырщенской вол.
- 2 — — Въ д. 1-й Бѣлой Горкѣ, Монастырщенской вол.
- 2 — — Въ х. Каразѣевѣ, Монастырщенской вол.
- 2 *Ивановъ* Н. И. Въ сл. Константиновѣ, Константиновской вол.
- 2 — — Въ сл. Константиновѣ, той же вол.
- 2 — — Въ сл. Константиновѣ, той же вол.
- 2 — — Въ сл. Константиновѣ, той же вол.
- 2 — — Въ сл. Марковѣ, Марковской вол.
- 2 — — Въ сл. Марковѣ, той же вол.
- 2 — — Въ сл. Смагльевѣ, Смагльевской вол.
- 2 — — Въ сл. Скнариной, Смагльевской вол.
- 2 — — Въ сл. Талахъ, Таловской вол.
- 2 — — Въ сл. Талахъ, той же вол.
- 2 *Исаевъ* П. В. Въ хут. Медвѣдемъ, Ново-мѣловатской вол.
- 2 — — Въ х. Фоцеватомъ, Ново-мѣловатской вол.
- 2 *Косьяковъ* П. В. Въ сл. Калачѣ, Калачеевской вол.
- 2 — — Въ с. Никольскомъ, Никольской вол.
- 2 — — Въ сл. Старой Мѣловой, Старомѣловатской вол.
- 2 *Космеллевъ* А. В. Въ сл. Красноселовѣ, Петропавловской вол.
- 2 *Кудиновъ* М. И. Въ сл. Краснополѣ, Никольской вол.
- 2 — — Въ с. Никольскомъ, Никольской вол.
- 2 — — Въ с. Никольскомъ, той же вол.
- 2 — — Въ с. Никольскомъ, той же вол.
- 2 *Кузнецовъ* П. Н. Въ с. Березнягахъ, Березняговской вол.
- 2 — — Въ сл. Красноселовѣ, Петропавловской вол.
- 2 — — Въ х. Малеванномъ, Дяченокской вол.
- 2 — — Въ сл. Петропавловѣ, Петропавловской вол.
- 2 — — Въ сл. Старой Криушѣ, Старокриушанской вол.
- 2 *Логвиновъ* С. И. Въ сл. Марковѣ, Марковской вол.
- 2 *Мамыринъ* В. Л. Въ сл. Бычѣ, Бычковой вол.
- 2 — — Въ сл. Подолодной, Бычковой вол.
- 2 — — Въ сл. Поповѣ, Залиманской вол.
- 2 *Мокровъ* П. М. Въ сл. Калачѣ, Калачеевской вол.
- 2 *Морозовъ* М. М. Въ х. Краморовѣ, Таловской вол.
- 2 — — Въ сл. Константиновѣ, Константиновской вол.
- 2 — — Въ сл. Журавкѣ, Журав. вол.
- 2 *Морозовъ* Н. М. Въ сл. Бугаевкѣ, Таловской вол.
- 2 — — Въ сл. Григорьевкѣ, Михайловской вол.
- 2 — — Въ сл. Дяченокской, Дяченокской вол.
- 2 — — Въ х. Жоховѣ, Шуриновской вол.
- 2 — — Въ сл. Константиновѣ, Константиновской вол.
- 2 — — Въ сл. Константиновѣ, той же вол.
- 2 — — Въ сл. Михайловѣ, Михайловской вол.
- 2 — — Въ х. Мостнахъ, Константиновской вол.
- 2 — — Въ х. Попасномъ, Марковской вол.
- 2 — — Въ сл. Расковой, Твердохлѣбовской вол.
- 2 — — Въ сл. Скнариной, Смагльевской вол.
- 2 — — Въ х. 1-й Софиевкѣ, Михайловской вол.
- 2 — — Въ сл. Талахъ, Таловской вол.
- 2 — — Въ сл. Талахъ, Таловск. вол.
- 2 — — Въ сл. Фисенковой, Смагльевской вол.
- 2 *Поповъ* И. И. Въ сл. Новой Мѣловатѣ, Ново-мѣловатской вол.
- 2 — — Въ сл. Новой Мѣловатѣ, той же вол.
- 2 *Рязниковъ* Е. Л. Въ с. Березовкѣ, Березовской вол.
- 2 — — Въ с. Березовкѣ, Березовской вол.
- 2 — — Въ с. Воробьевѣ, Воробьевской вол.
- 2 — — Въ х. Фоцеватомъ, Ново-мѣловатской вол.
- 2 *Тарановскій* Ф. С. Въ сл. Калачѣ, Калачеевской вол.
- 2 *Туровъ* В. И. Въ хут. Благотѣщенскомъ, Манинской вол.
- 2 — — Въ х. Нижнемъ Быкѣ, Никольской вол.
- 2 *Тужкановъ* Я. М. Въ сл. Залиманѣ, Залиманской вол.
- 2 — — Въ сл. Журавкѣ, Бычковой вол.
- 2 — — Въ сл. Лысогоркѣ, Лысогорской вол.
- 2 — — Въ сл. Поповѣ, Залиманской вол.
- 2 — — Въ сл. Расковой, Твердохлѣбовской вол.
- 2 *Фаддеевъ* П. В. Въ сл. Константиновѣ, Константиновской вол.
- 2 *Чеботаревъ* И. Т. Въ сл. Банномъ, Березовской вол.
- 2 *Чередниковъ* И. Т. Въ сл. Ширлевой, Ширлевской вол.
- 2 *Чумановъ* Г. С. Въ сл. Старой Мѣловой, Старомѣловатской вол.
- 2 — — Въ сл. Старой Мѣловой, той же вол.
- 2 *Шевцовъ* Ф. И. Въ сл. Калачѣ, Калачеевской вол.

Ведерныя лавки:

- ² *Алифановъ* Д. Т. Въ сл. Воробьевкѣ, Воробьевской вол.
² *Бордюговская* А. Ф. Въ сл. Старой Кріушѣ, Старокріушанской вол.
² *Исаевъ* И. В. Въ сл. Калачѣ, Калачеевской вол.
² *Кузнецовъ* Л. Г. Въ с. Березнягахъ, Березняговской вол.
² *Кузнецовъ* П. Н. Въ сл. Петропавловкѣ, Петропавловской вол.
² *Кузнецовъ* П. Н. г. Богучарь.
² *Морозовъ* Н. М. Въ сл. Константиновкѣ, Константиновской вол.
² *Шевцовъ* Ф. И. Въ сл. Калачѣ, Калачеевской вол.

Винныя склады:

- ² *Герасимовъ* П. И. Въ сл. Калачѣ, Калачеевской вол.
² *Иванова* Е. И. Въ с. Монастырщинѣ, Монастырщанской вол.
² *Ивановъ* Н. И. Въ сл. Константиновкѣ, Константиновской вол.
² *Кошеллевъ* А. В. Въ сл. Калачѣ, Калачеевской вол.
² *Кудиновъ* М. И. Въ с. Никольскомъ, Никольской вол.
² *Лавиновъ* С. И. Въ сл. Новой Бѣлой, Новобѣльской вол.
² *Мамыринъ* В. Л. г. Богучарь.
² — — Въ сл. Прогорѣлой, Березняговской вол.
² *Морозовъ* Н. М. Въ сл. Талахъ, Таловской вол.
² *Мялковъ* В. И. г. Богучарь.
² *Поповъ* Н. И. Въ сл. Новой Мѣловаткѣ, Новомѣловатской вол.
² *Ръзниковъ* Е. Л. Въ сл. Воробьевкѣ, Воробьевской вол.
² *Тушкановъ* Я. М. г. Богучарь.
² *Шевцовъ* Ф. И. Въ сл. Калачѣ, Калачеевской вол.

Ремесленныя погребя:

- ² *Кузнецовъ* П. Н. Въ сл. Красноженовкѣ, Красноженовской вол.
² *Морозовъ* Н. М. Въ сл. Константиновкѣ, Константиновской вол.
² — — Въ сл. Марковѣ, Марковской вол.
² — — Въ сл. Новой Бѣлой Новобѣльской вол.
² — — Въ сл. Талахъ, Таловской вол.
² *Мялковъ* В. И. г. Богучарь.
² *Фаддеевъ* П. В. Въ сл. Константиновкѣ, Константиновской вол.

Желѣзные товары.

- ² *Алексеевъ* С. Л. г. Богучарь.
² *Бондаревскій* С. Ф. г. Богучарь.
² *Бордюговская* А. Ф. Въ сл. Старой Кріушѣ, Старокріушанской вол.
² *Делекинъ* С. К. г. Богучарь.
 — и скобяныя:
² *Бражниковъ* И. С. Въ сл. Калачѣ, Калачеевской вол.
² *Делекинъ* С. К. г. Богучарь.

— и шибайныя:

- ² *Воронинъ* А. М. Въ сл. Константиновкѣ, Константиновской вол.
 — и шорныя:
² *Детляревъ* П. А. Въ сл. Константиновкѣ, Два амбара для склада жел. тов.:
² *Ишкаковъ* Н. В. Въ сл. Шпряевкѣ, Шпряевской вол.

Мануфактурныя лавки.

- ² *Анурѣевъ* А. Е. Въ с. Хрещатой, Новомѣловатской вол.
² *Бездольковъ* А. Д. Въ сл. Ясеновкѣ, Руднянской вол.
² *Вердниковъ* Н. И. Въ сл. Константиновкѣ, Константиновской вол.
² *Вондаревскій* Г. А. Въ сл. Подгорной, Подгоренской вол.
² *Бѣликовъ* А. П. Въ сл. Верхнемъ Бичѣ, Калачеевской вол.
² *Веревкинъ* А. Н. Въ сл. Дерезовѣ, Твердохлѣбовской вол.
² *Вестфальская* А. Ф. Въ сл. Шпряевой, Шпряевской вол.
² *Воробьевъ* П. Н. Въ сл. Бичѣ, Бычковой вол.
² — — Въ сл. Петропавловкѣ, Петропавловской вол.
² *Воронковъ* П. Н. Въ сл. Красноженовкѣ, Красноженовской вол.
² *Врычевъ* А. П. Въ с. Монастырщинѣ, Монастырщанской вол.
² *Вьнецкая* Т. П. Въ сл. Старой Мѣловой, Старомѣловатской вол.
² *Голубятниковъ* М. В. Въ сл. Жилиной, Куликской вол.
² — — Въ сл. Жилиной, той же вол.
² *Гончаровъ* Е. Н. Въ сл. Коренной, Манинской вол.
² *Гуляевъ* Н. А. г. Богучарь.
² — — г. Богучарь.
² *Дубянский* П. Н. Въ сл. Старой Кріушѣ, Старокріушанской вол.
² *Жадановъ* Д. И. Въ сл. Куликовѣ, Куликовской вол.
² *Заварзинъ* Г. И. Въ сл. Коренной, Манинской вол.
² — — Въ сл. Маниной, Манинской вол.
² *Золотовъ* Д. Ф. Въ с. Монастырщинѣ, Монастырщанской вол.
² — — Въ с. Монастырщинѣ, той же вол.
² — — Въ х. 1-мъ Плесномъ, Шуриновской вол.
² *Карелинъ* Т. М. Въ сл. Красноженовкѣ, Красноженовской вол.
² *Ключанскій* И. С. Въ сл. Новой Мѣловаткѣ, Новомѣловатской вол.
² *Козловъ* Н. К. Въ сл. Маниной, Манинской вол.
² *Комовъ* И. Ф. Въ сл. Калачѣ, Калачеевской вол.
² *Кошеллевъ* А. В. Въ сл. Калачѣ, Калачеевской вол.

- 2 *Краснолуцкая* Н. Е. Въ сл. Верхнемъ Бычѣ, Калачевской вол.
- 2 *Краснолуцкій* К. К. Въ сл. Марковѣ, Марковской вол.
- 2 *Кузнецовъ* Л. Г. Въ сл. Березнягахъ, Березняговской вол.
- 2 *Курановъ* П. М. г. Богучарь.
- 2 — — г. Богучарь.
- 2 *Кучеренко* И. М. Въ сл. Новой Бѣлой, Новобѣльской вол.
- 2 *Лисицкій* Г. М. Въ сл. Верхнемъ Бычѣ, Калачевской вол.
- 2 *Лысова* А. А. Въ с. Березнягахъ, Березняговской вол.
- 2 *Меркуловъ* Н. С. Въ сл. Калачѣ, Калачевской вол.
- 2 *Михайловъ* Н. Е. Въ сл. Бычѣ, Бычковской вол.
- 2 *Неррвевъ* Г. В. Въ сл. Журавѣ, Бычковской вол.
- 2 *Обуховъ* В. Ѳ. Въ сл. Михайловѣ, Михайловской вол.
- 2 *Панова* И. В. Въ сл. Писаревѣ, Писаревской вол.
- 2 *Пановъ* М. П. г. Богучарь.
- 2 — — г. Богучарь.
- 2 *Пановъ* П. П. Въ сл. Талахъ, Таловск. вол.
- 2 *Плужниковъ* П. П. Въ сл. Константиновѣ, Константиновской вол.
- 2 *Подшиваловъ* Т. А. Въ с. Воробьевѣ, Воробьевской вол.
- 2 *Поповъ* В. И. Въ сл. Маниной, Манинской вол.
- 2 *Поповъ* И. И. Въ сл. Новой Мѣловатѣ, Новомѣловатской вол.
- 2 *Путиевъ* С. I. Въ сл. Новобогородицкой, Березняговской вол.
- 2 *Разумовъ* В. Н. Въ с. Березнягахъ, Березняговской вол. (Сьладъ).
- 2 — — Въ с. Богомоловѣ, Березняговской вол.
- 2 *Разумовъ* Г. Н. Въ сл. Новой Крѣпѣ, Новокрѣпчанской вол.
- 2 — — Въ сл. Старой Крѣпѣ, Старокрѣпчанской вол.
- 2 *Разумовъ* П. В. Въ с. Никольскомъ, Никольской вол.
- 2 *Разумовъ* Ѳ. Н. Въ с. Березовкѣ, Березовской вол.
- 2 *Резинъ* П. Ф. Въ сл. Старой Крѣпѣ, Старокрѣпчанской вол.
- 2 *Ръзниковъ* П. М. Въ сл. Подгорной Подгоренской вол.
- 2 *Селиверстовъ* Д. Т. г. Богучарь.
- 2 *Серединъ* М. И. Въ сл. Старой Мѣловой, Старомѣловатской вол.
- 2 *Силантьева* М. А. Въ сл. Ясеновѣ, Руднянской вол.
- 2 *Смольяниковъ* Т. А. Въ с. Никольскомъ, Никольской вол.
- 2 *Соломахины* Н. З. Въ сл. Ширяевой, Ширяевской вол.
- 2 *Степановъ* И. И. Въ сл. Новой Бѣлой, Новобѣльской вол.
- 2 *Студенцовъ* А. П. г. Богучарь.
- 2 *Суворова* П. К. Въ сл. Константиновѣ, Константиновской вол.
- 2 *Талочинъ* В. М. Въ сл. Константиновѣ, Константиновской вол.

- 2 *Талочинъ* В. М. Въ сл. Смагльевѣ, Смагльевской вол.
- 2 *Тарановскій* Ѳ. С. Въ сл. Новой Крѣпѣ, Новокрѣпчанской вол.
- 2 — — Въ сл. Калачѣ, Калачевской вол.
- 2 — — Въ сл. Маниной, Манинской вол.
- 2 *Тищенко* А. М. Въ с. Зотцовѣ, Константиновской вол.
- 2 *Ткачевъ* И. С. Въ сл. Журавѣ, Бычковской вол.
- 2 *Ткачевъ* Л. М. въ сл. Новобогородицкой, Березняговской вол.
- 2 *Токаревъ* П. В. Въ сл. Монастырщинѣ, Монастырщенской вол.
- 2 *Филипповъ* М. К. Въ сл. Константиновѣ, Константиновской вол.
- 2 *Холмъ* Н. Я. Въ с. Дерезовѣ, Твердохлѣбовской вол.
- 2 *Чекулаевъ* Н. В. Въ сл. Новой Мѣловатѣ, Новомѣловатской вол.
- 2 *Чердынниковъ* И. Т. Въ сл. Ширяевой, Ширяевской вол.
- 2 *Чумаковъ* Г. С. Въ сл. Старой Мѣловой, Старомѣловатской вол.
- 2 *Шевцовъ* Я. П. Въ сл. Бычѣ, Бычковской вол.
- 3 — — Въ сл. Журавѣ, Бычковской вол.
- 2 — — Въ сл. Петропавловѣ, Петропавловской вол.
- 2 *Шеметовъ* М. С. Въ с. Монастырщинѣ, Монастырщенской вол.
- 2 *Шетоваловъ* А. А. Въ сл. Кривоносовой, Новобѣланской вол.
- 2 *Шестопалова* В. С. Въ сл. Маниной, Манинской вол.
- 2 *Штокманъ* И. В. г. Богучарь.
- 2 *Шуленинъ* Е. П. Въ сл. Ново-Троицкой Крѣпѣ, Старомѣловатской вол.
- 2 *Языкова* П. Ѳ. Въ с. Ванномъ, Березовской вол.
- 2 *Яцкій* В. П. Въ сл. Хрещатой, Новомѣловатской вол.

Сыпка хлѣба.

- 2 *Акальловъ* И. Н. г. Богучарь.
- 2 *Бондаревскій* П. Ѳ. г. Богучарь.
- 2 *Веревины* А. Н. Въ с. Дерезовкѣ, Твердохлѣбовской вол.
- 2 *Веретенниковъ* А. К. Въ сл. Ширяевой, Ширяевской вол.
- 2 *Заволженскій* Д. И. Въ сл. Калачѣ, Калачевской вол.
- 2 *Кожуховъ* Н. И. Въ с. Дерезовкѣ, Твердохлѣбовской вол.
- 2 *Кравцовъ* М. Д. г. Богучарь.
- 2 *Лазаревъ* М. Д. г. Богучарь.
- 2 *Полежаевъ* И. А. Въ сл. Калачѣ, Калачевской вол.
- 2 — — Въ с. Монастырщинѣ, Монастырщенской вол.
- 2 *Поповъ* И. С. Въ сл. Калачѣ, Калачевской вол.
- 2 *Соломинъ* М. П. г. Богучарь.
- 2 *Сусорукновъ* Н. Н. Въ сл. Константиновѣ, Константиновской вол.

² *Щенетильниковъ* А. А. Въ сл. Константиновѣ, Константиновской вол.

Тракторы.

- ² *Ивановъ* Н. И. Въ сл. Константиновѣ, Константиновской вол.
² *Котляевъ* А. В. Въ сл. Калачѣ, Калачевской вол.
² *Мамыринъ* В. Л. г. Богучаръ.
 — — г. Богучаръ, д. Ивановой.
² *Морозовъ* М. М. Въ сл. Тадахъ, Таловск. вол.
² *Везревъ* Г. Б. Въ сл. Журавкѣ, Бычковской вол.
² *Петровъ* Е. И. г. Богучаръ.
 — — г. Богучаръ.
² *Туровъ* В. И. Въ сл. Подгорной, Подгоренской вол.
² *Тушкановъ* Я. М. Въ сл. Дьяченковой Дьяченковской вол.
² *Шеметовъ* М. С. Въ с. Монастырщинѣ, Монастырщенской вол.

Предпріятія, не вошедшія въ указ. группы.

Баня:

² *Александровъ* С. Л. г. Богучаръ.

Галантерейная лавка:

² *Териковъ* Л. Е. г. Богучаръ.

Молочная лавка:

² *Чеботаревъ* И. Т. Въ с. Банномъ, Березовской вол.

Мучной складъ:

² *Кожуховъ* Н. И. г. Богучаръ.

Лавка фарфоровой и хруст. посуды:

² *Носовъ* О. И. Въ сл. Константиновѣ, Константиновской вол.

— и стеклянной:

² *Сауринъ* В. Д. Въ сл. Калачѣ, Калачевской вол.

Типографія:

² *Ивановъ* И. И. г. Богучаръ.

ГОРОДЪ БОБРОВЪ СЪ УѢЗДОМЪ.

Аптеки.

- ² *Балинскій* И. О. сл. Бутурлиновка, Бутурлиновской вол.
² *Левинсонъ* Л. Л. с. Ново-Покровская, Ново-Покровской вол.
² *Маевскій* К. К. г. Бобровъ.
² *Сырцьминъ* В. М. с. Новая Чигла, Ново-Чигольской вол.

Бакалейные товары.

- ² *Бышановъ* И. Д. с. Щучье, Щученской вол.
² *Едрищевъ* Л. Х. сл. Бутурлиновка, Бутурлиновской вол.
 — — сл. Бутурлиновка, Бутурлиновской вол.
² *Журавлевъ* П. В. с. Щучье, Щученск. вол.
² *Крыловъ* П. П. г. Бобровъ.
² *Плужниковъ* А. М. сл. Бутурлиновка, Бутурлиновской вол.
² *Пойменовъ* Г. А. с. Верхняя Тишанка, Верхнетишанской вол.
 — — с. Новая Чигла, Ново-Чигольской вол.
² *Сиротинъ* П. Н. г. Бобровъ.
² *Сиротинъ* С. И. г. Бобровъ.
² *Соколовскій* О. Т. г. Бобровъ.
² *Сологубовъ* З. А. сл. Бутурлиновка, Бутурлиновской вол.
² *Терскинъ* И. П. с. Новая Чигла, Ново-Чигольской вол.
² *Холмиъ* Н. С. г. Бобровъ.
² *Шевченко* И. И. с. Новая Чигла, Ново-Чигольской вол.
 — и черныя:
² *Ждановъ* П. В. с. Козловка, Козловск. вол.
² *Крыловъ* А. П. г. Бобровъ.
² *Малиновъ* Н. П. с. Верхо-Тишанка, Верхо-тишанской вол.

— съ ренсковымъ погребомъ:

- ² *Борисовъ* С. П. с. Ново-Покровская, Ново-Покровской вол.
² *Булановъ* А. В. г. Бобровъ.
² *Буинъ* Н. Н. с. Хрѣнское, Хрѣновск. вол.
² *Жилнскій* И. А. г. Бобровъ.
² *Соколовскій* Ф. Т. г. Бобровъ.

Вина и водки.

Винныя лавки:

- ² *Баженовъ* А. И. с. Малые Ясрки, Садовской вол.
 — — с. Садовое, Садовск. вол.
 — — с. Бобяково, Садовск. вол.
 — — с. Верхо-Тойда, Верхо-тойденской вол.
 — — с. Бродовое, Новокурлакской вол.
 — — с. Верхо-Тишанка, Верхо-тишанской вол.
 — — с. Щучье, Щученск. вол.
 — — с. Ровеньки, Александровской вол.
 — — с. Гороховка, Александровской вол.
 — — с. Боршевскіе Пески, Щученской вол.
 — — с. Гнилуша, Матренск. вол.
 — — с. Матренка, Матрен. вол.
 — — д. Рубашевка, Садовской вол.
 — — с. Ертиль, Щученск. вол.
 — — с. Ячейки, Щученск. вол.
 — — с. Старая Тойда, Старо-Тойденской вол.
² *Бугва* К. С. с. Матренка, Матренск. вол.
 — — с. Вязкова, Матренской вол.
² *Горбуновъ* П. П. с. Пчелиновка, Пчелиновской вол.

- ² Горбуновъ П. П. с. Коршево, Чесменской вол.
- ² — — с. Верхо-Тойда, Верхо-Тойденской вол.
- ² Жбановъ П. В. с. Козловка, Козловск. вол.
- ² Жильцовъ М. П. с. Новая Чигла, Ново-чигольской вол.
- ² Зоновъ И. П. с. Орловка, Хрѣновск. вол.
- ² Казьминъ А.-А. с. Мечетка, Мечетск. вол.
- ² Кистеневъ Я. П. сл. Бутурлиновка, Бутурлиновской вол.
- ² — — сл. Бутурлин., той же вол.
- ² Кудрявцевъ И. И. с. Липовка, Пчелиновской вол.
- ² Кузнецовъ И. П. с. Средній Икорецъ, Среднеикорецкой вол.
- ² Мямлинъ А. Г. сл. Васильевка, Васильевской вол.
- ² — — с. Кутеряева, Васильевской вол.
- ² Плужниковъ А. М. сл. Бутурлиновка, Бутурлиновской вол.
- ² Станкевичъ I. В. с. Студеное, Старо-Тойденской вол.
- ² Стрижевскій В. М. с. Никольское, Масловской вол.
- ² Супонинъ И. Е. с. Орловка, Хрѣновск. вол.
- ² Филатовъ П. И. с. Козловка, Козловской вол.
- ² Хизинъ В. Ф. с. Березовка 1-я, Старо-Тойденской вол.
- ² — — с. Бродовое, Новокурлакской вол.
- ² — — с. Чигла.
- ² — — с. Чигла.
- ² Шевцовъ И. О. сл. Бутурлиновка, Бутурлиновской вол.
- ² — — сл. Бутурлиновка, той же вол.
- ² — — — — —
- ² — — — — —
- ² Шевцовъ О. П. Богучарь.
- ² — — сл. Бутурлиновка.
- ² — — с. Хрѣновое.
- ² Штейнъ И. В. с. Старая Чигла, Старо-тойденской вол.

Ведерныя лавки:

- ² Баженовъ А. И. с. Щучье, Щученск. вол.
- ² Кистеневъ Я. П. сл. Бутурлиновка.
- ² Шевцовъ Ф. И. сл. Бутурлиновка, Бутурлиновской вол.

Ренсковыя погребя:

- ² Едрышовъ Л. X. сл. Бутурлиновка, Бутурлиновской вол.
- ² Кистеневъ Я. П. с. Хрѣновое, Хрѣновской вол.
- ² Плужниковъ А. М. сл. Бутурлиновка, Бутурлиновской вол.
- ² Родныхъ В. И. г. Бобровъ.
- ² Станкевичъ I. В. с. Бродовое, Ново-курлакской вол.
- ² Стрижевскій В. М. г. Бобровъ.
- ² Филатовъ П. И. с. Козловка, Козловск. вол.

Желѣзные товары.

- ² Анисимовъ В. А. г. Бобровъ.
- ² Гарденина М. П. г. Бобровъ.
- ² Кащенко С. Н. сл. Бутурлин., той же вол.

- ² Кащенко А. С. сл. Бутурлин., той же вол.
- ² Перелазовъ В. Н. г. Бобровъ.

Скобяныя:

- ² Тереховъ И. Г. с. Щучье, Щученской вол.

Кожевенныя лавки.

- ² Голубенко П. С. сл. Бутурлиновка, Бутурлиновской вол.
- ² Литвиновъ С. Г. г. Бобровъ.
- ² Лесоцкій С. О. сл. Бутурлиновка, Бутурлиновской вол.
- ² Васильевъ И. Я. г. Бобровъ.
- ² Дыбла А. Н. сл. Бутурлиновка, Бутурлиновской вол.
- ² Тихоновъ М. И. г. Бобровъ.

Красныя товары.

- ² Александровъ И. Е. сл. Васильевка, Васильевской вол.
- ² — — сл. Бутурлиновка, Бутурлиновской вол.
- ² Быхановъ И. Д. с. Щучье, Щученской вол.
- ² Батчиковъ В. М. сл. Бутурлиновка, Бутурлиновской вол.
- ² Борковъ И. П. ѓ. Верхо Тишанка, Верхо-тишанской вол.
- ² Бузинъ Н. Н. с. Новая Чигла, Ново-чигольской вол.
- ² Быхановъ И. М. с. Коршева, Чесменской вол.
- ² Воскобойниковъ А. И. г. Бобровъ.
- ² — — с. Сергѣевка, Сергѣевской вол.
- ² Григорьевъ А. И.
- ² Григорьевъ А. И. с. Садовое, Садовск. вол.
- ² Голубковъ И. К. с. Большие Ясырки, Садовской вол.
- ² — — с. Щучье, Щученск. вол.
- ² Даниловъ И. И. с. Козловка, Козловской вол.
- ² Докучаевъ К. Д. с. Козловка, Козловской вол.
- ² Дьева В. Я. с. Козловка,
- ² Егоровъ Ф. Ф. г. Бобровъ.
- ² Жильцовъ М. П. с. Новая Чигла, Ново-чигольской вол.
- ² Задорожная А. Е. с. Козловка, Козловской вол.
- ² Зоновъ И. П. с. Орловка, Хрѣновск. вол.
- ² Казьминъ А. А. с. Мечетка, Мечетск. вол.
- ² Калашниковъ Ф. С. с. Хрѣновое, Хрѣновской вол.
- ² Кирьева М. А. с. Козловка, Козловск. вол.
- ² Кошевой М. Ф. сл. Масловка, Масловской вол.
- ² Копичковъ М. С. с. Озерки, Козловск. вол.
- ² Кузнецовъ И. П. с. Средній Икорецъ, Средне-Икорецкой вол.
- ² Кузнецовъ В. П. с. Козловка, Козловск. вол.
- ² Кумаковъ П. Ф. Пос. Семеново Александровской, Бобровской вол.
- ² Леоновъ И. Я. с. Нижний Икорецъ, Средне-Икорецкой вол.
- ² Максимовъ Я. Н. с. Орловка, Хрѣновск. вол.
- ² Минаевъ Т. Р. с. Озерки, Козловск. вол.
- ² Миросиновъ Ф. В. г. Бобровъ.

- 2 *Мирошниковъ* *Ө. В.* с. Коршево, Чесменской вол.
- 2 — — с. Верхній Иворецъ, Средне-Иворецк. вол.
- 2 *Мордовцева* *М. Н.* сл. Бутурлиновка, Бутурлиновской вол.
- 2 *Мялминъ* *А. Г.* сл. Васильевка, Васильевской вол.
- 2 *Нестеренко* *Ө. М.* сл. Бутурлиновка, Бутурлиновской вол.
- 2 *Нечесовъ* *Я. А.* сл. Бутурлиновка, той же вол.
- 2 *Нечесовъ* *Т. А.* сл. Бутурлиновка, той же вол.
- 2 — — сл. Васильевка, Васильевской вол.
- 2 *Огурцова* *М. И.* с. Верхо-Тишанка, Верхо-тишанской вол.
- 2 *Песковъ* *М. Н.* с. Щучье, Щученской вол.
- 2 *Проторчинъ* *М. А.* с. Новый Курлакъ, Ново-Курлакской вол.
- 2 *Прокоповъ* *Е. Е.* г. Бобровъ.
- 2 *Россихинъ* *Н. С.* с. Верхо-Тишанка, Верхо-тишанской вол.
- 2 *Русанова* *М. М.* с. Щучье, Щученской вол.
- 2 — — с. Матренка, Матренск. вол.
- 2 *Сахарова* *А. А.* с. Коршево, Чесменск. вол.
- 2 *Сеуридовъ* *П. М.* с. Козловка, Козловск. вол.
- 2 *Смирновъ* с. Верхо-Тишанка, Верхо-тишанской вол.
- 2 *Смирновъ* с. Орловка, Хрѣновск. вол.
- 2 *Супонинъ* *И. К.* с. Орловка, Хрѣновск. вол.
- 2 *Сыровъ* *Н. С.* с. Старая Тойда, Старо-тойденской вол.
- 2 — — с. Старая Чигла, Старо-тойденской вол.
- 2 — — с. Бродовое, Ново-Курлакской вол.
- 2 *Тараповскій* *И.* сл. Бутурлиновка.
- 2 *Титовскій* *М. Е.* сл. Бутурлиновка.
- 2 *Терпугова* *А. Ө.* с. Щучье, Щученск. вол.
- 2 *Терпуговъ* *П. Т.* с. Щучье, той же вол.
- 2 *Теслина* *О. Т.* сл. Бутурлиновка, Бутурлиновской вол.
- 2 *Турбинъ* *И. И.* г. Бобровъ.
- 2 *Холмиъ* *В. С.* с. Липовка, Пчелиновск. вол.
- 2 *Чеботаревъ* *П. А.* с. Ново-Покровское, Новопокровской вол.
- 2 *Шанильскій* *Р. Г.* г. Бобровъ.
- 2 *Шваровъ* *П. М.* с. Ново-Покровское, Новопокровской вол.
- 2 *Шмилевъ* *Д. П.* с. Щучье, Щученск. вол.
- 2 *Штейнъ* *И. В.* с. Палы, Михайловск. вол.
- 2 — — с. Хрѣновое, Хрѣновской вол.
- 2 *Шумасевъ* *Е. М.* сл. Бутурлиновка, Бутурлиновской вол.
- 2 *Ящипан* *М. А.* с. Садовое, Садовой вол.
- и бакалейные:
- 2 *Борисовъ* *В. Е.* с. Бродовое, Ново-Курлакской вол.
- 2 *Буга* *К. С.* с. Матренка, Матренск. вол.
- 2 *Кузнецовъ* *А. П.* сл. Масловка, Масловской вол.
- 2 *Кузнецовъ* *М. П.* с. Козловка, Козловск. вол.
- 2 *Медальковъ* *Г. Е.* с. Мечетка, Мечетской вол.
- 2 *Стулова* *Н. В.* с. Мартыново, Мартыновской вол.
- 2 *Федоровъ* *П. Ө.* Пос. Семено-Александровскій, Бобровской вол.

— и мелочные:

- 2 *Агановъ* *Г. И.* с. Ново-Покровское, Новопокровской вол.

Лѣнные склады.

- 2 *Гарденина* *М. П.* г. Бобровъ.
- 2 *Григорьевъ* *Ө. И.* г. Бобровъ.
- 2 *Мельниковъ* *М. И.* с. Хрѣновое, Хрѣновской вол.
- 2 *Прокоповъ* *Е. Е.* г. Бобровъ.
- 1 *Тихоновъ* *Ө. Я.* с. Новопокровское.
- 2 *Тихоновъ* *М. И.* г. Бобровъ.
- 2 *Хлоповъ* *П. А.* г. Бобровъ.

Мануфактурные товары.

- 2 *Бородаенко* *А. И.* сл. Бутурлиновка, Бутурлиновской вол.
- 2 *Еремьева* *Е. К.* с. Щучье, Щученск. вол.
- 2 *Мальшевъ* *Т. Т.* г. Бобровъ.
- 2 *Мирошниковъ* *Ө. В.* г. Бобровъ.
- и галантерейные:
- 2 *Бондаренко* *Г. И.* сл. Бутурлиновка, Бутурлиновской вол.

Маслобойные заводы:

- 2 *Рябовъ* *И. Т.* Близъ с. Новой Чиглы, Ново-чигольской вол.
- 2 *Хихинъ* *В. Ө.* Близъ с. Новой Чиглы, той же вол.

Мельницы.

- 2 *Петровъ* *Я. Р.* Близъ с. Ертила, Щучен. вол.
- 2 *Рязцовъ* *Ө. В.* Близъ с. Старой Чиглы, Старо-Тойденской вол.
- 2 *Тереховъ* *И. Г.* Близъ с. Боршева, Щученской вол.

Семка хлѣба.

- 1 *Кащенко* *А. В.* сл. Бутурлиновка, Бутурлиновской вол.
- 2 *Клочковъ* *А. Н.* с. Ново-Покровское, Новопокровской вол.
- 2 *Крыловъ* *А. П.* г. Бобровъ.
- 2 *Крыловъ* *П. П.* г. Бобровъ.
- 2 *Фроловъ* *И. Д.* г. Бобровъ.

Трактиры.

- 2 *Дерюгинъ* *И. В.* г. Бобровъ.
- 2 *Евдокимова* г. Бобровъ.
- 2 *Ждановъ* *П. В.* сл. Бутурлиновка, Бутурлиновской вол.
- 2 *Исаинъ* *С. М.* с. Ново-Покровское, Новопокровской вол.
- 2 *Козловъ* *К. И.* г. Бобровъ.
- 2 *Костинъ* *К. М.* г. Бобровъ.
- 2 *Литвиновъ* *С. Г.* г. Бобровъ.
- 2 *Нестерова* *М. П.* г. Бобровъ.
- 2 *Позомайбо* *Ө. В.* сл. Бутурлиновка, Бутурлиновской вол.
- 2 *Уваровъ* *П. Н.* г. Бобровъ.

Черные и мелочные товары.

- 2 *Быхановъ* *И. М.* г. Бобровъ.
- 2 *Перелазовъ* *В. Н.* г. Бобровъ.
- 2 *Плакшицкій* *Т. Н.* сл. Бутурлин., той же вол.
- и мучные:
- 2 *Фроловъ* *И. Д.* г. Бобровъ.

— и ренсковой погребъ:

- ² Поповъ И. А. г. Бобровъ.
— альбные:
² Петровъ Я. Р. с. Щучье, Щученск. вол.

Предпріятія, не вошедшія въ указ.
группы.

Галантерейные товары:

- ² Быжиновъ И. М. г. Бобровъ.
² Леоновъ И. Я. г. Бобровъ.
Отповый складъ:
² Баженовъ А. И. с. Старая Тойда, Старо-
тойденской вол.
Пекарни:
² Едрышовъ Л. Х. сл. Бутурлин., той же вол.
² Субботинъ Ѳ. Е. г. Бобровъ.

Посудная лавка:

- ² Смирновъ И. Ѳ. сл. Бутурлин., той же вол.
Рушка:
² Юниковъ И. С. г. Бобровъ.
Скотобойня:
² Дьдуховъ И. М. г. Бобровъ.
Склады для сортировки и отправки лицъ
за границу:
² Рейхардтъ И. М. с. Ново-Покровское,
Новопокровской вол.
² Шуруповъ Т. Т. с. Ново-Покровское, той
же вол.
Типографія:
² Симоновъ М. П. г. Бобровъ.
Чайная лавка:
² Поповъ И. А. г. Бобровъ.

ГОРОДЪ ВАЛУЙКИ СЪ УЪЗДОМЪ.

Аптеки.

- ² Павловичъ И. А. Въ г. Валуйкахъ.
² Ситасевъ П. Ѳ. сл. Уразова, Уразовск. вол.

Бакалейныя лавки.

- ² Алферовъ И. Л. сл. Уразовой, Уразовск. вол.
² Брюховецкій С. И. сл. Уразова.
² Гуровъ Н. П. Въ г. Валуйкахъ.
² Дьдуховъ И. В. сл. Уразова, Уразовск. вол.
² Иванова Е. Е. сл. Троицкая, Троицк. вол.
² Кононенинъ С. Н. сл. Уразова, Уразовск. вол.
² Кобяковъ А. Д. сл. Уразова.
² — — сл. Уразова.
² Кочинъ Ѳ. С. Въ г. Валуйкахъ.
² Коломыцева О. И. сл. Погромець, Погром-
ской вол.
² Мысаковъ П. И. сл. Николаевка, Николаев-
ской вол.
² Шулевъ П. Т. сл. Николаевка, той же вол.
² Шапошниковъ М. И. сл. Уразова, Уразов-
ской вол.

— съ продажей галантер. товаровъ:

- ² Петровъ М. П. сл. Уразова, Уразовск. вол.
² Парманниа Е. А. г. Валуйки.

— желѣзныхъ и скобяныхъ:

- ² Федоровъ И. Д. сл. Уразова, Уразовск. вол.

— рыбныхъ:

- ² Чунисинъ Ѳ. В. г. Валуйки.

— альбныхъ:

- ² Гончаровъ С. К. г. Валуйки.

— черныхъ и желѣзныхъ:

- ² Мирошниченко С. И. сл. Троицкая, Троиц-
кой вол.

Вина и водки.

Винныя лавки:

- ² Добычинъ И. Т. сл. Уразова, Уразовск. вол.
² — — сл. Петровка, — —

- ² Добычинъ И. Т. сл. Вейделевка, Вейделев-
ской вол.
² — — сл. Вейделевка, той же вол.
² — — с. Сологяхъ, Казацк. вол.
² — — д. Пристѣнная, — —
² — — сл. Казинка, Казинск. вол.
² — — д. Тулинова, — —
² — — сл. Троицкая, Троицк. вол.
² — — сл. Красная, Краснянск. в.
² — — сл. Погромець, Погромск. в.
² — — с. Самарино, Большелипя-
говской вол.
² — — сл. Никитовка, Никитов-
ской вол.
² — — с. Большая Липяги, Большо-
Липяговской вол.
² — — сл. Ново-Александровка,
Ново-Александровск. вол.
² — — сл. Бѣлый Колодезь, Бѣло-
вологовской вол.
² — — х. Пивнячій, Малакѣв-
ской вол.
² — — сл. Насонова, Насоновск. в.
² Зайцевъ В. В. сл. Насонова, Насоновск. вол.
² — — д. Ураевъ, Александровск. в.
² Ивановъ П. А. х. Мокрищевъ, Казинск. вол.
² — — сл. Погромець, Погромск. в.
² Кондратенко Е. Л. — — — —
² Мирошниченко С. И. сл. Троицкая, Трои-
цкой вол.
² Мысаковъ П. И. сл. Николаевка, Николаев. в.
² — — х. Попасный, — —
² — — х. Ванькинъ, — —
² Мысаковъ И. М. х. Попасный, — —
² — — сл. Ново-Александровка,
Новоалександровской вол.
² — — д. Куликовы Липяги, Большо-
Липяговской вол.
² Пуговошниковъ П. И. сл. Борисовка, Бо-
рисовской вол.
² Соколовъ В. А. сл. Казинка, Казинск. вол.
² Усиковъ Н. Г. х. Попасный, Николаевск. в.

- 2 Усиковъ Н. Г. х. Ровный, Николаевск. вол.
 2 — — сл. Николаевка, — —
 2 — — сл. Красная, Красянск. вол.
 2 — — сл. Ладоміровка, — —
 2 — — х. Ковалевъ, Малакѣев. вол.
 2 — — сл. Малакѣева, — —
 2 — — сл. Вейделевка, Вейделевской вол.
 2 — — сл. Никитовка, Никитовской вол.

Ведерныя лавки:

- 2 Добычинъ И. Т. сл. Уразова, Уразовск. вол.
 2 — — сл. Уразова, — —
 2 — — сл. Троицкая, Троицкой вол.
 2 — — сл. Погромецъ, Погромск. в.
 2 — — сл. Никитовка, Никитовск. в.
 2 — — сл. Ново-Александровка, Новоалександровск. вол.

- 2 Мысаковъ П. И. сл. Николаевка, Николаевской вол.

Отповый складъ:

- 2 Ивановъ П. А. г. Валуйки.

Ренковскыя погреба:

- 2 Добычинъ И. Т. пригор. сл. Панская.

- 2 — — г. Валуйки.
 2 Ковалева П. И. г. Валуйки.
 2 Корицкий Г. Л. сл. Казацкая, Казацкой вол.
 2 Кононикъ С. Н. сл. Уразова, Уразовск. вол.
 2 Меркулова М. Я. сл. Уразова, — —
 2 Тесленкова Е. Л. г. Валуйки.
 2 Федоровъ А. С. г. Валуйки.
 2 Хухляевъ И. П. г. Валуйки.

Галантерейныя лавки.

- 2 Гуровъ Н. П. г. Валуйки.
 2 Николенко С. К. сл. Уразова, Уразовск. вол.
 — и бакалейная:
 2 Федоровъ А. С. г. Валуйки.

Мануфактурныя лавки.

- 2 Алифановъ П. М. сл. Уразова, Уразовск. вол.
 2 Анисимова М. И. г. Валуйки.
 2 Богатова А. Е. сл. Уразова, Уразовск. вол.
 2 Богатовъ И. Д. — — — —
 2 Богатовъ М. И. — — — —
 2 Бьлецкий А. А. — — — —
 2 Берковъ Е. Ф. сл. Никитовка, Никитовск. в.
 2 Барышниковъ П. А. с. Посохово, Казинской вол.
 2 Волковъ С. Д. сл. Николаевка, Николаевской вол.
 2 Воеводинъ Н. А. г. Валуйки.
 2 Гончаровъ С. С. г. Валуйки.
 2 Гречинъ С. Т. д. Дегтярная, Малакѣевской вол.
 2 Дегтяревъ А. И. сл. Никитовка, Никитовской вол.
 2 Дегтяревъ З. И. сл. Никитовка, той же вол.
 2 Избицкая Р. А. г. Валуйки.
 2 Котельникова Д. И. сл. Уразова, Уразовской вол.
 2 Колесниченко Е. П. сл. Вейделевка, Вейделевской вол.
 2 Новокрещеновъ К. М. сл. Вейделевка.

- 2 Плахотниковъ В. Т. г. Валуйки.
 2 Пиденко Н. Т. сл. Уразова, Уразовск. вол.
 2 Пуговицниковъ П. И. сл. Борисовка, Борисовской вол.
 2 Пушкарская К. К. сл. Александровка.
 2 Синельниковъ В. А. г. Валуйки.
 2 — — г. Валуйки.
 2 — — сл. Троицкая, Троицкой вол.
 2 — — сл. Уразова, Уразовской вол.

- 2 Стукачевъ В. А. сл. Уразова, той же вол.
 2 Сильченко С. Я. сл. Уразова, той же вол.
 2 Соколовъ И. В. сл. Казинка, Казинск. вол.
 2 Соколовъ В. А. сл. Казинка, — —
 2 Скиданова М. И. сл. Никитовка, Никитовской вол.

- 2 Тиликовъ Я. А. г. Валуйки.
 2 Усатко И. Т. сл. Уразова, Уразовск. вол.
 2 Фроловъ Н. И. сл. Распастѣва, Троицк. вол.
 2 — — сл. Троицкая, — —
 2 Фомичевъ Г. П. сл. Троицкая, — —
 2 Шулевъ П. Т. сл. Николаевка, Николаевской вол.

- 2 — — сл. Николаевка, той же вол.
 2 Чернобаева М. И. сл. Борисовка, Борисовской вол.

— и бакалейныя:

- 2 Кондратенко Е. Л. сл. Погромецъ, Погромской вол.
 2 Новокрещенова Е. М. сл. Александровка, Александровской вол.

Мельницы.

- 2 Бойчевский М. П. сл. Уразова.
 2 Корнеевы Г. М. и А. М. При д. Хохловой, на р. Осколѣ,
 2 — — — сл. Погромецъ, на р. Осколѣ.
 2 Лопатинский В. Ф. При сл. Конопляновкѣ, на р. Осколѣ.
 2 Парманынъ Д. М. и П. М. Въ 3-хъ верст. отъ г. Валуйевъ, на р. Осколѣ.
 2 Федосеевъ В. А. При д. Симоновой, на той же рѣкѣ.
 2 Федоровъ С. Д. При сл. Уразовѣ, на той же р.
 2 — — Въ 7 вер. отъ сл. Уразовой, на той же р.

Почтовые лошади.

- 2 Саввинъ Е. I. г. Валуйки.
 2 — — сл. Мандрова, Насоновск. в.

Трактиры.

- 2 Блюгрудовъ С. В. сл. Уразова, Уразовск. вол.
 2 Добычинъ И. Т. сл. Уразова, — —
 2 — — г. Валуйки.
 2 — — г. Валуйки.
 2 Ориничева А. М. сл. Уразова.

*Хлѣбныя и мучныя товары.**Амбары для сытки хлѣба:*

- 2 Дьдуховъ И. В. сл. Уразова, Уразовск. вол.
 2 Кононикъ С. Н. сл. Уразова.

- ² Кобяковъ А. Д. сл. Уразова, Уразовск. вол.
² Ориничевъ И. Я. сл. Уразова.
² Парманинъ П. М. сл. Уразова.
² Сотниковъ П. Ф. сл. Уразова.

Мучныя лавки:

- ² Боичевскій М. П. сл. Уразова.
² Кореневъ Г. М. г. Валуйки.
² Парманинъ П. М. сл. Уразова.
² Федосьевъ В. А. сл. Уразова.
² — — г. Валуйки.

Хлѣбныя лавки:

- ² Ивановъ Н. А. г. Валуйки.
² Саввинъ Е. Г. г. Валуйки.
 — съ продажею черныхъ товаровъ:
² Парманинъ Д. М. г. Валуйки.

Предпріятія, не вошедшія въ указ.
 группы.

Кожевенная лавка:

- ² Корицкій Г. Л. г. Валуйки.

— съ жельзными и скобяными товарами:

- ² Кирьяновъ Я. И. сл. Уразова, Уразовск. вол.
² Поздоровкинъ В. М. сл. Уразова.

Маслобойный заводъ:

- ² Ивановъ Н. А. пригор. сл. Попасная.
Платье готовое:

- ² Толстовъ И. К. г. Валуйки.

Посуда:

- ² Шумовъ М. И. сл. Уразова, Уразовск. вол.
Оптовые склады:

- ² Крикловскій П. П. сл. Уразова.
² Усиковъ Н. Г. сл. Красная, Краснянск. вол.

Скобяная лавка:

- ² Ивановъ П. А. г. Валуйки.

Черная лавка:

- ² Ивановъ Н. А. г. Валуйки.

— и жельзная:

- ² Гончаровъ С. К. г. Валуйки.

ГОРОДЪ ЗАДОНСКЪ СЪ УѢЗДОМЪ.

Бакалейныя лавки.

- ² Бувъ А. И. г. Задонскъ.
² Кирилловъ В. П. г. Задонскъ.
² Назаровъ В. Ф. г. Задонскъ.

— съ продажею черныхъ товаровъ:

- ² Филипповъ В. А. сл. Крутогорская, Грязновской вол.
² Филипповъ Н. А. сл. Крутогорская, Грязновской вол.
² Филипповъ А. А. сл. Крутогорская, Грязновской вол.
² Чековъ П. И. с. Хлѣвное, Хлѣвенск. вол.

— съ ренсковыми погребомъ:

- ² Артемовъ П. А. г. Задонскъ.

- ² Бувъ А. И. г. Задонскъ.

- ² Галкинъ С. И. г. Задонскъ.

- ² Елецкиаъ А. Г. г. Задонскъ.

- ² Затаровъ П. П. г. Задонскъ.

- ² Зотовъ К. Р. г. Задонскъ.

- ² Янатовъ Н. Д. г. Задонскъ.

- ² Орловъ П. О. г. Задонскъ.

- ² Пахомовъ И. В. г. Задонскъ.

- ² Потокинъ И. А. г. Задонскъ.

- ² Россигинъ Е. Ф. г. Задонскъ.

- ² Семеновъ В. Ф. г. Задонскъ.

Вина и водки.

Винныя лавки:

- ² Богушевской Наслѣдникъ с. Докторово, Алексѣево-Докторовской вол.
² Бударинъ И. Н. с. Маховище, Грязновской вол.
² Елецкиаъ А. Г. с. Никольское, Александровской вол.
² — — с. Рогожино, Нижнестуденецкой вол.

- ² Елецкиаъ А. Г. с. Рождественское, Стебаевской вол.

- ² — — с. Гнилуша, Тешевск. вол.

- ² — — с. Гнилуша, — —

- ² — — д. Даньшина, — —

- ² — — с. Верх. Казачье, — —

- ² — — сл. Тешевка, — —

- ² — — с. Рѣпное, — —

- ² — — с. Хлѣвное, Хлѣвенск. вол.

- ² — — с. Конь-Колод., — —

- ² — — с. Елецкое, — —

- ² Степиковскій И. А. с. Никольское, Стебаевской вол.

- ² — — с. Веселое, Стебаевской вол.

- ² — — сл. Падовская, Грязновской вол.

- ² — — с. Ново-Дубовое, Грязновской вол.

- ² Чулоковъ Е. Д. д. Гвоздевка, Ивовск. вол.

- ² — — д. Александр., — —

- ² Шанкинъ С. П. с. Конь-Колодезь, Хлѣвенской вол.

Винные склады:

- ² Богушевской Наслѣдн. сл. Нижний Студенецъ, Нижнестуденецкой вол.

- ² Бударинъ И. Н. с. Боринскіе Заводы, Стебаевской вол.

- ² Елецкиаъ А. Г. г. Задонскъ.

Ренсковые погреба:

- ² Елецкиаъ А. Г. г. Задонскъ.

- ² Качиловъ А. Л. г. Задонскъ.

- ² Степиковскій И. А. г. Задонскъ.

Галантерейные товары.

- ² Маликовъ М. И. г. Задонскъ.

- ² Маликовъ П. А. г. Задонскъ.

- ² Семеновъ Н. С. г. Задонскъ.

— и кожевенные:

- ² Коптевъ А. Н. г. Задонскъ.

Желѣзные и скобяные товары.

- ² Смотряковъ Е. А. г. Задонскъ.

- ² Смотряковъ П. Е. г. Задонскъ.

Желѣзные:

- ² Маликова А. В. г. Задонскъ.

Красные товары.

- ² Валувъ Е. Е. с. Нижній Студенецъ, Нижнестуденецкой вол.

- ² Золотаревъ В. И. с. Карачунъ, Стебаевская вол.

- ² Псаевъ Д. В. г. Задонскъ.

- ² Копытинъ М. Я. г. Задонскъ.

- ² Копытинъ М. С. г. Задонскъ.

- ² Лублиновская А. И. г. Задонскъ.

- ² Михайлова В. М. с. Калининно, Ивовск. вол.

- ² Мокротоваровъ О. И. с. Яблоново, Алексѣево-Докторовской вол.

- ² Семеновъ А. Н. с. Нижній Студенецъ, Нижнестуденецкой вол.

- ² Трубицынъ Т. М. г. Задонскъ.

- ² — — г. Задонскъ.

- ² Ходяевъ В. Н. г. Задонскъ.

- ² Черновъ Е. Т. с. Грязное, Грязновск. вол.

- ² Чулюковъ Е. Д. с. Пружинки, Ивовской вол.

- ² Шидловскій И. И. г. Задонскъ.

Мельницы.

- ² Казимировъ В. И. г. Задонскъ.

- ² Окорокова А. В. с. Докторово.

- ² Окорокова А. В. д., Ивовской вол.

- ² Плытунинъ К. П. При д. Подгорной, Воронежско-Лазовской вол.

- ² Плытунинъ Т. Д. При д. Мухиной, Ксизовской вол.

- ² — — При с. Ксизовѣ, той же вол.

- ² Фаддеевъ И. И. Синдакино, Сѣнновск. вол.

Постоялые дворы, почтовые лошади и дилижансы.

Постоялые дворы:

- ² Богушевской Наслѣд. сл. Нижній Студенецъ, Нижнестуденецкой вол.

- ² Бударинъ И. Н. с. Грязное, Грязновск. вол.

- ² — — с. Боринскіе Заводы, Стебаевской вол.

Почтовые лошади:

- ² Дмитриевъ П. Н. г. Задонскъ.

Контора дилижансовъ:

- ² Копенкинъ В. Г. г. Задонскъ.

Трактиры.

- ² Галкинъ С. И. г. Задонскъ.

- ² Золотаревъ В. И. с. Карачунъ, Сѣнновской вол.

- ² Орловъ П. О. г. Задонскъ.

Фотографіи.

- ² Богрянскій О. А. г. Задонскъ.

- ² Новоцержвинъ С. Н. г. Задонскъ.

Предпріятія, не вошедшія въ указ. группы.

Аптека:

- ² Ульрихъ А. П. г. Задонскъ.

Амбары для ссыпки хлѣба:

- ² Чековъ П. И. с. Хлѣвное, Хлѣвенск. вол.

Артель каменщиковъ:

- ² Платовъ С. Г. г. Задонскъ.

Гостиница:

- ² Задонскій Богородиц. мон. г. Задонскъ.

Иконная лавка:

- ² Задонскій Богородицк. монаст. г. Задонскъ

Льсной складъ:

- ² Семеновъ М. И. г. Задонскъ.

Мануфактурная лавка:

- ² Богомоловъ О. Т. г. Задонскъ.

Мелочныя лавки:

- ² Трофимова Е. А. г. Задонскъ.

- ² Фаддеевъ И. И. д., Сѣнновской вол.

Мушная лавка:

- ² Платовъ Н. Д. г. Задонскъ.

Пивная лавка:

- ² Назаровъ В. О. г. Задонскъ.

Пекарня:

- ² Маликовъ И. С. г. Задонскъ.

Скотобойня:

- ² Псаевъ Н. И. г. Задонскъ.

Типографія:

- ² Киселевъ М. Э. г. Задонскъ.

Черные товары:

- ² Назаровъ В. О. г. Задонскъ.

- ² Павлинъ Н. Г. с. Воробьевка, Воронежско-Лазовской вол.

ГОРОДЪ ЗЕМЛЯНСКЪ СЪ УѢЗДОМЪ.

Бакалейныя лавки.

- ² Дмитрій-Булаковъ Н. А. с. Петровское, Краснодолинской вол.

— съ ренсковымъ погребомъ:

- ² Мокротоваровъ А. В. г. Землянскъ.

- ² Мокротоваровъ Д. Н. г. Землянскъ.

- ² Ростовцевъ М. Я. г. Землянскъ.

- ² Толкачевъ В. П. г. Землянскъ.

— съ продажною черныя товаровъ:

- ² Гора В. О. с. Старая Вѣдуга, Нижне-Вѣдугской вол.

- ² Зотовъ А. А. с. Большія Верейки, Фоминогочевской вол.

Вина и водки.

Винныя лавки:

- ² *Богушевскій* Б. В. с. Пережа, Колбинск. вол.
² — — пригор. сл. Пущварская.
² *Губинъ* А. Н. с. Избище, Нижне-Вѣдугской вол.
² *Дмитріевъ-Булаковъ* Н. А. с. Быково, Жерноведской вол.
² *Дмитріевъ-Булаковъ* Н. А. с. Петровское, Краснодолинской вол.
² *Левицкій* К. Н. с. Алексѣевка, Никольск. в.
² — — д. Назарьевка 2-я, Жерноведской вол.
² *Ростовцевъ* А. Н. с. Старая Вѣдуга, Нижне-Вѣдугской вол.
² — — с. Вознесенское, Ендовищенской вол.
² *Ростовцевъ* М. Я. с. Крещенка, Фоминонегочевской вол.

Ведерная:

- ² *Ростовцевъ* А. Н. г. Землянскъ.

Винныя склады:

- ² *Богушевскій* Б. В. пригор. сл. Пущварская.
² *Дмитріевъ-Булаковъ* Н. А. с. Петровское, Краснодолинской вол.
² *Зотовъ* А. А. с. Большая Верейка, Фоминонегочевской вол.
² *Левицкій* К. Н. д. Натальяина, Николаевской вол.
² *Пастуховъ* И. П. с. Старая Ольшанка, Староольшанской вол.
² *Ростовцевъ* И. Н. с. Кондрашевка, Рождественской вол.

Ренсковыя погреба:

- ² *Вахтинъ* С. Ѳ. г. Землянскъ.
² *Ростовцевъ* А. Н. г. Землянскъ.

Красныя товары.

- ² *Гусевъ* И. П. с. Касторное, Касторенск. вол.
² *Кострыкинъ* Я. И. с. Верхняя Грайворонка, Никольской вол.
² *Левицкій* К. Н. с. Нижняя Грайворонка, Никольской вол.
² *Ростовцевъ* М. Я. г. Землянскъ.
² *Шмелевъ* В. Ф. с. Касторное, Касторенской вол.

— и бакалейныя:

- ² *Ивановъ* С. С. с. Большая Верейка, Фоминонегочевской вол.
² *Лапуховъ* П. А. с. Большая Верейка, Фоминонегочевской вол.
² *Проскурниковъ* А. К. с. Верхняя Грайворонка, Никольской вол.
² *Пушковъ* Е. П. с. Черлевка, Черлевск. вол.
² *Фомичевъ* Я. А. с. Орѣхово, Орѣховск. вол.

— и галантерейныя:

- ² *Поминовъ* А. А. г. Землянскъ.

— и черныя:

- ² *Новоскольцевъ* И. Т. с. Семеновка, Касторенской вол.
² *Пугачевъ* С. Р. с. Касторное, Касторенск. в.
² *Трубицкій* А. Г. с. Касторное.

Мануфактурныя лавки.

- ² *Ростовцевъ* М. Я. г. Землянскъ.
² *Толкачевъ* Д. П. г. Землянскъ.

Мельницы.

- ² *Безруковъ* А. Н. При с. Латномъ, Ендовищенской вол.
² — — При с. Малой Вѣдугъ, Ендовищенской вол.
² *Болдыревъ* А. Н. При с. Корандашевкѣ, Нижневѣдугской вол.
² *Ростовцевъ* И. Н. При с. Вознесенскомъ.
² *Яковлевъ* Ф. Т. При с. Нижней Вѣдугъ, Нижневѣдугской вол.

Трактиры.

- ² *Глухова* А. Я. г. Землянскъ.
² *Новоскольцевъ* И. П. г. Землянскъ.
² *Новоскольцевъ* А. И. г. Землянскъ.
² *Чернышевъ* Н. М. г. Землянскъ.
² *Шатровъ* М. М. г. Землянскъ.

Хлѣбъ.

Албары для сыбки хлѣба:

- ² *Алехина* Н. В. с. Касторное, Касторенской вол.
² *Боровковъ* Д. И. с. Касторное.
² *Новоскольцевъ* И. П. г. Землянскъ.
² *Ростовцевъ* И. Н. г. Землянскъ.

Хлѣбныя товары:

- ² *Новоскольцевъ* И. П. г. Землянскъ.

— и черныя:

- ² *Боровковъ* Д. И. с. Касторное, Касторенской вол.
² *Ростовцевъ* И. Н. г. Землянскъ.

Черныя товары.

- ² *Алехинъ* Н. В. с. Касторное, Касторенск. в.
² *Вахтинъ* С. Ѳ. г. Землянскъ.
² *Ивановъ* И. В. с. Касторное.
² *Новоскольцевъ* И. П. г. Землянскъ.

Предпріятія, не вошедшія въ указ. группы.

Аптека:

- ² *Землянское* Уѣздн. Земство, г. Землянскъ.
 Давка жемальныя товары:
² *Новоскольцевъ* И. П. г. Землянскъ.
 Давка мяснаго товара:
² *Новоскольцевъ* Д. П. г. Землянскъ.

ГОРОДЪ КОРОТОЯКЪ СЪ УѢЗДОМЪ.

Аптеки.

- ² *Богенскій* В. М. г. Коротоякъ.
² *Веразскій* З. М. с. Новая Хворостань, Новохворостанской вол.
² *Гашелинъ* М. М. сл. Рѣпьевка.

Бакалейныя лавки.

- ² *Мамкинъ* А. С. сл. Рѣпьевка.
² *Петровъ* С. П. г. Коротоякъ.
² *Петровъ* Ф. П. г. Коротоякъ.
² *Щетининъ* А. Г. сл. Рѣпьевка.
² *Эйзельманъ* М. С. сл. Рѣпьевка.
 — съ *ренсковымъ* погребомъ:
² *Яковлевъ* В. Ф. г. Коротоякъ.
² *Яковлевъ* И. И. г. Коротоякъ.

Вина и водки.

Винныя лавки:

- ² *Безсоновъ* Ф. И. с. Новоуколово, Новоуколовской вол.
² *Ивановъ* М. И. сл. Сторожевая, Оськинск. в.
² *Калинъ* П. А. сл. Бутырки, Новоуколовской вол.

Ведезная лавка:

- ² *Хвоцинская* А. С. Архангельское, Боршевской вол.

Отцовыя склады:

- ² *Борисова* Наслѣдн. сл. Лѣвая Россошь, Лѣво-Россошанской вол.
² *Коллинъ* П. А. сл. Рѣпьевка.
² *Мудровъ* Д. П. сл. Рѣпьевка.

Ренсковыя погреба:

- ² *Аношинъ* М. Е. с. Дракино, Новохворостанской вол.
² *Березкинъ* И. Е. сл. Большая Ивановка, Старобезгинской вол.
² *Изюжинъ* И. К. с. Архангельское, Боршевской вол.
² *Кривцовъ* Д. Г. сл. Рѣпьевка.
² *Литвиновъ* М. Д. сл. Рѣпьевка.
² *Придорогинъ* А. И. с. Аношино, Новохворостанской вол.
² *Хвоцинская* А. С. сл. Новая Хворостань, Новохворостанск. вол.
² — — сл. Урвь, Урвск. вол.

Заводы.

Маслобойныя:

- ² *Зверевъ* А. Ф. х. Бѣльцевъ, Коротояек. вол.
² *Петровъ* Ф. П. г. Коротоякъ.
² *Яковлевъ* В. Ф. г. Коротоякъ.

Кожевенный:

- ² *Синельниковъ* М. И. г. Коротоякъ.

Мануфактурныя лавки.

- ² *Андреевъ* И. В. г. Коротоякъ.
² *Безсоновъ* Ф. И. с. Новоуколовка, Новоуколовской вол.
² *Бородкинъ* Н. Г. с. Почечское, Тресоружовской вол.
² *Дронова* М. Т. сл. Тресоружова, Тресоружовской вол.

- ² *Евланова* Наслѣдн. г. Коротоякъ.
² *Ивановъ* М. И. сл. Новая Хворостань, Новохворостанской вол.
² *Коровкина* Е. С. с. Почечское, Тресоружовской вол.
² *Придорогинъ* А. И. с. Аношино, Новохворостанской вол.
² *Сазыкина* Г. А. сл. Тресоружова, Тресоружовской вол.
² *Сертаковъ* А. А. сл. Рѣпьевка.
² — — сл. Рѣпьевка.
² *Сертаковъ* П. С. сл. Рѣпьевка.
² — — сл. Рѣпьевка.
² *Чувъ* П. И. с. Аношино.
² *Щереметевъ* В. А. сл. Новая Хворостань, Новохворостанской вол.

— съ продажною черныя товарою:

- ² *Аетомоновъ* Т. М. сл. Богословка, Колбинской вол.
² *Березкинъ* И. Е. сл. Большая Ивановка, Старобезгинской вол.
² *Бормашова* А. Н. с. Боршево, Боршевской вол.
⁴ *Бутыркинъ* Ф. М. с. Борисова, Борисовской вол.
² — — сл. Сторожевая, Оськинской вол.

- ² *Изюжинъ* И. К. с. Архангельское, Боршевской вол.
² *Новиковъ* В. П. сл. Лѣвая Россошь Лѣво-Россошанской вол.
² *Сазыкина* Е. Н. с. Архангельское, Боршевской вол.
² *Черникова* Г. И. с. Платово, Оськинск. вол.

Тракторы.

- ² *Аетомоновъ* Е. И. г. Коротоякъ.
² *Безсоновъ* Ф. И. с. Новоуколовка, Новоуколовской вол.
² *Дружининъ* В. В. г. Коротоякъ.
² *Ивановъ* М. И. сл. Оськина, Оськинск. вол.
² *Казарцовъ* П. А. сл. Рѣпьевка.
² *Саввина* Е. М. г. Коротоякъ.
² *Синельниковъ* М. И. г. Коротоякъ.
² *Шилинъ* П. Ф. с. Новая Хворостань, Новохворостанской вол.

Черныя товары.

- ² *Еремьевъ* И. И. с. Новая Хворостань, той же вол.
² *Коллинъ* П. А. сл. Рѣпьевка.
² *Мамкинъ* П. С. сл. Рѣпьевка.
² *Рябенковъ* А. Ф. сл. Рѣпьевка.
² *Яковлевъ* И. И. г. Коротоякъ.

Предпріятія, не вошедшія въ указ. группы.

Водяная мельница:

- ² *Березкинъ* М. Н. с. Боровое, Старобезгинской вол.

Почтовые лошади:

- ² *Маркинъ* В. Н. г. Коротоякъ.
 — *Сытка зльба:*
² *Шатохина* Е. М. сл. Рѣпьевка.

ГОРОДЪ НИЖНЕДѢВИЦКЪ СЪ УѢЗДОМЪ.

Бакалейныя лавки.

- ² *Мионовъ* Ѡ. В. г. Нижнедѣвицкѣ.
² *Троицкій* И. Н. г. Нижнедѣвицкѣ.

Вина и водки.

- ² *Вейнштейнъ* К. А. с. Старое-Мѣловое, Старомѣловатской вол.
² *Гусевъ* Д. П. с. Вязноватка, Пригородненской вол.
² — — д. Боровая Потудань, Чужиковской вол.
² *Казьминъ* П. Ф. с. Скупая Потудань, Истобенской вол.
² — — с. Роговатое, Роговатск. в.
² — — х. Дмитриевскій, Чужиковской вол.
² — — сл. Шаталовка, Роговатской вол.
² *Поповъ* П. И. с. Нѣмчиновка, Солдатской вол.
² *Степановъ* П. В. с. Городище, Чужиковск. в.
² — — с. Солдатское, — —
² — — с. Солдатское, — —
² *Ярмоновъ* Ѡ. А. с. Красная, Истобенск. вол.

Ведерныя лавки:

- ² *Казьминъ* П. Ѡ. с. Роговатое, Роговатск. вол.
² *Сидоровъ* И. I. г. Нижнедѣвицкѣ.

Оптовые склады:

- ² *Брюхонова* А. И. г. Нижнедѣвицкѣ.
² *Петровъ* Ф. С. г. Нижнедѣвицкѣ.
² *Степановъ* П. В. с. Городище, Чужиковской вол.

Ренсковыя погреба:

- ² *Вейнштейнъ* К. А. с. Турова, Туровск. вол.
² *Гусевъ* Д. П. с. Турово, — —
² *Хвоцинская* А. С. с. Хохоль, — —
² — — с. Семидесятское, Семидесятской вол.

ГОРОДЪ НОВОХОПЕРСКЪ СЪ УѢЗДОМЪ.

Бакалейныя лавки.

- ² *Аммосовъ* В. Д. г. Новохоперскѣ. (Два склада)
² *Аникьевъ* А. П. с. Нижний Карачанъ, Нижне-Карачанской вол.
² *Коблова* А. А. с. Мазурка, Песковск. вол.
² *Наликинъ* И. А. с. Нижний Карачанъ, Нижне-Карачанской вол.
² *Рябовскій* И. А. г. Новохоперскѣ.
² *Суховъ* Г. В. с. Нижний Карачанъ, той же вол.
² *Титовъ* Д. В. г. Новохоперскѣ.
 — съ продажей колониальн. товаровъ:

- ² *Аммосовъ* В. Д. г. Новохоперскѣ.
² *Титова* О. А. г. Новохоперскѣ.

- ² *Хвоцинская* А. С. с. Синіе Липяги, Синелипяговской вол.

Мануфактурныя лавки.

- ² *Ивановъ* Н. М. с. Синіе Липяги, Синелипяговской вол.
² *Ишкова* П. И. г. Нижнедѣвицкѣ.
² *Карташева* А. Ф. г. Нижнедѣвицкѣ.
² *Лебедева* А. Н. с. Красное, Истобенск. вол.
² *Шабалинъ* Е. А. г. Нижнедѣвицкѣ.
² *Яковлевъ* С. Я. с. Вязноватое.
² *Ярмановъ* Ѡ. А. с. Красная, Истобенск. вол.

Мелочная лавка.

- ² *Вейнштейнъ* К. А. с. Старое Мѣловое, Старо-Мѣловатской вол.

Мельницы.

- ² *Клюкинъ* И. Н. с. Отрада, Солдатск. вол.
² — — с. Максимовка, — —
² *Поповъ* П. И. с. Нѣмчиновка, — —

Трактиры.

- ² *Аранова* Е. А. г. Нижнедѣвицкѣ.
² *Баранова* К. М. г. Нижнедѣвицкѣ.
² *Картуновъ* С. К. г. Нижнедѣвицкѣ.
² *Семеновъ* В. М. г. Нижнедѣвицкѣ.
² *Сидоровъ* И. I. г. Нижнедѣвицкѣ.

Черные товары.

- ² *Брюхонова* А. И. г. Нижнедѣвицкѣ.
² *Масловъ* П. В. г. Нижнедѣвицкѣ.
² *Мионовъ* М. Ѡ. г. Нижнедѣвицкѣ.
² *Поповъ* П. И. с. Нѣмчиновка Солдатск. вол.
² *Сидоровъ* И. I. г. Нижнедѣвицкѣ.

Вина и водки.

Винныя лавки:

- ² *Ильинскій* А. И. сл. Ярки, Яровск. вол.
² *Коблова* А. А. с. Мазурка, Песковск. вол.
² *Корниловъ* А. Е. с. Танцyreя, Танцyreйской вол.
² *Куби* Ѡ. А. с. Рождественское, Рождественской вол.
² — — с. Жуликово, Танцyreйск. в.
² — — с. Тюковка, Тюковской вол.
² *Куби* Я. А. с. Кардановка, Песковск. в.
² — — с. Калмыкъ, Рождественск. в.
² — — с. Рождественское, той же в.
² — — с. Третьяки, Танцyreйск. в.

- 2 Кубли Я. А. с. Третьяки, Танцдрейск. в.
 2 — — с. Третьяки — —
 2 — — сл. М. Кашевка, Тюковск. вол.
 2 — — сл. Макашевка — —
 2 — — с. Горелка — —
 2 — — с. Выхляйка — —
 2 — — с. Мазурка — —
 2 Майеръ Н. Н. с. Синявка, Синявской вол.
 2 — — с. Новогольское, Новогольской вол.
 2 — — с. Гамонье, Ярковской вол.
 2 — — сл. Ярки, Ярковской вол.
 2 Меленинъ С. С. сл. Алферовка, Алферовской вол.
 2 Парфеновъ П. П. с. 1-я Тюменевка, Нижне-Карачанской вол.
 2 Сущенко Р. И. с. Знаменка, Ярковской вол.
 2 — — сл. Пыховка, Пыховск. вол.
 2 Трифоново А. М. с. Макарово, Макаровской вол.
 2 Хмыровъ А. Н. с. Третьяки, Танцдрейск. в.
 2 — — с. Третьяки — —
 2 — — с. Тюковка, Тюковск. вол.
 2 — — с. Горьлка — —

Оптовые склады:

- 2 Быценко И. В. сл. Красная, Краснянск. в.
 2 — — г. Новохоперскъ.
 2 — — с. Пески, Песковской вол.
 2 Ильинскій А. И. г. Новохоперскъ.
 2 Новокрещеновъ И. С. г. Новохоперскъ.
 2 Синельниковъ И. А. г. Новохоперскъ.
 2 Хмыровъ А. Н. с. Третьяки, Танцдрейск. в.

Ренсковые погребя:

- 2 Божковъ А. С. г. Новохоперскъ.
 2 Быценко И. В. г. Новохоперскъ.
 2 — — с. Пески, Песковской вол.
 2 — — сл. Новогольское Еланское, Новогольской вол.
 2 — — сл. Красная, Краснянск. в.
 2 Ильинскій А. И. г. Новохоперскъ.
 2 Литвиновъ И. М. г. Новохоперскъ.
 2 Лисныяъ К. А. с. Третьяки, Танцдрейской вол.
 2 Майеръ Н. Н. с. Калмыкъ, Рождественской вол.
 2 Новокрещеновъ И. С. г. Новохоперскъ.
 2 — — г. Новохоперскъ.
 2 Сущенко Р. И. г. Новохоперскъ.
 2 Трифоново А. М. с. Макарова, Макаровской вол.
 2 Юрченко А. А. г. Новохоперскъ.
 2 — — г. Новохоперскъ.
 2 — — г. Новохоперскъ.
 2 — — г. Новохоперскъ.

Желѣзные товары.

- 2 Трифоново А. М. с. Макарово, Макаровской вол.

— и готовые:

- 2 Андреева Д. Я. г. Новохоперскъ.
 2 Андреевъ М. Е. г. Новохоперскъ.
 2 Литвиновъ И. М. г. Новохоперскъ.
 2 Почовъ П. Н. с. Макарово, Макаровск. вол.

Лѣнные склады.

- 2 Андреевъ М. Е. г. Новохоперскъ.
 2 Литвиновъ И. М. г. Новохоперскъ.

Мануфактурныя лавки.

- 2 Андриановъ К. Н. с. Макарово, Макаровской вол.
 2 Бобылева П. П. с. Жуликово, Танцдрейской вол.
 2 Бобылевъ Я. К. с. Жуликово, той же вол.
 2 Бородинъ С. С. г. Новохоперскъ.
 2 — — г. Новохоперскъ.
 2 Буравлевъ Д. И. сл. Синявка, Синявск. вол.
 2 Верещанинъ Д. Г. с. Макарово, Макаровской вол.
 2 Воиновъ Т. М. с. Рождественское, Рождественской вол.
 2 Воронковъ В. М. с. Пески, Песковск. вол.
 2 Дороховъ А. Ф. сл. Пыховка, Пыховск. вол.
 2 Елечкинъ А. А. с. Верхній Карачанъ, Верхне-Карачанской вол.
 2 Ивановъ М. Н. с. Калмыкъ, Рождественской вол.
 2 Качановъ М. Л. с. Калмыкъ.
 2 Козловъ А. П. с. Пески, Песковской вол.
 2 Козловъ В. И. с. Пески, Песковской вол.
 2 — — с. Мокашевка, Тюковск. в.
 2 Козловъ Г. А. с. Пески, Песковской вол.
 2 Корниловъ А. Е. с. Танцдрей, Танцдрейской вол.
 2 Кошкелева Е. Я. сл. Еланское Кольно, Еланской вол.
 2 — — г. Новохоперскъ.
 2 — — с. Ярки, Ярковской вол.
 2 — — с. Троицкое, Троицк. в.
 2 Крыловъ В. П. сл. Красная, Краснянск. в.
 2 Кузнецовъ В. А. с. Еланское Кольно, Еланской вол.
 2 Куренковъ И. Н. с. Троицкое, Троицк. вол.
 2 — — с. Верхній Карачанъ, Верхне-Карачанской вол.
 2 — — с. Верхній Карачанъ.
 2 Литвиновъ А. И. сл. Бурляевка, Бурляевской вол.
 2 Луновъ Д. Т. с. Мазурка, Песковской вол.
 2 Лисныяъ К. А. с. Третьяки, Танцдрейской вол.
 2 Масловъ Т. О. с. Танцдрей, Танцдрейской вол.
 2 Меданскій В. Д. сл. Красная, Краснянск. в.
 2 Меленинъ С. С. сл. Алферовка, Алферовской вол.
 2 — — г. Новохоперскъ.
 2 Митрофановъ Г. А. с. Мокашевка, Тюковской вол.
 2 Митрофановъ Ф. Е. с. Синявка, Синявской вол.
 2 Моисеевъ В. И. с. Верхній Карачанъ, Верхне-Карачанской вол.
 2 Москалевъ Н. С. с. Калмыкъ, Рождественской вол.
 2 — — г. Новохоперскъ.
 2 Насоновъ И. И. с. Мазурка, Песковск. в.
 2 Печеновъ Ф. И. г. Новохоперскъ.
 2 Решетниковъ П. Е. с. Нижній Карачанъ, Нижне-Карачанской вол.
 2 Савченко М. И. с. Петровское, Танцдрейской вол.

- ² *Сомовъ* И. Д. с. Макарово, Макаровск. вол.
² *Степановъ* В. М. сл. Пыховка, Пыховск. вол.
² *Степановъ* Г. М. сл. Пыховка.
² *Терниковъ* И. П. сл. Алферовка, Алферовской вол.
² *Тимофеевъ* И. Я. с. Мазурка, Песковск. вол.
² *Фаддеевъ* Д. И. с. Рамонье, Ярковск. вол.
² *Чабыкинъ* Т. Д. с. Троицкое, Троицк. вол.
² *Чиликинъ* К. Л. с. Бутки, Троицкой вол.
² — — с. Бутки — —
² — — с. Ново-Макарово, Макаровской вол.
² — — г. Новохоперскъ.
 — съ продажей галантер. товаровъ:
² *Осиновъ* В. М. г. Новохоперскъ.
 — съ продажей колониальн. товаровъ:
² *Повокрещеновъ* Н. С. г. Новохоперскъ.

Мельницы.

- ² *Бахолдинъ* Ф. Г. с. Рождественское, Рождественской вол.
² *Жевандровъ* А. С. г. Новохоперскъ.
² *Звезинцевъ* Н. А. с. Петровское, Тавцнрейской вол.
² *Матвеевъ* П. Е. с. Пески, Песковск. вол.
² *Мещеряковъ* И. П. с. Калмытъ, Рождественской вол.
² *Мещеряковъ* З. В. с. Калмыкъ.
² *Москалевъ* Н. С.
² *Пръшняковъ* И. П. с. Еланское Колѣно.
² *Сущенко* А. Т. с. Каменка Садовка, Пыховской вол.
² *Федосеевъ* П. А. с. Тюковка, Тюковск. вол.

Мучные товары:

- ² *Жевандровъ* А. С. г. Новохоперскъ.
 Пшеничная мука:
² *Бородина* А. И. г. Новохоперскъ.
² *Кобяковъ* Е. В. г. Новохоперскъ.
² *Лутовъ* П. А. г. Новохоперскъ.
 Мука, чай и сахаръ:
² *Золотаревъ* М. И. г. Новохоперскъ.

Трактиры.

- ² *Божковъ* А. С. г. Новохоперскъ.
² *Болтуцъ* А. С. г. Новохоперскъ.
² *Парфеновъ* П. П. с. Верхній Карачанъ, Верхне-Карачанской вол.

- ² *Парфеновъ* П. П. с. Нижній Карачанъ, Нижне-Карачанской вол.
² *Сущенко* Р. И. с. Еланское Колѣно, Еланской вол.

Хлѣбъ.

Хлѣбные склады:

- ² *Бородина* А. И. г. Новохоперскъ.
² *Жевандровъ* А. С. г. Новохоперскъ.
 Ссытка алба:
² *Агаповъ* Ф. И. с. Пески, Песковск. вол.
² *Волостныхъ* В. А. с. Рождественское, Рождественской вол.
² *Кобяковъ* Е. В. г. Новохоперскъ.
² *Федоровъ* Е. С. с. Пески, Песковской вол.

Черные товары.

- ² *Новиковъ* А. А. с. Третьяки, Тавцнрейск. в.
² *Устиновъ* И. А. с. Тюковка, Тюковск. вол.
 — и жельзные:
² *Агаповъ* Ф. И. с. Пески, Песковской вол.
² *Дулескій* П. И. с. Пески — —
² *Федоровъ* М. А. с. Пески — —
 — и мелочные:
² *Манторовъ* П. Г. с. Рамонье, Ярковск. вол.

Предпріятія, не вошедшія въ указ. группы.

Амбаръ для склада товаровъ:

- ² *Андреевъ* М. Е. г. Новохоперскъ.
 Аптека:
² *Викторскій* В. Т. г. Новохоперскъ.
 Лавка съ москательн. и галантер. товар.:
² *Худошерстовъ* М. А. сл. Красная, Краснаяской вол.
 Лавка съ готовой обувью и кожевен. товар.:
² *Васильевъ* Ф. П. г. Новохоперскъ.
 Тарханскіе товары:
² *Ряжовскій* М. А. г. Новохоперскъ.
² *Ряжовскій* И. А. г. Новохоперскъ.
 Типо-литографія:
² *Сущенко* Р. И. г. Новохоперскъ.
 Чайная лавка:
² *Поповъ* П. П. с. Макарово, Макаровск. вол.
 Лавка съ юззовымъ товаромъ:
² *Чиликинъ* А. Д. г. Новохоперскъ.

ГОРОДЪ ОСТРОГОЖСКЪ СЪ УѢЗДОМЪ.

Аптеки.

- ² *Антоненко* Я. П. сл. Ольховатка, Ольховатской вол.
² *Гейдеманъ* А. Г. г. Острогожскъ.
² *Становичъ* А. И. г. Острогожскъ.
² *Федотовъ* Я. П. сл. Ровеньки, Ровенской вол.
² *Шмидтъ* А. Г. сл. Россошь, Россошанск. в.

Бакалейныя лавки.

— съ продажей мануф. товаровъ:

- ² *Биндусовъ* Д. А. сл. Россошь, Россошанской вол.
 Бакалейныя лавки съ ренсков. погребами:
² *Каланиниковъ* А. Д. г. Острогожскъ.
² *Киселевъ* П. П. г. Острогожскъ.

- 2 *Кожевникова* П. А. г. Острогжскъ.
 2 *Корниловъ* Н. А. г. Острогжскъ.
 2 *Морозовъ* Н. В. сл. Трехстѣнная, Карпенковской вол.
 2 *Морозовъ* Ѳ. Н. г. Острогжскъ.
 2 *Николаевъ* Г. Д. г. Острогжскъ.
 2 *Савинъ* К. А. г. Острогжскъ.
 2 *Федюкинъ* П. Н. г. Острогжскъ.
 2 *Чукинъ* В. Н. г. Острогжскъ.

— съ продажей зернов. хлеба:

- 2 *Поповъ* Г. М. сл. Россось, Россопанск. вол.
 — съ продажей черныхъ товаров:
 2 *Попова* У. А. сл. Россось, Россопанск. вол.

Вина и водки.

Винныя лавки:

- 2 *Абросимовъ* М. С. сл. Гончаровка, Гончаровской вол.
 2 *Бутовъ* В. П. сл. Ровеньки, Ровенской вол.
 2 *Кривошеинскій* П. П. сл. Юрасовка, Караяшниковской вол.
 2 *Догвиновъ* С. И. сл. Александровка, Лизинской вол.
 2 — — сл. Криничная, Новокалитвянской вол.
 2 — — сл. Криничная,
 2 *Попова* У. А. сл. Ольховатка, Ольховатск. в.
 2 — — сл. Поповка, Подгоренск. вол.
 2 — — сл. Россось, Россопанск. вол.
 2 *Поповъ* Н. М. сл. Марьевка, Марьевск. вол.
 2 — — сл. Россось, Россопанск. вол.
 2 *Поповъ* Г. М. сл. Евстратовка, Евстратовской вол.
 2 *Приходько* А. Д. сл. Колодезная, Сагуновской вол.
 2 *Симоновъ* К. Ѳ. сл. Перевальная, Гончаровской вол.
 2 *Шировковъ* И. Н. сл. Ольховатка, Ольховатской вол.

Винныя склады:

- 2 *Апрѣлинъ* А. С. сл. Семейка, Семейск. вол.
 2 *Бабеншиевъ* И. В. г. Острогжскъ.
 2 *Бьлюсовъ* А. Д. сл. Ровеньки, Ровенск. вол.
 2 *Волковъ* Ѳ. П. сл. Ольховатка, Ольховатской вол.
 2 *Жидковский* А. П. сл. Костомарово, Сагуновской вол.
 2 *Ивановъ* В. В. г. Острогжскъ.
 2 *Кожевниковъ* В. А. сл. Карпенкова, Карпенковской вол.
 2 *Лутовиновъ* М. А. сл. Подгорная, Подгоренской вол.
 2 *Николаевъ* Г. Д. г. Острогжскъ.
 2 *Поповъ* Г. М. сл. Россось, Россопанск. в.
 2 — — сл. Россось.
 2 *Симоновъ* К. Ѳ. сл. Костомарова, Сагуновской вол.

Ведерная лавка:

- 2 *Хвоцинская* А. С. сл. Россось.

Ренсковые погреба:

- 2 *Большиковъ* А. М. сл. Каденцова, Карпенковской вол.
 2 *Бутовъ* В. П. сл. Ровеньки, Ровенск. вол.
 2 *Ивановъ* В. В. г. Острогжскъ.
 2 — — г. Острогжскъ.

- 2 *Кожевниковъ* В. А. сл. Карпенкова, Карпенковской вол.
 2 *Ковалева* Г. Н. сл. Лозная, Айдарск. вол.
 2 — — сл. Айдарка, Айдарск. в.
 2 *Морозова* Ѳ. Н. сл. Сагуны, Сагуновск. в.
 2 *Николаевъ* Г. Д. г. Острогжскъ.
 2 — — г. Острогжскъ.
 2 *Островская* В. П. г. Острогжскъ.
 2 *Пехаревъ* И. Ф. сл. Ровеньки, Ровенск. в.
 2 *Пискунова* Е. Д. сл. Семейка, Семейск. в.
 2 *Попова* У. А. сл. Россось, Россопанск. в.
 2 *Поповъ* Г. М. сл. Сергѣевка, Бѣлогорск. в.
 2 — — сл. Россось, Россопанск. в.
 2 *Пшеничный* Е. Е. г. Острогжскъ.
 2 *Рызановъ* Л. В. г. Острогжскъ.
 2 *Рыденко* Е. Я. сл. Морозовка, Евстратовской вол.
 2 *Симоновъ* К. Ѳ. сл. Гончаровка, Гончаровской вол.
 2 *Хвоцинская* А. С. сл. Сагуны, Сагуновской вол.
 2 — — сл. Подгорная, Подгоренской вол.
 2 *Шеичниковъ* Е. В. г. Острогжскъ.
 2 *Шировковъ* И. Н. сл. Россось.

Галантерейные товары.

- 2 *Калашиниковъ* М. Ѳ. г. Острогжскъ.
 2 *Рызановъ* Л. В. г. Острогжскъ.
 2 *Шевцовъ* А. М. г. Острогжскъ.

Желѣзные товары.

- 2 *Селезневъ* М. В. г. Острогжскъ.
 2 *Селезневъ* В. В. г. Острогжскъ.
 2 *Симоновъ* И. Т. г. Острогжскъ.
 — и черные:
 2 *Бьлюсовъ* А. Д. сл. Ровеньки, Ровенской вол.

Заводы.

Маслобойный:

- 1 *Синельниковъ* Г. В. сл. Душники, Душниковской вол.

Сельные воскресные:

- 2 *Мушинъ* В. И. г. Острогжскъ.
 2 *Помогаевъ* Г. А. сл. Новая Сотня, Новосотенской вол.
 2 *Стрѣльцовъ* В. С. сл. Новая Сотня.

Чугунно-литейный:

- 2 *Кудряшовъ* Г. Т. сл. Новая Сотня.

Кожевенные товары.

- 2 *Григорьевъ* В. А. г. Острогжскъ.
 2 *Стасьевъ* В. И. г. Острогжскъ.

Мануфактурныя лавки.

- 2 *Астомоновъ* Я. Д. сл. Айдарка, Айдарской вол.
 2 *Алтырскій* В. П. сл. Ольховатка, Ольховатской вол.
 2 *Базиковъ* Ѳ. П. сл. Старая Калитва, Старокалитвянской вол.

- ² Балакинъ В. М. г. Острогжскъ.
² — — г. Острогжскъ.
² Болкова А. К. сл. Айдарка, Айдарск. вол.
² — — сл. Ровеньки, Ровенской в.
² — — сл. Ровеньки.
² Брязжниковъ В. А. сл. Петропавловка, Колыбельской вол.
² Бутовъ В. П. сл. Ровеньки, Ровенской в.
² Бѣлоусовъ А. Д. сл. Ровеньки.
² Виноградовъ И. А. сл. Старая Калитва, Старокалитвянской вол.
² Водолазный Ѳ. Л. сл. Морозовка, Евстратовской вол.
² Грищенкова Д. Ѳ. сл. Колыбелька, Колыбельской вол.
² Дятларевъ Ѳ. И. г. Острогжскъ.
² Ивановъ И. П. сл. Россось, Россосанск. в.
² Кирилловъ В. В. сл. Верхъ-Марки, Марковской вол.
² Кожевниковъ Д. И. сл. Россось.
² Кухталева А. П. сл. Старая Калитва, Старокалитвянской вол.
² Мартыновъ И. Г. г. Острогжскъ.
² Малининъ Е. И. г. Острогжскъ.
² Нестеренко О. Н. г. Острогжскъ.
² Нестеренко А. Н. г. Острогжскъ.
² Нешумовъ А. М. сл. Пухова, Лысянск. в.
² — — г. Острогжскъ.
² — — г. Острогжскъ.
² Нешумовъ М. П. г. Острогжскъ.
² Пюктыковъ С. М. сл. Лизинькова, Лизиньковской вол.
² Плягинъ Т. Я. сл. Ольховатка, Ольховатской вол.
² Сафоновъ Т. А. сл. Россось, Россосанск. в.
² Селиверстовъ В. Т. г. Острогжскъ.
² Семенова А. С. г. Острогжскъ.
² Семенова Е. Э. г. Острогжскъ.
² Семеновъ А. С. сл. Россось, Россосанск. в.
² — — сл. Россось.
² Хайловъ И. Ф. г. Острогжскъ.
² — — сл. Подгорная, Подгоренской вол.
² Цареградскій Л. С. г. Острогжскъ.
² — — г. Острогжскъ.
² Цареградскій В. Г. сл. Щучье.
² Шапошниковъ Е. Я. сл. Сагуны, Сагуновской вол.
² Широковъ И. Н. сл. Ольховатка.
² — — сл. Россось, Россосанск. в.
² Щедринъ Н. А. сл. Марки, Марковск. в.

— съ продажею черныхъ товаровъ:

- ² Абросимовъ М. С. сл. Гончаровка, Гончаровской вол.
² Автомоновъ Ѳ. Д. сл. Поповка, Подгоренской вол.
² Базиловъ Г. П. сл. Поповка.
² Бондаревскій М. И. сл. Каденцова, Карпенковской вол.
² Бондаревскій И. И. сл. Ровеньки, Ровенской вол.
² Бѣличенко П. М. сл. Подгорная, Подгоренской вол.
² Васильевъ М. Е. сл. Айдарка, Айдарск. вол.
² Гузневъ Н. М. сл. Костомарова, Сагуновской вол.
² Каменевъ Ѳ. Г. сл. Криничная, Ново-Калитвянской вол.

- ² Карпенкова Т. Н. сл. Перевальная, Гончаровской вол.
² Кочергинъ М. И. сл. Новая Калитва, Ново-Калитвянской вол.
² Крутодеровъ И. Н. сл. Поповка, Подгоренской вол.
² Лазаревскій И. С. сл. Семейка, Семейской вол.
² Лагунина П. Я. сл. Гончаровка, Гончаровской вол.
² Лозовой М. И. сл. Бѣлогорье, Бѣлогорской вол.
² Мамычевъ П. Т. сл. Криничная, Ново-Калитвянской вол.
² Морозова Ф. Н. сл. Сагуны, Сагуновск. в.
² Нестеренко О. Н. сл. Березовка — —
² Неумывакинъ Е. М. сл. Лыски, Лысянкой вол.
² Пискунова Е. Д. сл. Семейка, Семейск. в.
² Погорьловъ Г. С. сл. Новая Калитва, Ново-Калитвянской вол.
² Приемыгинъ Н. А. сл. Александровка, Лизиньковской вол.
² Пригодько А. Д. сл. Колодежная, Сагуновской вол.
² Репушковъ В. С. сл. Ровеньки, Ровенской вол.
² Руденко М. И. сл. Ивановка, Калитвянской вол.
² Рынденко Е. Я. сл. Морозонка, Евстратовской вол.
² Серебряниковъ А. А. сл. Марьевка, Марьевской вол.
² Симоновъ К. Ѳ. сл. Костомарова, Сагуновской вол.
² Скибина Н. А. сл. Ивановка, Ново-Калитвянской вол.
² Смыкалова Е. С. сл. Юрасовка, Каряшниковской вол.
² Сыроваатскій П. И. сл. Сагуны, Сагуновской вол.
² Ткаченковъ Ф. З. сл. Новая Калитва, Ново-Калитвянской вол.
² Трофимова М. В. сл. Сагуны.
² — — сл. Сагуны.
² Шевченко Г. И. сл. Верхъ-Марки, Марковской вол.

— съ продажею готовой обуви:

- ² Мацигоринъ З. Е. сл. Ровеньки, Ровенской вол.

Мельницы.

- ² Плотницыи П. Е., М. Е. и И. Е. сл. Шапошниковка, Шапошниковской вол.
² Пойменовъ Л. В. сл. Новая Сотня, Ново-Сотенской вол.
² Шаповаловъ И. И. Близъ сл. Россоси, Россосанской вол.

Мучная торговля.

- ² Крижовенскій П. П. г. Острогжскъ.
² Пармина Е. А. г. Острогжскъ.
² Плотницыи И. Е. сл. Россось.
² Пойменовъ Л. В. г. Острогжскъ.
² Федосьева В. А. г. Острогжскъ.
² Щеголовитый В. К. г. Острогжскъ.

Платье готовое.

- ² Боевъ И. И. г. Острогожскъ.
² — — г. Острогожскъ.
² Бойковъ И. Н. сл. Россось.
² — — г. Острогожскъ.
² Детяревъ О. И. г. Острогожскъ.
² Детяревъ Ф. И. г. Острогожскъ.
² Мирошниковъ И. А. г. Острогожскъ.

Поеудная торговля.

- ² Серебряниковъ Н. М. г. Острогожскъ.
² Щеловитый В. К. г. Острогожскъ.

Свѣчная торговля.

- ² Мушинъ В. И. г. Острогожскъ.
² Спръльцовъ В. С. г. Острогожскъ.

Семька хлѣба.

- ² Вавиловъ П. Д. г. Острогожскъ.
² Малкинъ Г. Т. сл. Подгорная, Подгоренской вол.
² Череватенко И. Я. сл. Россось Россосанской вол.
² Чукардинъ Д. Г. г. Острогожскъ.
² Шмитъко М. К. сл. Ольховатка, Ольховатской вол.

Типографіи.

- ² Азарова М. Ф. г. Острогожскъ.
² Крыловъ А. К. г. Острогожскъ.

Трактиры.

- ² Автомонова Н. В. г. Острогожскъ.
² Грищенковъ Д. Ф. сл. Колыбелька, Колыбельской вол.
² Ивановъ В. В. г. Острогожскъ.
² Коровинъ С. И. г. Острогожскъ.
² — — г. Острогожскъ.
² Лазаревскій И. С. сл. Семейка, Семейск. в.
² Маркинъ В. Н. сл. Новая Сотня, Новосотенской вол.
² — — х. Каменка, Карпенковской вол.
² Марченковъ П. Я. г. Острогожскъ.
² Можайскій Н. К. сл. Марки, Марковск. в.
² Поповъ Н. М. сл. Морозовка, Евстратовской вол.
² Притыкинъ Н. А. сл. Александровка, Лизинской вол.
² Сендецкий П. В. сл. Харьковское, Марьевской вол.
² Соколова М. Г. г. Острогожскъ.
² Черникова Е. И. г. Острогожскъ.
² Шоломовъ В. А. г. Острогожскъ.

Фотографіи.

- ² Бобылевъ В. Е. г. Острогожскъ.
² Казьминъ Н. А. г. Острогожскъ.

Черные товары.

- ² Азарова Г. И. х. Каменка, Карпенковской вол.
² Жалнинъ П. А. г. Острогожскъ.
² — — г. Острогожскъ.
² Инаатовъ В. И. г. Острогожскъ.
² Кирилловъ В. В. х. Каменка Карпенковской вол.
² Кладовъ И. Я. г. Острогожскъ.
² Крицковъ Н. И. г. Острогожскъ.
² Летунговская Е. Ф. х. Каменка.
² Малкинъ Г. Т. сл. Подгорная, Подгоренской вол.
² Орловъ Д. Л. г. Острогожскъ.
² Попова У. А. сл. Россось, Россосанск. в.
² Самохинъ П. Н. и Слѣпцовъ Г. И. хут. Каменка, Карпенковской вол.
² Синельниковъ Г. В. г. Острогожскъ.
² Топоровъ М. А. сл. Ольховатка, Ольховатской вол.
² Ульяничевъ Н. Е. сл. Ольховатка.
² — — сл. Ольховатка.
² Хрущевъ А. П. сл. Гончаровка, Гончаровской вол.
² Чукардинъ Д. Г. г. Острогожскъ.
² Шаталовъ С. В. х. Эссаульскій, Россосанской вол.
² Шмитъко М. К. сл. Ольховатка.

Яйца и птица.

- ² Бабешковъ П. М. х. Малые Сагуны, Сагуновской вол.
² Кутиминъ В. М. х. Малые Сагуны.
² Меркушовъ А. И. сл. Новая Сотня, Новосотенской вол.
² Подгорный И. Я. сл. Сагуны, Сагуновск. в.
² Растргуевъ А. М. г. Острогожскъ.
² Слюсаревъ М. Ф. сл. Бѣлогорье, Бѣлогорской вол.
² Филипповъ Н. Н. сл. Сагуны.
² Шумейко И. З. х. Малые Сагуны, Сагуновской вол.

Предпріятія, не вошедшія въ указ. группы.

Гостиница:

- ² Становичъ А. И. г. Острогожскъ.
 Дровяной дворъ:
² Орловъ Г. Л. г. Острогожскъ.

Почтовый лошади:

- ² Маркинъ В. Н. сл. Новая Сотня, Новосотенской вол.
 Продажа строительн. матеріаловъ:
² Гнутовъ Ф. С. г. Острогожскъ.
 — табуку и зернов. хлѣба:
² Саввинъ В. С. г. Острогожскъ.
 Складъ и продажа керосина:
² Лутовиновъ М. А. При ст. Михайловъ, К.-В.-Р. ж. д.

ГОРОДЪ ПАВЛОВСКЪ СЪ УѢЗДОМЪ.

Бакалейныя лавки.

- ² Антоновъ П. С. г. Павловскъ.
- ² Гребенникова Е. И. сл. Воронцовка, Воронцовской вол.
- ² Меркуловъ М. О. г. Павловскъ.
- ² Микулинъ В. А. сл. Воронцовка.
- ² Микулинъ П. Н. с. Лосево, Лосевск. вол.
- ² Микулинъ М. Е. г. Павловскъ.
- ² Поповъ А. И. с. Лосево, Лосевской вол.
- ² Поповъ О. И. с. Лосево.
- ² — — с. Лосево.
- ² Савченковъ Н. С. с. Лосево.
- ² Чекрызовъ И. О. г. Павловскъ.
- ² Шапошниковъ К. Н. г. Павловскъ.
- съ ренковимъ погребомъ:
- ² Александровъ И. Т. г. Павловскъ.
- ² Меркуловъ В. О. г. Павловскъ.
- ² Студенцовъ Х. П. г. Павловскъ.

Вина и водки.

Винныя лавки:

- ² Дьячковъ А. П. с. Верхній Мамонъ Верхне-Мамонской вол.
- ² — — с. Верхній Мамонъ.
- ² Суржиковъ Н. С. сл. Петровка, Петровской вол.
- ² — — сл. Петровка.

Ренковыя погреба:

- ² Бобраковъ К. С. с. Гнилуша, Гнилушенской вол.
- ² Галыгина М. П. г. Павловскъ.
- ² Голубевъ М. Т. сл. Солдатская.
- ² Кистеневъ Л. П. с. Верхній Мамонъ.
- ² Кистеневъ Я. П. г. Павловскъ.
- ² Кошелева Н. В. с. Гнилуша, Гнилушенск. в.
- ² Куденковъ А. В. с. Шестаково, Шестаковской вол.
- ² Ларинъ П. А. сл. Сиротекал.
- ² Марковъ Я. С. с. Верхній Мамонъ.
- ² Морозовъ И. М. с. Гороховка, Гороховской вол.
- ² Нефедовъ И. И. с. Шестаково, Шестаковской вол.
- ² Олейниковъ М. Г. сл. Петровка, Петровской вол.
- ² Пондировъ Н. И. с. Нижній Мамонъ, Нижне-Мамонской вол.
- ² Поповъ А. И. с. Лосево, Лосевской вол.
- ² Рожковъ К. О. с. Гвазда, Пузевской вол.
- ² Роменская М. И. сл. Воронцовка.
- ² Савина О. В. с. Нижній Кисляй, Ливенской вол.
- ² Стуковъ И. И. с. Клеповка, Пузевск. вол.
- ² Суржиковъ Н. С. сл. Петровка.

Склады вина:

- ² Дьячковъ А. П. с. Верхній Мамонъ, Верхне-Мамонской вол.
- ² Кистеневъ Я. П. г. Павловскъ.
- ² Одицевъ М. С. г. Павловскъ.

Галантерейныя лавки.

- ² Бильниковъ М. И. г. Павловскъ.
- ² — — г. Павловскъ.

- ² Маслянниковъ М. В. г. Павловскъ.
 - ² Микулинъ И. Н. г. Павловскъ.
 - ² Нашивочниковъ М. К. г. Павловскъ.
 - ² — — г. Павловскъ.
 - ² — — г. Павловскъ.
- съ прод. золотыя и серебр. вещей:

- ² Вулькинъ Ш. Г. г. Павловскъ.

Мануфактурныя лавки.

- ² Базиковъ В. П. г. Павловскъ.
- ² — — г. Павловскъ.
- ² Бортниковъ А. В. с. Лосево, Лосевск. в.
- ² Брысковъ Д. Е. с. Гороховка, Гороховской вол.
- ² Буцаевъ Р. О. сл. Казинка, Казинск. в.
- ² Воскобойниковъ М. И. сл. Александровка, Александровск. вол.
- ² — — сл. Воронцовка, Воронцовской вол.
- ² — — сл. Воронцовка.
- ² — — сл. Воронцовка.
- ² — — сл. Воронцовка.
- ² — — сл. Ливенка, Ливенской вол.
- ² — — сл. Ливенка.
- ² — — с. Пузевка, Пузевской вол.
- ² — — с. Пузевка.
- ² — — с. Семеновка, Семеновской вол.
- ² — — с. Семеновка.
- ² Воскобойниковъ С. И. с. Гороховка, Гороховской вол.
- ² — — с. Лосево, Лосевск. в.
- ² — — г. Павловскъ.
- ² Десятниковъ А. О. сл. Александровка, Александровск. вол.
- ² — — сл. Александровка.
- ² Ерманскій М. И. с. Лосево, Лосевск. в.
- ² Ефремова А. И. сл. Казинка, Казинск. в.
- ² Зайцевъ О. С. г. Павловскъ.
- ² — — с. Гороховка, Гороховск. в.
- ² — — с. Лосево, Лосевской в.
- ² Зелькина В. И. г. Павловскъ.
- ² — — с. Журавка, Журавской в.
- ² Лазовой И. И. сл. Петровка, Петровск. в.
- ² Лукинъ И. И. с. Нижній Мамонъ, Нижне-Мамонской вол.
- ² Лутосиновъ М. А. сл. Петровка.
- ² Мазуринъ И. Н. х. Гаврильскій 2 части, Гаврильской вол.
- ² Мозгуновъ П. Е. с. Ольховатка, Гороховской вол.
- ² Мураченко Н. С. сл. Воронцовка.
- ² — — сл. Воронцовка.
- ² — — сл. Петровка.
- ² Нефедовъ И. И. с. Шестаково, Шестаковской вол.
- ² Олейникова Е. П. с. Клеповка, Пузевской вол.
- ² Павловъ М. Я. с. Гнилуша, Гнилушенск. в.
- ² Петляковъ К. Д. сл. Воронцовка.
- ² Пискуновъ Т. А. сл. Казинка, Казинск. в.

- ² Романовская Е. А. сл. Петровка, Петровской вол.
- ² Рябининъ И. Г. с. Нижний Мамонъ, Нижне-Мамонской вол.
- ² Рябининъ П. Г. с. Журавка, Журавск. в.
- ² Рябининъ С. Г. с. Гороховка, Гороховск. в.
- ² — — с. Верхній Мамонъ, Верхне-Мамонской вол.
- ² — — с. Верхній Мамонъ.
- ² Соколовская О. В. г. Павловскъ.
- ² Спьшивцевъ Д. П. сл. Воронцовка.
- ² — — сл. Воронцовка.
- ² Стуковъ И. И. с. Ерышовка, Ливенск. в.
- ² — — с. Клеповка, Пузевск. в.
- ² — — с. Солонецкое. —
- ² Тищенко И. И. сл. Лосево, Лосевской вол.
- ² — — сл. Лосево.
- ² Урюмова А. Е. с. Нижний Кисляй, Ливенской вол.
- ² Холина А. Н. с. Верхній Мамонъ, Верхне-Мамонской вол.
- ² Червинъ Я. Я. сл. Воронцовка.

Сыпка хлѣба.

- ² Маслянниковъ М. В. г. Павловскъ.
- ² Маргулисъ С. И. г. Павловскъ.
- ² Одинцовъ М. С. г. Павловскъ.
- ² Одинцовъ М. И. г. Павловскъ.
- ² Студенцовъ А. В. г. Павловскъ.
- ² Шапошниковъ К. Н. г. Павловскъ.
- и шибайные товары:
- ² Бондаревскій А. С. г. Павловскъ.
- ² Молякинъ Н. И. с. Верхній Мамонъ, Верхне-Мамонской вол.

Трактиры.

- ² Афанасьевъ Ф. И. г. Павловскъ.
- ² Кистаневъ Я. П. с. Солонецкое, Пузевской вол.
- ² Нерфедовъ И. И. с. Шестаково, Шестаковской вол.
- ² Поповъ А. И. с. Лосево, Лосевской вол.
- ² Поповъ П. И. г. Павловскъ.
- ² Святыхинъ В. З. г. Павловскъ.
- ² Смирновъ Ф. Т. с. Нижний Кисляй, Ливенской вол.

Предпріятія, не вошедшія въ указ. группы.

Аптека:

- ² Бурмановичъ А. Ф. г. Павловскъ.
- Жельзные и скобяные товары:
- ² Алексеевъ И. М. г. Павловскъ.
- ² Одинцовъ М. И. г. Павловскъ.
- Заведеніе фруктовыхъ водъ:
- ² Бурмановичъ А. Ф. г. Павловскъ.
- Кожевенная лавка:
- ⁴ Разсохинъ Г. П. сл. Воронцовка.
- и готовой обуви:
- ² Степановъ П. П. г. Павловскъ.
- Колбасное заведеніе:
- ² Чекризовъ И. Ф. г. Павловскъ.
- Лавка письменныхъ принадлежностей:
- ² Есманскій И. П. г. Павловскъ.
- Черного товара:
- ² Нарцевъ И. Н. г. Павловскъ.
- Меблированные комнаты:
- ² Афанасьевъ Ф. И. г. Павловскъ.
- Мелочная лавка:
- ² Тищенко П. И. с. Лосево, Лосевск. вол.
- Мучная лавка:
- ² Кожуховъ Н. И. сл. Воронцовка.
- Мыловаренный заводъ:
- ² Одинцевъ М. И. г. Павловскъ.
- Паровая мукомольная мельница:
- ² Кожуховъ Н. И. сл. Воронцовка.
- Посудная лавка:
- ² Молякинъ Н. И. г. Павловскъ.
- Складъ яицъ:
- ² Пиловаровъ С. Ф. сл. Бабка, Александр. в.
- Торговля шибайнымъ товаромъ:
- ² Студенцовъ М. В. г. Павловскъ.
- Типографія:
- ² Есманскій И. П. г. Павловскъ.
- Фотографія:
- ² Полуминъ В. Ф. г. Павловскъ.
- Церковно-святочная лавка:
- ² Шапошниковъ Е. Т. г. Павловскъ.
- — м. „Замка“ (Заводъ).

№ 6. Извлеченіе изъ инструкціи о порядкѣ опредѣленія и взиманія государственнаго квартирнаго налога.

Общее въ предѣлахъ губерніи или области завѣдываніе государственнымъ квартирнымъ налогомъ возлагается на мѣстную казенную палату, съ образуемымъ при ней губернскимъ или областнымъ по квартирному налогу присутствіемъ. (Ст. 1).

Для опредѣленія причитающихся съ плательщиковъ окладовъ квартирнаго налога образуются городскія по квартирному налогу присутствія, подъ предсѣдательствомъ податнаго инспектора или лица по назначенію управляющаго казенною палатою, изъ приглашаемыхъ на одинъ годъ мѣстныхъ квартирохозяевъ въ числѣ отъ четырехъ до шести. (Ст. 3).

Въ городскіихъ по квартирному налогу присутствіяхъ ведутся списки всѣхъ домовладѣнцій, расположенныхъ въ районѣ вѣдомства присутствія. (Ст. 14).

Списки сіи составляются и исправляются по свѣдѣніямъ, имѣющимся въ городскіихъ или земскіихъ общественныхъ управленіяхъ, и по другимъ даннымъ. (Ст. 15).

Квартирное присутствие, не ожидая доставленія домовладѣльцами требуемыхъ отъ нихъ ст. 24 положенія о госуд. кварт. налог. заявленій, собираетъ необходимыя свѣдѣнія о стоимости и условіяхъ найма помѣщеній, посредствомъ справокъ въ городскихъ и земскихъ управахъ, въ страховыхъ обществахъ и кредитныхъ по залогу недвижимыхъ имуществъ учрежденіяхъ, а равно и другими способами, могущими служить къ выясненію дѣйствительной стоимости и условій найма помѣщеній. (Ст. 18).

Наемная стоимость помѣщеній можетъ быть выясняема, также и путемъ осмотра ихъ председателемъ городского присутствія, но не иначе, какъ по желанію самихъ квартирохозяевъ. (Ст. 19).

Указанныя въ ст. 24 положенія о квартирномъ налогѣ свѣдѣнія о жилыхъ помѣщеніяхъ доставляются ежегодно, не позже 7 января, въ подлежащее городское присутствие или въ одно изъ назначенныхъ для сего учреждений, въ формѣ заявленій по каждому отдѣльному владѣнію. (Ст. 22).

Подача сихъ заявленій обязательна лишь по тѣмъ владѣніямъ, въ коихъ имѣются жилыя помѣщенія, наемная стоимость которыхъ не ниже размѣра, установленнаго закономъ для взимаемаго квартирнаго налога.

Примѣчаніе. Лица, пропустившія указанный выше срокъ для подачи заявленій, могутъ, тѣмъ не менѣе, сообщить требуемыя отъ нихъ свѣдѣнія и послѣ оного, не позднѣе однако 1 февраля, — при чемъ обстоятельство это принимается во вниманіе при опредѣленіи размѣра слѣдующаго съ нихъ по закону (ст. 25 полож.) взыскапія.

Пріемъ заявленій домовладѣльцевъ возлагается, независимо отъ городского присутствія, на мѣстныхъ казначейства и городскія управленія, а также и на другія мѣста и учрежденія, по предварительному соглашенію управляющаго казенною палатою съ подлежащими вѣдомствами. (Ст. 23).

Въ пріемѣ заявленій подавателямъ выдаются росписки, съ обозначеніемъ года и входящаго номера, подъ которымъ заявленіе занесено въ книгу. (Ст. 24).

Подача заявленій, несоотвѣтствующихъ требованіямъ ст. 24 пол. о кварт. налогѣ, влечетъ за собою тѣ-же послѣдствія, какъ и неподача вовсе заявленій. (Ст. 27).

Для домовладѣній, о коихъ не доставлено заявленій (см. ст. 22 сей инструкціи), составляется въ городскомъ присутствіи, описъ имѣющихся въ нихъ жилыхъ помѣщеній, замѣняющая собою заявленіе домовладѣльца. (Ст. 28).

Цѣною помѣщенія, сданнаго въ наемъ, признается, согласно статьямъ 7, 9 и 13 пол. о кварт. налогѣ, дѣйствительная годовая наемная плата за квартиру, занатую плательщикомъ 15 декабря предыдущаго года, со всѣми ея принадлежностями, (сараями, конюшнями, ледниками, садами, помѣщеніемъ для прислуги и т. п.), исключая лишь плату за меблировку и отопленіе. Если-бы оказалось, что размѣръ наемной платы за помѣщеніе обусловливается какими-либо особыми отношеніями квартиранIMATEЛЯ къ домовладѣльцу (родствомъ, свойствомъ и т. п.), то основаніемъ, для исчисленія квартирнаго налога должна служить нормальная стоимость занимаемаго помѣщенія. (Ст. 34).

Если обмелблированіе, по мѣстнымъ условіямъ, имѣетъ вліяніе на наемную плату, то городское по квартирному налогу присутствие опредѣляетъ податную оцѣнку квартиры по соображенію съ тою годовою наемною платою, которая получалась при сдачѣ квартиры безъ мебели, или по сравненію съ платою за соотвѣтственныя помѣщенія, сдаваемыя въ наемъ безъ меблировки. (Ст. 35).

Въ томъ случаѣ, когда жилая квартира нанимается за одну нераздѣльную плату съ торговымъ или промышленнымъ заведеніемъ, принадлежащимъ одному и тому-же лицу, — податная оцѣнка жилого помѣщенія устанавливается по соображенію съ наемною платою за соотвѣтственныя означенному помѣщенію квартиры. (Ст. 36).

Государственный квартирный налогъ, согласно ст. 39 положенія о семь налогѣ, вносится одновременно, не позже 15 апрѣля, въ мѣстныхъ казначейства. (Ст. 48).

Съ лицъ, получающихъ содержаніе по службѣ, изъ государственной казны, квартирный налогъ удерживается казначействами по ассигновкамъ подлежащихъ учреждений. Удержаніе сіе производится: съ лицъ, получающихъ квартирные деньги, при выдачѣ послѣднихъ за майскую и сентябрьскую трети, съ прочихъ же лицъ — при выдачѣ содержанія за апрѣль и августъ мѣсяцы. (Ст. 54).

Въ тѣхъ случаяхъ, когда обнаружено будетъ, что домовладѣльцемъ, или замѣняющимъ его лицомъ не исполнены требованія закона относительно срока подачи заявленія, формы и содержанія оного, городское присутствие постановляетъ опредѣленіе о вложеніи на виновнаго денежнаго взыскапія, согласно ст. 25 положенія о квартирномъ налогѣ. (Ст. 64).

Въ тѣхъ случаяхъ, когда въ теченіе двухъ недѣль, со дня объявленія постановленія присутствія, штрафъ не будетъ внесенъ въ казначейство, городское по квартирному налогу присутствие передаетъ подлежащему мировому судѣ или уѣздному члену окружнаго суда копію съ своего журнальнаго опредѣленія о вложеніи денежнаго взыскапія. (Ст. 70).

ОТДѢЛЪ II-й СТАТИСТИЧЕСКІЙ.

Статистическій обзоръ Воронежской губерніи за 1892 годъ.

I.

Земледѣліе. Посѣвъ озимыхъ и яровыхъ хлѣбовъ въ обозрѣваемомъ году въ связи съ климатическими и другими условіями этого года. Результаты урожая. Сборъ сѣна въ 1892 г. по сравненію съ среднимъ урожаемъ сѣна за 1886—1891 гг. Неудоборъ сѣна въ обозрѣваемомъ году противъ средняго урожая за шесть лѣтъ. Урожай озимыхъ и яровыхъ хлѣбовъ въ 1892 году сравнительно съ урожаемъ 1890 и 1891 гг. Урожай главныхъ хлѣбовъ въ 1892 г. на земляхъ крестьянскихъ и на земляхъ владѣльческихъ Огородныя и багчевныя растенія въ 1892 г. Садовые плоды. Сборъ свекловицы. Урожай аниса. Цѣны на рабочія руки. Общій выводъ объ урожайѣ 1892 г.—Скотоводство. Положеніе скотоводства въ 1892 г. Овцеводство. Конскіе заводы. Прочія отрасли сельскаго хозяйства въ Воронежской губерніи. Винокуреніе и песочно-сахарное производство. Заключение.

1891½ сельскохозяйственный годъ начался для Воронежской губерніи при исключительныхъ метеорологическихъ условіяхъ. Въ теченіи лѣта и осени 1891 года была сильная засуха. По изслѣдованію Острогожской метеорологической станціи, *земля* ко времени озимыхъ посѣвовъ *просохла до 1½ аршина*. Во время посѣвовъ, съ начала августа до конца октября, дожди были только въ сѣверныхъ уѣздахъ (6—7 авг.—въ Задонскомъ и Землянскомъ, въ началѣ сент.—въ Воронежскомъ и Нижнедѣвицкомъ); по мѣстамъ перепадали дожди также по Коротоякскому и Бобровскому уѣздамъ. Въ остальной части губерніи до глубокой осени погода была сухая и вѣтреная. Въ виду сухости почвы и воздуха, дожди не могли принести существенной пользы: *выпадавшая влага, по наблюденіямъ той же метеорологической станціи, не держалась въ землѣ, а тотчасъ испарялась*.

При такихъ условіяхъ озимые посѣвы, если и дали по мѣстамъ всходы, то—неудовлетворительные и рѣдкіе. Кромѣ указанныхъ метеорологическихъ условій на густоту всходовъ повліялъ между прочимъ недостатокъ въ сѣменахъ у крестьянъ, особенно чувствовавшійся въ уѣздахъ Задонскомъ, Землянскомъ и Бобровскомъ. Рожь крестьяне разсѣвали по 6 мѣръ на десятину (Землянскій уѣздъ).

Нѣкоторые изъ крестьянъ, не рѣшаясь приступить къ сѣву вслѣдствіе засухи, оставляли часть озимыхъ полей не засѣянными, въ на-

деждѣ обрѣменить эти поля яровымъ хлѣбомъ. Владѣльцы, въ виду обрѣденія крестьянъ отъ неурожаа предшествовавшаго года, воздерживались отъ отдачи имъ въ аренду полей, прежде состоявшихъ въ ихъ арендномъ пользованіи. Вслѣдствіе этого произошли значительныя перемѣны въ состояніи посѣвной площади озимыхъ хлѣбовъ. Въ общемъ площадь озимыхъ хлѣбовъ значительно сократилась: ржи на земляхъ крестьянскихъ высѣяно было менѣе на 94026 дес. на владѣльческихъ земляхъ—менѣе на 7601 дес., всего—менѣе на 101627 дес., что составляетъ 15,7 % общей посѣвной площади этого хлѣба; озимой пшеницы на земляхъ крестьянскихъ высѣяно менѣе на 4021 дес. а на владѣльческихъ—менѣе на 6418 дес., всего—менѣе на 10439 дес. или на 24,6 % къ общей площади озимой пшеницы по губерніи. Того и другаго озимаго хлѣба въ отчетномъ году высѣяно было менѣе на 112076 дес. или на 15,2 % всей площади озимыхъ хлѣбовъ по губерніи.

Первый снѣгъ выпалъ 20 октября на сухую землю и покрылъ поля на 1 вершокъ толщины (Землянскій и Острогжскій уѣзды). Затѣмъ наступила оттепель, смѣнившаяся въ началѣ ноября морозными днями. Къ 8 ноября всѣ поля были снова покрыты снѣгомъ; но зимняя погода окончательно установилась только въ началѣ декабря. Сильныхъ морозовъ въ теченіи зимы не было. Такъ по Острогжскому уѣзду средняя мѣсячная температура за декабрь равнялась всего—2°, за январь 7,4° и за февраль 3,9° R. Наибольшіе минимумы температуры падали на январь мѣсяцъ между 8 и 19 числами, и достигали не свыше 25° R. Въ теченіи зимы не разъ бывали оттепели съ дождями, вслѣдствіе чего всѣ возвышенныя мѣста были обнажены отъ снѣга, а на мѣстахъ ровныхъ растаявшій снѣгъ, подъ вліяніемъ, смѣнявшихъ оттепели, морозовъ, превращался въ ледяную кору.

Колебанія температуры въ теченіи зимняго періода времени вызвали въ населеніи серьезныя опасенія за состояніе озимыхъ посѣвовъ; но опыты оттаиванія вырубленныхъ комьевъ земли съ посѣянныхъ полей обнаруживали въ значительномъ большинствѣ случаевъ полную жизнѣнность озимыхъ растений (Валуйскій, Павловскій, Богучарскій и Бирюченскій уѣзды). Гораздо болѣе вреда принесла плотная ледяная кора, покрывавшая озимые поля. По вскрытіи весны, она задерживала живительное вліяніе солнечныхъ лучей на растенія, что впослѣдствіи послужило одной изъ причинъ гибели озимей, въ особенности пшеницы.

Весна въ обозрѣваемомъ году была поздняя. Снѣгъ сошелъ съ полей въ половинѣ марта. 16—20 марта вскрылись рѣки. 20 марта снова выпалъ снѣгъ (Нижнедѣвицкій уѣздъ), и до послѣднихъ чиселъ этого мѣсяца погода была непостоянная, такъ что къ полевымъ работамъ можно было приступить только въ началѣ апрѣля: повсемѣстно сѣяли овесъ, ячмень и пшеницу. Въ сѣверныхъ уѣздахъ прошли въ это время небольшіе дожди, въ южныхъ же наблюдался сухой туманъ, оставившій на землѣ и растеніяхъ осадокъ пепельнаго цвѣта (Богучар-

свѣй уѣздъ). Съ наступленіемъ праздника Пасхи (5 апр.), работы были прерваны до 12 апрѣля; между тѣмъ съ востока и юго-востока подули сильныя вѣтры, которые при бездождіи засушили почву настолько, что произведенные послѣ праздника Пасхи яровые посѣвы не давали всхода до 10 мая, а ранніе посѣвы дали всходы тощѣ. Поверхность земли представляла черное поле; даже на лугахъ не было травы. Въ это время озимая пшеница почти вся пропала, вслѣдствіе чего озимыя поля перепаживались и засѣвались яровыми хлѣбами. На земляхъ крестьянскихъ увеличенъ былъ посѣвъ ячменя на 10328 дес., сравнительно съ предшествовавшимъ годомъ. На земляхъ владѣльческихъ кромѣ ячменя, высѣяннаго въ обзорѣваемомъ году болѣе на 1571 дес., увеличенъ былъ посѣвъ картофеля на 12388 дес. и отчасти яровой пшеницы (на 54 дес.).— Въ маѣ сѣялись просо и гречиха. Начало этого мѣсяца, съ утренниками 1 и 2 числа, вообще не благоприятствовало растительности: всходы яровыхъ хлѣбовъ были рѣдки и вообще неудовлетворительны. Въ первой половинѣ мая (10—11 чиселъ и позднѣе) прошли сильныя дожди въ уѣздахъ Задонскомъ, Землянскомъ, Воронежскомъ, Нижнедѣвическомъ, Коротоякскомъ, Бобровскомъ и частью въ Новохоперскомъ, Острогожскомъ, Бирюченскомъ и Валуйскомъ; въ другихъ мѣстахъ губерніи появлялись въ это время дождевыя облака, но они разогнались вѣтромъ.

Подъ влияніемъ дождей и послѣдовавшей вмѣстѣ съ тѣмъ перемѣны погоды къ теплу, растительность въ вышеназванныхъ уѣздахъ оживилась. Близкіе къ гибели всходы овса, ячменя и пшеницы нѣсколько улучшились, хотя густотою не могли уже исправиться; греча и просо дали хорошіе всходы. Озимые же посѣвы, уцѣлѣвшіе отъ засухи, не могли исправиться даже и въ ростѣ и поросли лебедой. Наступившая благоприятная погода благотворно подѣйствовала на произрастаніе травъ, бакчей и огородныхъ овощей.

Въ уѣздахъ Богучарскомъ, Павловскомъ и въ значительной части Новохоперскаго, Острогожскаго, Бирюченскаго и Валуйскаго не было дождей до конца мая (28—30 чиселъ), и состояніе полей даже и послѣ дождей здѣсь было безотраднo; только травы на заливныхъ лугахъ зазеленѣли.—Наступившее лѣто было сухое и жаркое (до 30°). Дожди были рѣдки, въ особенности—въ южныхъ уѣздахъ, и превращались по мѣстамъ въ сильнѣйшіе ливни, вызывавшіе наводненія. Къ неблагоприятнымъ метеорологическимъ условіямъ присоединилось въ южныхъ уѣздахъ появленіе на поляхъ Итальянской саранчи „въ несмѣтномъ количествѣ“. Это насѣкомое совершенно уничтожало хлѣба, на которыхъ появлялось, въ особенности пшеницу и рожь, и зеленѣвшая нива дѣлалась совершенно черною. Въ Богучарскомъ уѣздѣ оказались цѣлыя площади хлѣбовъ, поѣденныхъ означеннымъ насѣкомымъ. Итальянская саранча въ обзорѣваемомъ году причинила населенію Воронежской губерніи громадныя убытки, простирающіеся, по исчисленію профессора Линдемана, до одного милліона рублей.

Случаи градобитія въ обзорѣваемомъ году были въ уѣздахъ: Задон-

сьомъ, Землянскомъ, Воронежскомъ, Нижнедѣвицкомъ, Коротоякскомъ, Новохоперскомъ, Павловскомъ, Острогожскомъ, Бирюченскомъ и Валуискомъ. Убытки, причиненные населенію градобитіями, опредѣляются въ общей сложности въ 159792 рубля. Всего по губерніи выбито и повреждено градомъ 18134 дес., изъ которыхъ крестьянамъ принадлежало 16686 (или почти 92%) и частнымъ владѣльцамъ 1448 (или немного болѣе 8%).

Всѣ исчисленныя условія обозрѣваемаго сельскохозяйственнаго года отняли у большей части населенія Воронежской губерніи всякую надежду на болѣе или менѣе удовлетворительный урожай; только травы въ рѣчныхъ долинахъ, наводнявшихся ливнями, подавали надежду на посредственный сборъ.

Уборка сѣна началась повсемѣстно во второй половинѣ іюня. Травы на заливныхъ лугахъ, хотя и страдали отъ засухи, но оправдали надежду на предположенный сборъ. Степные сѣнокосы по твердымъ и старымъ залегамъ, на открытыхъ и высокихъ мѣстахъ, совершенно выгорѣли, и ихъ не косили, а мѣстами пасли по чимъ скотъ; на ровныхъ же мѣстахъ урожай степнаго сѣна былъ ниже средняго.

Уборка сѣна, благодаря стоявшей „ведреной“ погодѣ, прошла быстро, и сѣно получилось хорошаго качества, „погожее“.

Сборъ сѣна по уѣздамъ далъ слѣдующіе результаты (въ пудахъ):

	Заливнаго.	Степнаго.	Всего.
Въ Задонскомъ уѣздѣ	486493	90743	577236
— Землянскомъ	324770	501030	825800
— Нижнедѣвицкомъ	278114	617808	895922
— Коротоякскомъ	1906862	130535	2037397
— Бирюченскомъ	486619	220170	706789
— Воронежскомъ	5909320	1969558	7878878
— Бобровскомъ	2626254	1182785	3809039
— Новохоперскомъ	1943137	230083	2173220
— Богучарскомъ	2933709	189343	3123052
— Павловскомъ	1183813	130196	1314009
— Острогожскомъ	1849312	306577	2155889
— Валуискомъ	513895	371147	889942
Итого	20442198	5939975	26382173

Для сравненія, приводимъ данныя объ урожай сѣна въ Воронежской губерніи отдѣльно на заливныхъ лугахъ и на степяхъ въ 1886—1891 гг. и средней урожай того и другаго сѣна за 6 лѣтъ:

Съ десят. кокоса.	Заливнаго.	Степнаго.
Въ 1886 снято	131 пуд.	45 пуд.
— 1887 —	194 —	103 —
— 1888 —	147 —	67 —
— 1889 —	115 —	20 —
— 1890 —	176 —	79 —
— 1891 —	69 —	20 —
Средній за 6 лѣтъ	139 —	51 —
— 1892 —	146 —	45 —
Урожай обозрѣваемаго года далъ:		
Сравнительно съ среднимъ сборомъ за 6 лѣтъ	+7 —	—6 —
Сравнительно съ прошлымъ годомъ	+77 —	+25 —

Изъ приведенныхъ цифръ оказывается, что урожай сѣна 1892

года въ общемъ почти равенъ среднему урожаю за шесть лѣтъ, въ частности же съ заливныхъ луговъ далъ излишекъ по 7 пуд. съ каждой десятины покоса, на степяхъ же недобрано съ десятины по 6 пуд. По сравненіи же съ прошлымъ годомъ, урожаемъ сѣна въ обозрѣваемомъ году былъ значительно выше какъ на лугахъ (+77 дес.), такъ и на степяхъ (+25 дес.).

Уборка озимыхъ хлѣбовъ начата была въ первой половинѣ іюля; яровые посѣвы убирались въ концѣ этого мѣсяца (Павл. уѣздъ) и въ началѣ августа (Нижедѣвицкий уѣздъ). Стоявшая во время рабочей поры, жаркая и сухая погода благоприятствовала уборкѣ хлѣбовъ.— Въ уѣздахъ южныхъ нѣкоторыя селенія совсѣмъ не выѣзжали убирать озимыя поля, ибо ко времени уборки поля эти оказались или окончательно погибшими или стравленными выпущеннымъ на нихъ скотомъ. Мѣстами и съ яровыхъ полей нѣчего было убирать (Богучарской уѣздъ): все было опустошено Итальянскою саранчею, такъ что „при взглядѣ на иное поле, трудно было опредѣлить, что именно на немъ было посѣяно“.

На уцѣлѣвшихъ отъ засухи поляхъ средней вѣсы четверти въ отчетномъ году былъ слѣдующій (въ пудахъ): ржи—8,8, озимой пшеницы—9,2, яровой пшеницы—9,5, овса—5,4, ячменя—7,7, гречихи—7,4, проса—9,6, картофеля—9,6.

По сравненію съ двумя предшествовавшими годами, результаты урoжая обозрѣваемаго года представляются въ слѣдующемъ видѣ:

	Въ 1890 году.			Въ 1891 году			Въ 1892 году.		
	Посѣяно четвер- тей.	Снято.	Самъ.	Посѣяно.	Снято.	Самъ.	Посѣяно.	Снято.	Самъ.
<i>Озимыхъ:</i>									
Ржи . . .	924830	5189655	5,6	796306	964943	1,2	694679	1367174	1,9
Пшеницы . .	51963	278329	5,4	52354	61753	1,0	42415	60353	1,4
<i>Яровыхъ:</i>									
Овса . . .	612983	4086638	6,4	697372	915158	1,2	541128	1185255	2,1
Ячменя . . .	155891	1011840	6,5	170321	198353	1,1	182220	390093	2,1
Гречихи . . .	116363	337919	2,9	126235	22733	0,1	90142	195498	2,1
Пшеницы . .	275438	1425324	5,2	357588	386835	1,1	337425	505322	1,4
Ост. яроваго хлѣба. . .	139496	1544925	11,0	157420	205655	1,3	146748	1362862	9,2
Итого . . .	2308964	13877330	6,6	2358096	2755480	1,1	2034757	5066557	2,4
Картофеля .	462894	2414043	5,6	360985	473692	1,3	341873	1647975	4,8

Такимъ образомъ, въ обозрѣваемомъ году высшій сборъ далъ картофель и яровые хлѣба, имѣющіе второстепенное значеніе въ народномъ хозяйствѣ. Главнѣйшіе же какъ озимые, такъ и яровые хлѣба едва возвратили сѣмена (озимыя рожь и пшеница и яровая пшеница), или же дали ничтожный излишекъ (овесъ, ячмень и гречиха). Всѣхъ хлѣбовъ, кромѣ картофеля, собрано въ обозрѣваемомъ году сравнительно съ предшествовавшимъ болѣе на 2311177 четв. Картофеля собрано болѣе на 1174283 четв. Въ общемъ же всѣхъ хлѣбовъ собрано болѣе на 3485460 четв. Если же сравнивать урожай обозрѣваемаго года съ

урожаемъ 1890 г., то получается недоборъ всѣхъ хлѣбовъ, со включеніемъ картофеля, выражающійся цифрою **9582741** четв., причеиъ картофеля недобрано 766068 четв., а остальныхъ хлѣбовъ—8816673 четв.

Площадь яровыхъ хлѣбовъ безъ картофеля въ отчетномъ году, по сравненію съ предшествовавшимъ годомъ, въ общемъ сократилась на **127815** дес. или на 13,4 % общей площади этихъ хлѣбовъ безъ картофеля.

Въ частности уменьшенъ посѣвъ: яровой пшеницы на **20163** четв. или дес. (на земляхъ крестьянскихъ высѣино менѣе на 20217 четв., на земляхъ владѣльческихъ—болѣе на 54 четв.);—овса—на 156244 четв. или **78122** дес. (на земляхъ крестьянскихъ—на 138969 четв. и на земляхъ владѣльческихъ—на 17275 четв.);—гречихи—на **36093** четв. или дес. (на земляхъ крестьянскихъ—на 29934 четв. и на земляхъ владѣльческихъ—на 6159 четв.) и остальныхъ яровыхъ хлѣбовъ—на 10672 четв. или **5336** дес.—Только площадь ячменя была увеличена какъ на земляхъ владѣльческихъ—на 1571 четв. или дес., такъ и на крестьянскихъ—на 10328 четв. или дес., всего—на **36093** четв. или дес. Ячмень выдавался крестьянамъ въ ссуду мѣстными земскими управами, почему и явилась возможность возмѣстить этимъ хлѣбомъ недостатокъ обычныхъ сѣмянъ.

Площадь картофеля въ общемъ сократилась, по сравненію съ предшествовавшимъ годомъ, на 152896 дес. (высѣяно менѣе на 19112 четвертей, по 1 мѣрѣ на десятину); или на 5,6 % общей площади картофеля.

Урожай хлѣбовъ на земляхъ крестьянскихъ въ обозрѣваемомъ году по уѣздамъ былъ слѣдующій:

У ѣ з д ы.	Въ 1891 году.			Въ 1892 году.		
	Посѣяно. ЧЕТВЕРТЕЙ.	Снято.	Самъ. Р О Ж Ь.	Посѣяно.	Снято.	Самъ.
Воронежскій	76832	92193	1,8	68615	136940	1,9
Землянскій	77724	93269	1,2	64059	218042	3,4
Нижедѣвлицкій	59449	35669	0,6	51125	105315	2,0
Острогожскій	66048	66048	1,0	47687	23344	0,5
Бирюченскій	42484	33987	0,8	30003	14489	0,4
Валуйскій	31837	25509	0,8	19417	14562	0,7
Коротоякскій	49449	59448	1,0	49557	64312	1,3
Бобровскій	75883	90699	1,2	80571	153812	1,9
Богучарскій	76332	53982	0,7	64490	11853	0,1
Задонскій	34934	55894	1,6	33238	105096	3,1
Новохоперскій	55325	143845	2,6	55604	250218	4,5
Павловскій	36762	33086	0,9	34937	11373	0,3
В с е г о	693309	783634	1,2	599303	1110356	1,8

Въ общемъ урожай ржи едва возвратилъ сѣмена, какъ это видно изъ вышеприведенныхъ цифръ. Наиболѣе пострадавшими отъ неурожая этого хлѣба, какъ и всѣхъ прочихъ хлѣбовъ, являются южные уѣзды: Острогожскій, Бирюченскій, Павловскій, Валуйскій и Богучарскій. Лучшій сборъ ржи дали уѣзды: Новохоперскій, Землянскій и Задонскій, находившіеся во время посѣва и произростапія хлѣбовъ въ лучшихъ метеорологическихъ условіяхъ.

Всѣ неурожайные уѣзды обозрѣваемаго года не дали почти никакого сбора ржи и въ прошломъ году. Чтобы судить о послѣдствіяхъ подобнаго двухгодичнаго неурожая въ экономической жизни мѣстнаго крестьянскаго населенія, нужно замѣтить, что рожь составляетъ болѣе половины всѣхъ зерновыхъ хлѣбовъ, высѣваемыхъ крестьянами.

У ѣ з д ы .	О з и м я п ш е н и ц я .					
	Въ 1891 году.			Въ 1892 году.		
	Посѣяно.	Снято.	Самъ.	Посѣяно.	Снято.	Самъ.
	ч е т в е р т е й .					
Воронежскій	891	534	0,6	355	712	2,0
Землянскій	5469	10391	1,9	3057	1301	0,4
Нижнедѣвицкій	528	370	0,7	442	35	0,07
Острогожскій	1173	469	0,4	724	1831	2,5
Вирюченскій	2382	1191	0,5	1237	387	0,2
Валуйскій	246	221	0,9	—	—	—
Коротоякскій	528	158	0,3	1681	1303	0,7
Бобровскій	—	—	—	—	—	—
Богучарскій	—	—	—	—	—	—
Задонскій	151	347	2,3	83	136	1,6
Новохоперскій	—	—	—	—	—	—
Павловскій	232	93	0,4	—	—	—
В с е г о	11600	13774	1,1	7579	5705	0,7

Приведенныя цифры урожая озимой пшеницы въ обозрѣваемомъ году свидѣтельствуютъ о самомъ скудномъ сборѣ этого хлѣба. Относительно—высшій сборъ получился съ небольшихъ площадей этого хлѣба въ Воронежскомъ и Острогожскомъ уѣздахъ, въ зависимости отъ выпавшихъ здѣсь дождей.—Посѣвъ озимой пшеницы годъ-отъ-году уменьшается по неустойчивому отношенію этого хлѣба къ неблагоприятнымъ климатическимъ условіямъ.

Изъ яровыхъ хлѣбовъ первое мѣсто въ крестьянскихъ хозяйствахъ Воронежской губерніи занимаетъ **овесъ**. Урожай этого хлѣба былъ слѣдующій:

У ѣ з д ы .	Въ 1891 году.					
	Въ 1892 году.					
	Посѣяно.	Снято.	Самъ.	Посѣяно.	Снято.	Самъ.
	ч е т в е р т е й .					
Воронежскій	68998	55192	0,7	31891	62540	1,9
Землянскій	111200	222400	2,0	81176	220242	2,7
Нижнедѣвицкій	53592	42374	0,8	44204	231347	5,2
Острогожскій	24554	22098	0,9	18093	16350	0,7
Вирюченскій	39214	31371	0,8	39186	43620	1,1
Валуйскій	14924	17909	1,2	11687	47660	3,1
Коротоякскій	53592	42374	0,8	33782	44024	1,3
Бобровскій	58098	29049	0,5	36580	52908	1,4
Богучарскій	25393	15235	0,6	23567	14990	0,6
Задонскій	31985	83161	2,6	30876	66271	2,1
Новохоперскій	50246	35172	0,9	46173	69267	1,3
Павловскій	38412	23047	0,6	34014	15150	0,4
И т о г о	570208	620382	1,2	431239	84369	1,3

Общіе выводы объ урожаѣ овса какъ въ прошломъ, такъ и въ обозрѣваемомъ году указываютъ на крайне низкій сборъ этого хлѣба въ оба эти года. При болѣе частномъ сравненіи вышешприведенныхъ цифръ открывається въ обозрѣваемомъ году весьма неравномѣрное распредѣленіе урожая овса по каждому уѣзду отдѣльно. Первое мѣсто по степени урожая этого хлѣба занимаетъ Нижнедѣвицкій уѣздъ (самъ 5,2), за

нимъ слѣдуютъ: Валуйскій (3,1), Землянскій и Задонскій (отъ 2,7 до 2,1); между тѣмъ какъ во всѣхъ остальныхъ уѣздахъ былъ или полный неурожай овса, какъ—въ Острогожскомъ, Богучарскомъ, Новохоперскомъ и Павловскомъ, или ничтожный сборъ, возвратившій сѣмена—въ уѣздахъ: Бирюченскомъ, Коротояескомъ, Бобровскомъ и Острогожскомъ. Такое колебаніе урожая овса зависѣло какъ отъ неравномѣрнаго распредѣленія по губерніи атмосферныхъ осадковъ въ обобщаемомъ году, такъ равно и отъ мѣстнаго опустошенія посѣвовъ овса Итальянскою саранчею. Въ Валуйскомъ уѣздѣ лучшей урожай овса собранъ съ полей, лежащихъ по теченію рр. Оскола и Валуя, въ томъ же уѣздѣ, въ мѣстностяхъ, отдаленныхъ отъ рѣкъ, урожай овса далъ самый низкій по губерніи сборъ (отъ 0 до 8 мѣръ съ десятины).

У Ѣ З Д Ы.	Я Р О В Я П Ш Е Н И Ц А.					
	Въ 1891 году.			Въ 1892 году.		
	Посѣяно.	Снято.	Самъ.	Посѣяно.	Снято.	Самъ.
	Ч Е Т В Е Р Т Ы Й.					
Воронежскій	21	42	2,0	684	1450	2,1
Землянскій	—	—	—	2766	8970	3,2
Нижнедѣвпцкій	220	172	0,7	1256	4177	3,3
Острогожскій	73857	73857	1,0	61526	63293	1,2
Бирюченскій	44019	35215	0,8	21189	24901	1,1
Валуйскій	37390	42316	1,1	48125	144375	3,0
Коротояескій	220	196	0,8	6170	11029	1,7
Бобровскій	14642	17570	1,2	18194	31274	1,7
Богучарскій	110254	99228	0,9	98815	53637	0,5
Задонскій	—	—	—	6	8	1,3
Новохоперскій	6886	9660	1,4	7280	21690	3,0
Павловскій	18088	23534	1,3	19419	11498	0,5
И т о г о	305597	301820	0,9	285380	376302	1,3

Яровая пшеница въ общемъ дала также неудовлетворительный сборъ, немногимъ превышающій прошлогодній, причемъ лучшей урожай падаетъ на уѣзды сѣверные и Валуйскій, въ зависимости отъ вышеуказанныхъ климатическихъ и другихъ условий. Посѣвная площадь яровой пшеницы въ урожайныхъ уѣздахъ незначительна (кроме Валуйскаго). Низшій сборъ яровой пшеницы былъ въ уѣздѣ Богучарскомъ, занимающемъ по культурѣ этого хлѣба первое мѣсто въ ряду другихъ уѣздовъ губерніи.

У Ѣ З Д Ы.	Я Ч М Е Н Ъ.					
	Въ 1891 году.			Въ 1892 году.		
	Посѣяно.	Снято.	Самъ.	Посѣяно.	Снято.	Самъ.
	Ч Е Т В Е Р Т Ы Й.					
Воронежскій	—	—	—	1038	3216	3,0
Землянскій	—	—	—	1791	6096	3,4
Нижнедѣвпцкій	201	121	0,6	4008	24358	6,0
Острогожскій	31928	48323	1,2	35582	49906	1,4
Бирюченскій	16791	25186	1,5	23796	51725	2,1
Валуйскій	23717	37947	1,6	26755	133775	5,0
Коротояескій	201	462	2,3	3955	14930	3,7
Бобровскій	3954	5130	1,3	1093	541	0,4
Богучарскій	55075	38552	0,7	54270	53407	0,9
Задонскій	—	—	—	25	59	2,3
Новохоперскій	14950	4495	0,3	2191	2300	1,0
Павловскій	14462	13019	0,9	17103	12220	0,7
И т о г о	161279	173235	1,1	171607	352533	2,0

Урожай ячменя въ общемъ выводѣ возвратилъ сѣмена и далъ излишекъ, въ размѣрѣ, необходимомъ для новаго посѣва этого хлѣба; но отъ такого урожая ничего не осталось для продовольствія населенія. Указанныя выше колебанія урожаяевъ по уѣздамъ одинаково наблюдаются и въ отношеніи къ урожаю ячменя (отъ самъ 6,0—въ уѣздѣ Нижнедѣвицкомъ до 0,4—въ Бобровскомъ уѣздѣ).

У ѣ з д ы.	Г р е ч и х а.			Въ 1892 году.		
	Посѣяно.	Снято.	Самъ.	Посѣяно.	Снято.	Самъ.
	Въ 1891 году.			Въ 1892 году.		
	Ч е т в е р т е й.					
Воронежскій	5510	1026	0,2	5620	10213	1,8
Землянскій	5010	3600	0,7	4142	15111	3,6
Нижнедѣвицкій	25302	—	0,0	10147	50347	5,0
Острогожскій	3234	323	0,1	1819	1954	1,0
Бирюченскій	14623	4387	0,3	11383	23369	2,5
Валуйскій	8803	883	0,1	8903	13362	1,5
Коротоякскій	25302	—	0,0	11282	20667	1,8
Бобровскій	6825	2728	0,4	2921	2622	0,8
Богучарскій	3922	39	0,01	1327	369	0,02
Задонскій	323	251	0,8	183	564	3,0
Новохоперскій	9328	2798	0,3	8869	17738	2,0
Павловскій	2744	274	0,1	2386	—	0,0
И т о г о	110926	16314	0,1	80992	162816	2,0

Гречиха въ среднемъ выводѣ уродилась въ обзорѣваемомъ году такъ же, какъ и ячмень (2,0), только колебанія урожайности этого хлѣба по отдѣльнымъ уѣздамъ были еще значительнѣе. Въ то время какъ Нижнедѣвицкій уѣздъ далъ сборъ этого хлѣба удовлетворительный, въ уѣздѣ Павловскомъ гречиху совершенно не убирали.

По остальнымъ, воздѣлываемымъ крестьянами, яровымъ хлѣбамъ, каковы: просо, ленъ, конопля, чечевица, полба, кукуруза, подсолнухъ и горохъ урожай далъ:

У ѣ з д ы.	Въ 1891 году.			Въ 1892 году.		
	Посѣяно.	Снято.	Самъ.	Посѣяно.	Снято.	Самъ.
Воронежскій	9382	14231	1,5	19003	56148	2,9
Землянскій	6550	32600	4,9	5805	75398	12,9
Нижнедѣвицкій	18251	7444	0,4	9702	193110	19,8
Острогожскій	5909	6437	1,1	3019	23567	7,8
Бирюченскій	3649	12863	3,5	2801	38776	13,8
Валуйскій	5442	5488	1,0	22427	112135	5,0
Коротоякскій	18251	7444	0,4	9009	154048	17,0
Бобровскій	39845	23891	0,6	15892	25431	1,6
Богучарскій	7237	2719	0,8	17654	39055	2,2
Задонскій	3514	8785	2,5	3422	57428	16,4
Новохоперскій	7657	22971	3,0	10601	286227	27,0
Павловскій	2615	2615	1,0	2881	14813	5,1
И т о г о	128302	147488	1,15	122216	1076736	6,2

Въ общемъ урожай вышеозначенныхъ яровыхъ хлѣбовъ можно назвать вполне удовлетворительнымъ. Колебанія поуѣздной урожайности этихъ хлѣбовъ особенно рѣзки. Наиболѣе урожайными хлѣбами въ обзорѣваемомъ году были: кукуруза, давшая сборъ самъ 30 (Новохоп. уѣздъ), просо, уродившееся самъ 25 (Нижнед. уѣздъ), конопля—самъ 16 (Корот. уѣздъ) и подсолнухъ—самъ 20 (Новох. уѣздъ).

Урожай картофеля на крестьянскихъ земляхъ былъ слѣдующій:

У ѣ з д ы.	Въ 1891 году.			Въ 1892 году.		
	Посѣяно.	Снято.	Самъ.	Посѣяно.	Снято.	Самъ.
Воронежскій	37471	33724	0,9	25024	114683	4,5
Землянскій	39890	59335	1,5	50870	206210	4,0
Нижнедѣвичскій	19630	11778	0,6	29800	149470	5,0
Острогожскій	23972	11986	0,5	28173	51896	1,8
Вирюченскій	17992	6161	0,3	12644	61155	4,8
Валуйскій	13161	14477	1,1	2135	12810	5,4
Коротоявскій	19630	9815	0,5	21805	221620	3,5
Бобровскій	34808	48731	1,4	20121	63212	3,1
Богучарскій	11563	3469	0,3	5313	12790	2,4
Задонскій	42149	94836	2,25	35014	187054	5,3
Новохоперскій	22035	22442	1,0	24465	146790	6,0
Павловскій	19443	21387	1,1	14880	35340	2,3
И т о г о	301744	338641	1,1	270244	1263030	4,6

Исключительная засуха обозрѣваемаго года сказалась и на урожаѣ картофеля, какъ это видно изъ низкаго сбора этого хлѣба въ уѣздахъ Острогожскомъ, Богучарскомъ и Павловскомъ. Въ общемъ же урожай картофеля въ этомъ году можно назвать среднимъ.

Посѣвъ картофеля въ крестьянскихъ хозяйствахъ Воронежской губерніи занимаетъ важное мѣсто. Изъ картофеля крестьяне дѣлаютъ муку и извѣстную долю ея всыпаютъ въ ржаное тѣсто, изъ котораго приготавливаютъ себѣ хлѣбъ. Такимъ образомъ картофельная мука служить подспорьемъ въ хлѣбномъ продовольствіи, и урожай картофеля въ значительной степени поддержалъ скудные продовольственные средства населенія въ обозрѣваемомъ году.

На земляхъ владѣльческихъ урожай обозрѣваемаго года далъ по губерніи слѣдующій сборъ:

	Въ 1891 году.			Въ 1892 году.		
	Посѣяно.	Снято.	Самъ.	Посѣяно.	Снято.	Самъ.
О з и м н ы хъ .						
Ржп	102997	181329	1,7	95376	256318	2,6
Пшеницы	41254	47979	1,1	34836	54648	1,5
Я р о в ы хъ :						
Овса	127164	294776	1,5	109889	300886	2,7
Ячменя	9042	25118	2,1	10613	37560	3,5
Пшеницы	51991	85065	1,5	52045	129020	4,4
Гречихи	15309	6419	0,3	9150	32682	3,5
Остал. яров. хл.	29118	58167	2,0	24532	286126	11,6
И т о г о	376875	698853	1,8	336441	1097740	3,4
Картофеля	59241	135051	2,3	71629	384945	5,3

Относительно высшій сборъ всѣхъ вообще хлѣбовъ на земляхъ владѣльческихъ, сравнительно съ урожаемъ на крестьянскихъ земляхъ — явленіе обычное, наглядно доказывающее возможность небезуспѣшной борьбы съ мѣстными климатическими и другими условіями сельскаго хозяйства.

Огородныя и банчевыя растенія дали въ обозрѣваемомъ году удовлетворительный урожай, и недостатка въ нихъ не ощущалось, какъ въ сѣверныхъ, такъ равно и въ южныхъ, неурожайныхъ, уѣздахъ. Бывшіе по мѣстамъ ливни (Острогожскій уѣздъ) принесли вредъ ого-

родамъ, которые были занесены иломъ, такъ что все посѣянное погибло безвозвратно.—Изъ огородныхъ растеній лучше уродились огурцы и капуста на низменныхъ и луговыхъ мѣстахъ (Коротоякскій уѣздъ), изъ багчевыхъ — арбузы (Павловскій уѣздъ) и дыни (Коротоякскій уѣздъ).

Въ садахъ завязъ плодовъ повреждена была морозами въ началѣ мая, вслѣдствіе чего и по причинѣ засухи урожай садовыхъ плодовъ былъ ниже средняго, меньшій сборъ дали вишни и сливы. Многія плодовые деревья съ начала весны стали сохнуть и мѣстами погибли совершенно, вслѣдствіе вліянія на нихъ весенняго холода съ заморозками и послѣдовавшей затѣмъ засухи.

Свекловичныя плантаціи дали удовлетворительный сборъ.

Въ четырехъ волостяхъ Валуйскаго уѣзда: Краснянской, Ново-Александровской, Николаевской и Малакеевской сѣется крестьянами анисъ. Въ обзорѣваемомъ году засѣяно было 723 дес.. По случаю засухи, анисъ далъ неполнѣй удовлетворительный урожай, собиралось отъ 3 до 21 пуда съ десятины.

Цѣны на рабочія руки въ обзорѣваемомъ году понизились. Для сравненія приводимъ данныя о цѣнахъ на рабочія руки за три года (въ копѣйкахъ).

Г О Д Ы.	Конному.		Пѣшему.		Поденницѣ.	
	На своемъ.	На хоз. войскомъ.	На своемъ.	На хоз. войскомъ.	На своемъ.	На хоз. войскомъ.
	п р о д о в о л ь с т в і и.					
1890	73	61	33	27	22	19
1891	66	63	32	28	20	17
1892	90	54	28	19	18	14

Приведенныя цифры наглядно убѣждаютъ въ ежегодномъ пониженіи цѣнъ, что, конечно, стоитъ въ связи съ избыткомъ рабочихъ рукъ вслѣдствіе неурожаевъ. Недостатокъ въ рабочемъ скотѣ повсиль поденную плату конному работнику въ обзорѣваемомъ году.

На основаніи вышеприведенныхъ данныхъ объ урожаѣ, бывшемъ въ обзорѣваемомъ году, можно сдѣлать слѣдующій выводъ: урожай всякаго рода хлѣбовъ, кромѣ картофеля, далъ въ этомъ году населенію губерніи 5066557 четв., если изъ показанной общей суммы исключить необходимое количество для озимаго и яроваго посѣва, въ размѣрѣ произведеннаго въ обзорѣваемомъ году, т. е. 2034757 четв., то на потребленіе наличнаго населенія губерніи остается только 3031800 четв., т. е. на наличную душу обоого пола 1,1 четверти.

На земляхъ крестьянскихъ урожай въ обзорѣваемомъ году далъ 3968817 четв., кромѣ картофеля; на посѣвъ озимыхъ и яровыхъ хлѣбовъ крестьянамъ, при указанномъ расчетѣ, нужно 1648296 четв., за исключеніемъ изъ общаго крестьянскаго урожая этой суммы, получается остатокъ въ 2270521 четв. на все крестьянское населеніе Воронежской губерніи, причемъ на наличную душу приходится 7,8 пуда.

При вычисленіи результатовъ крестьянскаго урожая въ обзорѣваемомъ году по каждому уѣзду отдѣльно, сравнительно съ потребностью

крестьянъ на обмененіе полей озимымъ и яровымъ хлѣбомъ, остатокъ получается только по десяти уѣздамъ, по остальнымъ же двумъ уѣздамъ собраннаго въ этомъ году хлѣба не достаетъ даже и на обмененіе полей, какъ объ этомъ свидѣлствуютъ нижеслѣдующія цифры:

Въ уѣздахъ.	Сборъ. Посѣвъ.		О с т а т о к ъ.	
	Ч е т в е р т е й.		Всего.	На наличную душу (въ пудахъ).
Нижнедѣвицкомъ . . .	609189	120884	+ 488305	+27,7
Новохоперскомъ . . .	647440	130673	+ 516767	+25,3
Землянскомъ	545160	162796	+ 382364	+16,3
Валуйскомъ	465869	137319	+ 328550	+14,4
Задонскомъ	229562	67833	+ 161729	+11,3
Коротоявскомъ	310813	115436	+ 195377	+10,8
Воронежскомъ	271219	127206	+ 144013	+ 6,2
Бобровскомъ	266588	155251	+ 111337	+ 3,5
Бирюченскомъ	203267	129600	+ 73667	+ 2,5
Острогожскомъ	180745	168455	+ 12290	+ 0,4
Павловскомъ	65054	110720	— 45666	— 2,2
Богучарскомъ	173911	272123	— 98212	— 2,5
По губерніи	3968817	1698296	+2270521	+ 7,8

Неудовлетворительный сборъ хлѣбовъ по Воронежской губерніи въ обозрѣваемомъ году, а равно и полный неурожай прошлаго года, губельно повліяли на положеніе мѣстнаго **СКОТОВОДСТВА**.

Въ обозрѣваемомъ году въ губерніи считалось разнаго рода скота 1844510 головъ, въ томъ числѣ:

	Въ 1891 г.	Въ 1892 г.	Больше или меньше.	Въ %.
Лошадей	403734	355546	— 48188	11,9
Рогатаго скота	554732	449803	—104929	18,9
Овецъ простыхъ	943326	668805	—275021	29,1
— тонкорунныхъ	265027	239020	— 26007	9,8
Свиней	216070	115000	—101070	46,7
Козъ	22015	16336	— 5679	25,7
Итого	2405404	1844510	—560894	23,3

Въ общемъ, по сравненію съ предшествовавшимъ годомъ, число разнаго рода скота въ губерніи уменьшилось на 560894 гол. или на 23,3%. Безформиза была главною причиною такого высокаго процента убыли скота, въ особенности у крестьянъ. По отзывамъ послѣднихъ, у нихъ въ теченіи обозрѣваемаго года убыло скота мѣстами „на половину“, а мѣстами треть.— По отдѣльнымъ видамъ домашнихъ животныхъ наибольшая убыль въ 46,7% падаетъ на свиней, затѣмъ значительно уменьшилось количество овецъ простыхъ -- на 29,1% и козъ -- на 25,7%; рогатаго скота убыло на 18,9% и на 11,9% уменьшилось общее число лошадей, такъ что во время полевыхъ работъ ощущался недостатокъ въ рабочихъ лошадяхъ.

Въ экономическомъ отношеніи положеніе скотоводства въ губерніи характеризуется слѣдующими данными. Въ общемъ количествъ крупнаго и мелкаго скота было:

Лошадей.	Рогатаго скота.	Овецъ.	Свиней.	Козъ.	Крупнаго.	Мелкаго.	Всего.
355546	449803	907825	115000	16336	805349	103915 *)	909264
39,2%	49,5%	9,9%	1,2%	0,2%	88,6%	11,4%	100%

Такимъ образомъ, первое мѣсто въ скотоводческомъ хозяйствѣ Воронежской губерніи удержалось за рогатымъ скотомъ, составляющимъ 49, 5⁰/₀ въ общей суммѣ головъ крупнаго скота по губерніи; на долю лошадей приходится 39, 2⁰/₀. Затѣмъ, при счетѣ 10 головъ мелкаго скота за одну голову крупнаго, количество овецъ выразится въ 9, 9⁰/₀, свиней — 1, 2⁰/₀, козъ — 0, 2⁰/₀. — По сравненію съ предшествовавшимъ годомъ, убавился процентъ рогатаго скота (49,5 вм. 50,3), овецъ (9,9 вм. 10,9), свиней (1,2 вм. 2,0) и вообще — мелкаго скота въ отношеніи къ крупному (11,4 вм. 13,1), кромѣ козъ, процентное отношеніе которыхъ къ общему числу крупнаго и мелкаго скота по губерніи не измѣнилось.

Процентъ крупнаго скота возросъ (88,6 вм. 86,9); нѣсколько возвысился и процентъ лошадей (39,2 вм. 36,6). Очевидно, бѣдствующее населеніе всѣми мѣрами старалось удержать за собою крупный и рабочій скотъ, въ особенности лошадей, распродало преимущественно овецъ и свиней и только въ крайности — прочій скотъ, о чемъ свидѣтельствуетъ вышеотмѣченная общая убыль скота.

12376 головъ разнаго рода скота (0, 6⁰/₀) содержится городскимъ населеніемъ, все же остальное количество скота находится въ уѣздахъ и распредѣлялось въ обозрѣваемомъ году слѣдующимъ образомъ:

	Общее число скота.		Больше или менѣе.	Въ %.
	1891 г.	1892 г.		
Въ Богучарскомъ уѣздѣ.	368094	197630	—170464	—45,4
— Острогожскомъ . . .	364553	268315	— 86238	—23,6
— Новохоперскомъ . . .	273528	234488	— 39040	—14,2
— Вадуйскомъ	248378	186260	— 62118	—27,0
— Бобровскомъ	227156	119234	—107922	—47,7
— Бирюченскомъ	159292	142846	— 16446	—10,3
— Воронежскомъ	155173	156391	+ 1218	+ 0,7
— Коротояескомъ	147333	106464	— 40869	—27,7
— Павловскомъ	128210	87692	— 40518	—31,6
— Землянскомъ	126320	133117	+ 6797	+ 5,3
— Нижнедѣвицкомъ	108389	118572	+ 10183	+ 9,3
— Задонскомъ	84514	81125	— 3389	— 4,0
Итого	2390940	1832134	—558806	—23,3

Наивысшій процентъ убыли скота замѣчается въ уѣздахъ южныхъ, неурожайныхъ, и въ особенности въ Бобровскомъ (47,7) и Богучарскомъ (45,4); въ уѣздахъ Нижнедѣвицкомъ, Землянскомъ и Воронежскомъ скотъ относительно лучше перенесъ обозрѣваемый годъ, причемъ нужно замѣтить, что отмѣченный въ этихъ послѣднихъ уѣздахъ нѣкоторый приплодъ скота падаетъ преимущественно на свиней, козъ и овецъ и вообще на мелкій скотъ.

Овцеводство, какъ извѣстно, составляетъ отличительную черту скотоводческаго хозяйства въ Воронежской губерніи.

*) Въ этомъ случаѣ, какъ и въ общемъ итогѣ, 10 головъ мелкаго скота принято за одну голову крупнаго.

Въ обзорѣваемомъ году, сравнительно съ предъидущимъ годомъ, было по уѣздамъ овецъ:

	Въ 1891 г.		Въ 1892 г.		Больше или меньше.	
	Прост.	Тонн.	Прост.	Тоннор.	Прост.	Тоннор.
Въ Воронежскомъ	66668	10404	67240	10604	+ 572	+ 200
— Задоискомъ	49379	—	47009	—	— 2270	—
— Павловскомъ	48052	11132	25365	11864	— 22687	+ 732
— Бобровскомъ	103221	10486	8405	18016	— 94816	+ 7530
— Богучарскомъ	145159	34291	77084	16800	— 68075	— 17491
— Новохоперскомъ	106270	29000	93448	19206	— 12823	— 9740
— Землянскомъ	60259	4670	69424	2300	— 9172	— 2370
— Нижнедѣвицкомъ	60295	—	55439	—	— 25024	—
— Коротоякскомъ	66098	—	41074	—	— 3855	— 36313
— Острогожскомъ	121900	87291	118045	50978	— 55387	— 52651
— Вирюченскомъ	65951	12384	10565	65035	— 5677	— 21157
— Валуйскомъ	48474	65369	54151	44212	— 4856	—
Итого	941726	265027	668805	239020	-304611	-139822

Лучшіе овчарные заводы принадлежать частнымъ землевладѣльцамъ. Крестьяне занимаются разведеніемъ преимущественно простыхъ овецъ. Приплодъ тонкорунныхъ овецъ по Павловскому и Бобровскому уѣздамъ отмѣчается въ частно-владѣльческихъ хозяйствахъ, менѣ потерпѣвшихъ отъ неурожая, сравнительно съ хозяйствами крестьянъ.

Особую вѣтвь скотоводческой промышленности въ Воронежской губерніи составляютъ конскіе заводы. Эта промышленность развита какъ въ частно-владѣльческихъ, такъ равно и въ крестьянскихъ хозяйствахъ. На крестьянскихъ заводахъ содержится до 26—27 лошадей (Бобровскій и Коротоякскій уѣзды).

По сравненію съ предшествовавшими годами, состояніе конскихъ заводовъ въ обзорѣваемомъ году представляется въ слѣдующихъ цифрахъ:

	Число заводовъ.	Число жеребцовъ.	Число матокъ.
Въ 1879 году	219	466	3655
— 1884 —	215	550	3771
— 1889 —	188	446	3551
— 1890 —	200	511	3575
— 1891 —	217	492	3626
— 1892 —	204	466	3487

Въ 1879 году на 1 заводъ приходилось 19 производителей, въ 1884 г.—20, въ 1889 г.—21, въ 1890 г.—20, въ 1891 г.—19, въ 1892 г.—19 же. Такимъ образомъ, при уменьшеніи числа заводовъ въ обзорѣваемомъ году, среднее число производителей на 1 заводъ осталось почти то же: закрыты мелкіе заводы.

По уѣздамъ конскіе заводы въ обзорѣваемомъ году были распределены въ слѣдующемъ порядкѣ:

У ѣ з д ы.	Число заводовъ.	1891 г.		Число заводовъ.	1892 г.	
		Жеребцовъ.	Матокъ.		Жеребцовъ.	Матокъ.
Воронежскій	49	88	594	43	78	535
Бобровскій	48	87	752	41	79	605
Землянскій	28	78	556	28	73	640
Острогожскій	20	74	479	20	79	467
Новохоперскій	19	59	456	19	60	466
Нижнедѣвицкій	12	25	90	14	20	99

Богучарскій	12	17	202	11	17	204
Задонскій	8	21	164	8	24	143
Павловскій	7	10	59	6	4	62
Коротоякскій	6	12	63	6	11	69
Валуискій	5	18	163	5	19	152
Вирюченскій	3	3	48	3	2	45
Итого	217	492	3626	204	466	3487

Новые конскіе заводы (2) устроены въ Нижнедѣвицкомъ уѣздѣ; упразднены конскіе заводы въ Богучарскомъ (1), Павловскомъ (1) и Бобровскомъ (7) уѣздахъ, пострадавшихъ отъ неурожая въ обзорѣваемомъ году, а также—въ Воронежскомъ (6) уѣздѣ, вслѣдствіе общаго пониженія денежныхъ средствъ у населенія и недостатка въ продовольствіи.

Изъ общаго количества конскихъ заводовъ въ обзорѣваемомъ году 66 или 30% принадлежали крестьянамъ. Наибольшее количество крестьянскихъ конскихъ заводовъ находится въ Воронежскомъ (28) и Бобровскомъ (15) уѣздахъ. На этихъ заводахъ разводятся лошади преимущественно *битюгской* породы.

Изъ другихъ отраслей сельскаго хозяйства, имѣющихъ второстепенное значеніе въ экономической жизни населенія, заслуживаютъ вниманія винокурение и песочно-сахарное производство.

По уѣздамъ дѣйствовавшіе въ обзорѣваемомъ году **винокурные заводы** распредѣлялись слѣдующимъ образомъ:

	Число заводовъ.	Количество выкуренаго вина.	Сравнительно съ 1891 г. болѣе или менѣе.
Въ Воронежскомъ	2	7347789 градус.	— 1725953
— Бобровскомъ	4	3388241	— 10695255
— Валуискомъ	1	1423538	— 2239666
— Богучарскомъ	1	2262147	— 1201543
— Вирюченскомъ	1	3277520	— 1660683
— Задонскомъ	2	4789673	+ 141635
— Землянскомъ	2	4100870	+ 2044546
— Нижнедѣвицкомъ	2	5479688	— 4707351
— Коротоякскомъ	1	11806392	— 1580756
— Павловскомъ	2	2811356	— 793987
— Острогожскомъ	6	10608041	+ 1183021
— Новохоперскомъ	3	1163842	— 8965338
Итого	27	73933684	— 30199330

Сравнительно съ предшествовавшимъ годомъ, число дѣйствовавшихъ винокурныхъ заводовъ сократилось на 5 или на 15, 6%. Не дѣйствовали въ обзорѣваемомъ году: 2 завода въ Бобровскомъ уѣздѣ, 1—въ Вирюченскомъ, 1—въ Острогожскомъ и 1—въ Новохоперскомъ. На всѣхъ заводахъ выкурено вина, сравнительно съ предшествовавшимъ годомъ, менѣе на 30199330 градус. или на 29, 0%, хотя въ отдѣльности въ уѣздахъ Задонскомъ, Землянскомъ и Острогожскомъ количество выкуренаго вина въ обзорѣваемомъ году превышало прошлогоднее. Въ Острогожскомъ уѣздѣ, по случаю неурожая и высокихъ цѣнъ на хлѣбъ, матеріаломъ для производства винокурения послужили свекловичная (сахарная) патока и кукуруза, привезенная съ Кавказа. Вообще же на производство винокурения употребляется мѣстный хлѣбъ (картофель, просо, рожь, пшеница и ячмень), скупаемый отчасти и у крестьянъ. Облегчая населенію сбытъ хлѣба на мѣстѣ, винокурные заводы доставляютъ окрестнымъ жителямъ барду для корма скота.

Свеклосахарныхъ заводовъ въ обзорѣваемомъ году дѣйствовало шесть. Они находятся въ уѣздахъ:

	Число заводовъ.	Количество выработанаго сахара.	песку.	Болѣе или менѣе сравнит. съ 1891 г.
Воронежскомъ	1	86397 пуд.	37 ф.	+16800 пуд. 35 ф.
Острогожскомъ	1	46707	" 36	—22565 " 5 "
Бобровскомъ	1	80946	" 37 "	+44697 " 23 "
Павловскомъ	2	95167	" 20 "	— 9065 " 37 "
Задонскомъ	1	89247	" 18 "	— 20 " 36 "
Итого	6	398467 пуд.	28 ф.	+29926 пуд. 20 ф.

Удовлетворительный сборъ свекловицы въ обзорѣваемомъ году благоприятно повліялъ на свеклосахарное производство въ губерніи. Въ общемъ выработано сахарнаго песку, сравнительно съ предшествовавшимъ годомъ, болѣе на 29926 пуд. 20 ф. или на 6, 8⁰/₁₀₀, какъ это видно изъ вышеприведенныхъ цифръ. Всѣ свеклосахарные заводы принадлежатъ крупнымъ частнымъ землевладѣльцамъ. Заводчики сами занимаются воздѣлываніемъ свекловицы, и только 28, 7⁰/₁₀₀ общаго количества этого хлѣба доставляется на заводы мѣстными плантаторами. Поэтому повышеніе производительности свекло-сахарныхъ заводовъ въ обзорѣваемомъ году не служитъ, къ сожалѣнію, общимъ благопріятнымъ для населенія экономическимъ признакомъ.

За исключеніемъ свеклосахарныхъ заводовъ, производительность всѣхъ отраслей сельскаго хозяйства была ослаблена неудовлетворительнымъ сборомъ хлѣбовъ въ обзорѣваемомъ году. Для населенія создались такимъ образомъ крайне тяжелыя экономическія условія. Истощенное полнымъ неурожаемъ предшествовавшаго года, оно, въ особенности въ южныхъ уѣздахъ, оказалось съ весьма скудными средствами продовольствія, при чемъ по Павловскому и Богучарскому уѣзду собраннаго хлѣба недоставало даже и на обмѣненіе полей.

II.

Обезпеченіе народнаго продовольствія. Продовольственные запасы Воронежской губерніи. Количество хлѣба, долженствоваваго быть въ запасныхъ магазинахъ къ 1 января 1892 г. Наличные запасы хлѣба въ магазинахъ. Продовольственные капиталы губеронскій, общественные и сословный. Количество хлѣба, поступившаго въ теченіи 1892 г. въ хлѣбозапасныя магазины въ уплату ссудъ и недоимокъ. Пополненіе продовольственныхъ капиталовъ взносами ссудъ и приращеніями изъ процентовъ. Выясненіе общей нужды въ продовольствіи и недостаточность мѣстныхъ продовольственныхъ средствъ. Правительственныя ссуды. Воспособленіе изъ средствъ Губернскаго Благотворительнаго Комитета. Количество хлѣба, числившагося къ 1 января 1893 г. въ недоимкѣ и ссудахъ по хлѣбозапаснымъ магазинамъ. Состояніе продовольственныхъ капиталовъ къ 1 января 1893 года.

Нужда въ хлѣбѣ для продовольствія населенія и обмѣненія полей въ обзорѣваемомъ году только отчасти могла быть восполнена мѣстными средствами.

Продовольственные запасы Воронежской губерніи въ обзорѣваемомъ году состояли: 1) въ хлѣбѣ, хранимомъ въ запасныхъ магазинахъ, и 2) въ денежныхъ капиталахъ продовольствія.

1. Къ 1 января отчетнаго года, по установленной закономъ нормѣ, въ запасныхъ магазинахъ должно было быть хлѣба:

У ѣ з д ы.	Озимого. Ярового. Всего.		
	ч е т в е р т е й.		
Воронежскій	59829	29734	89563
Бирюченскій	84419	40714	125133
Бобровскій	79480	37590	117070
Богучарскій	102892	51446	154338
Валуйскій	60195	30097	90292
Задонскій	37734	18867	56601
Землянскій	76015	38007	114022
Коротоякскій	54373	27006	81379
Нижнедѣвицкій	58639	26751	85390
Новохоперскій	56322	30383	86705
Острогожскій	84351	42189	126540
Павловскій	57003	26493	83496
И т о г о	811252	399277	1210529

Въ наличности къ показанному времени состояло:

У ѣ з д ы.	Озимого. Ярового. Всего.			Въ % къ выше- показан- ному нормаль- ному ко- личеству хлѣба.
	ч е т в е р т е й.			
Воронежскій	6675	2642	9317	10,4
Бирюченскій	13285	9186	22471	17,9
Бобровскій	8964	10677	19641	16,7
Богучарскій	43528	32005	75533	48,9
Валуйскій	18771	19165	37936	42,0
Задонскій	3184	568	3752	6,6
Землянскій	865	2065	2930	2,5
Коротоякскій	4835	2324	7159	8,8
Нижнедѣвицкій	879	4632	5511	6,4
Новохоперскій	34219	24265	58484	67,4
Острогожскій	41907	22172	64079	50,6
Павловскій	30776	13062	43838	52,5
И т о г о	207888	142763	350651	28,9

Общее количество наличнаго хлѣба въ запасныхъ магазинахъ не составляло и $\frac{1}{3}$ установленной закономъ нормы. Въ частности въ уѣздахъ наиболѣ пострадавшихъ отъ неурожая оно не превышало 52, 5%. Въ лучшемъ состояннй оказались хлѣбозапасные магазины въ Новохоперскомъ уѣздѣ (67, 4%). Всего менѣе обезпечены хлѣбными запасами были уѣзды Воронежскій (10,1), Коротоякскій (8,8), Задонскій (6,6), Нижнедѣвицкій (6,4) и въ особенности — Землянскій, въ магазинахъ котораго хранилось только 2, 5% нормальнаго количества хлѣба.

2. Состояннй продовольственныхъ капиталовъ къ 1 января обзорѣмаго года было слѣдующее:

Наименованнй продовольствен- ныхъ капиталовъ.	Общая сумма.		Состояло на лицо.		Въ %.
	Руб.	К.	Руб.	К.	
Губернскій	1855178	26	5219	79	0,2
Общественные:					
По Бобровскому уѣзду	41760	—	21760	54	52,1
— Новохоперскому	1556	84	1556	84	100
— Острогожскому	6967	—	5045	93	72,4
Сословный	35274	—	28326	95	80,3
В с е г о	1940736	10	62315	5	3,1

Денежные капиталы продовольствія, за исключеніемъ незначительной суммы по Новохоперскому уѣзду, были такъ же, какъ и хлѣбные запасы, болѣе или менѣе истощены, въ особенности — губернской продовольственный капиталъ, котораго въ наличности оставалось 0,2%. Въ общей сложности всѣ вообще продовольственные капиталы по Воронежской губ. въ началу обозрѣваемаго года представляли въ наличности 62315 р. 5 к., что составляетъ 3,1% общей суммы всѣхъ продовольственныхъ капиталовъ по губерніи.

Въ теченіи обозрѣваемаго года въ хлѣбозапасные магазины въ уплату ссудъ и недоимокъ поступило 14810 четв. озимаго и 8962 четв. яроваго хлѣба, что съ прежними запасами составитъ 374423 четв. или 2995384 пуда.

Продовольственные капиталы въ теченіи года пополнились взносами ссудъ и приращеніями изъ процентовъ всего на 14163 р. 87 к. и въ общей сложности представляли сумму въ 76478 р. 92 к. или, обращая въ хлѣбъ по 6 р. за четв., — 12746¹/₂ четв., или 101972 пуд. хлѣба.

Всѣ вообще мѣстныя продовольственные средства въ обозрѣваемомъ году заключались такимъ образомъ въ 3097356 пуд. озимаго и яроваго хлѣба.

На продовольствіе населенія по приблизительному расчету требуется 4348784 четв. или 34790272 пуда хлѣба. Исключивши изъ этой цифры наличныя мѣстныя продовольственные средства (3097356 пуд.), а равно и вышепоказанный остатокъ отъ урожая обозрѣваемаго года, по обмѣненіи полей, въ 2270521 четв. или 21236031 пуд., получимъ недочетъ въ 10456885 пудовъ.

Затрудненія по обезпеченію народнаго продовольствія, возникшія вслѣдствіе истощенія мѣстныхъ продовольственныхъ запасовъ и денежныхъ капиталовъ продовольствія, осложнились въ обозрѣваемомъ году заботами о поддержаніи рабочаго скота. Неурожай травъ и хлѣбовъ еще въ предшествовавшемъ году въ значительной степени ослабилъ мѣстное скотоводство. Съ начала же отчетнаго года, при недородѣ подножнаго корма, убыль скота сдѣлалась столь замѣтной, что населеніе опасалось не выполнить весеннія полевыя работы за недостаткомъ лошадей и воловъ. Кромѣ того, вслѣдствіе гибели значительной части озимыхъ посѣвовъ, въ особенности въ южныхъ уѣздахъ, мѣстнымъ населеніемъ возбуждены были ходатайства о ссудѣ для пересѣва озимей, а — затѣмъ и о выдачѣ яровыхъ сѣмянъ, недостатокъ въ которыхъ особенно ощущался, вслѣдствіе потребленія оставшихся отъ урожая сѣмянъ на продовольствіе.

Для удовлетворенія продовольственныхъ нуждъ населенія, а равно и на закупку кормовъ для скота и на сѣменные потребности, въ восполненіе мѣстнымъ средствамъ, испрошены были въ обозрѣваемомъ году правительственныя ссуды:

Въ январѣ — на покупку въ предѣлахъ губерніи сѣменнаго зерна и продовольственнаго хлѣба 1700000

Въ томъ же мѣсяцѣ—на продовольственныя нужды населенія и на покушку корма для скота	1900000
Въ мартѣ—на прокормленіе рабочаго скота	500000
Въ апрѣлѣ—на продовольствіе населенія	500000
Въ іюлѣ—на обмѣненіе полей и въ крайнихъ случаяхъ на продовольствіе	1000000
Въ томъ же мѣсяцѣ—на ту же потребность	500000
— — — на обмѣненіе полей	300000
— — — на закупку сѣна	200000
— іюлѣ—на обмѣненіе полей	200000
— августѣ—на продовольствіе населенія	200000
— сентябрѣ—на ту же потребность	500000
— октябрѣ—на ту же потребность	500000
— декабрѣ—на закупку въ предѣлахъ губерніи сѣменнаго и продовольственнаго хлѣба	500000
Въ томъ же мѣсяцѣ—на покушку хлѣба	400000
В с е г о	9200000

Каждая изъ означенныхъ правительственныхъ ссудъ, по полученіи ея, распредѣлялась по уѣздамъ, соотвѣтственно продовольственнымъ нуждамъ уѣзднаго населенія, и поступала въ распоряженіе гг. уѣздныхъ предводителей дворянства, а равно—губернской и уѣздныхъ земскихъ управъ.

Въ счетъ этихъ ссудъ, а равно и губернскаго продовольственнаго капитала, губернской земскою управою непосредственно израсходовано на покушку хлѣба на продовольствіе, обмѣненіе яровыхъ и озимыхъ полей въ обозрѣваемомъ году и на покушку кормовъ для крестьянскаго скота 3320137 руб. 32 коп. и выслано и переведено чрезъ кредитныя учрежденія въ уѣздныя земскія управы на расходы по обезпеченію населенія продовольствіемъ и по покупке кормовъ для крестьянскаго скота 3151842 руб. 37 коп., итого **6471979 руб. 69 коп.**; въ томъ числѣ: изъ губернскаго продовольственнаго капитала 89 руб. 53 коп. и изъ суммъ, отпущенныхъ Правительствомъ, **6471890 руб. 16 коп.**

Ссуды на обмѣненіе выдавались уѣздными земскими управами хлѣбомъ и деньгами по предварительной провѣркѣ дѣйствительнаго числа нуждавшихся домохозяевъ и той площади, которая не могла быть обмѣнена своими средствами; при чемъ денежные ссуды, по соглашенію съ подлежащимъ земскимъ начальникомъ, управами предварительно были выдаваемы волостнымъ старшинамъ, волостные же старшины, по распоряженію земскихъ начальниковъ, передавали обществамъ; послѣднія, непосредственно, сами покупали хлѣбъ, который и раздавался крестьянамъ. Сѣменныя ссуды выдавались исключительно на „душевую“ землю отъ 6 до 9 пуд. на десятину.

Продовольственныя ссуды выдавались также хлѣбомъ, нарочно для сей цѣли заготовленнымъ управами, и деньгами. Выдачи продовольствія нуждающимся производились по расчету 40 фунт. въ мѣсяцъ на каждаго взрослого и 20 фунт. на малолѣтнихъ до семилѣтняго возраста, исключая грудныхъ дѣтей, мужчинъ—работниковъ и женщинъ—работницъ. Предварительно выдачи продовольствія производилось мѣстное дознаніе о средствахъ нуждающихся съ заключеніями волостныхъ правленій.

Ссуды для поддержанія рабочаго скота, по приведеніи въ извѣстность числа нуждающихся въ этихъ ссудахъ домохозяевъ, выдавались только тѣмъ изъ нихъ, которые имѣли въ своихъ хозяйствахъ по 1 и 2 рабочихъ лошади или 4 рабочихъ вола, замѣняющихъ собою 2 лошадей. Размѣры ссуды—5 р. на лошадь и по 2 р. 50 к. на каждого вола. Покупка кормовыхъ средствъ производились крестьянами въ частно-владѣльческихъ экономіяхъ и у своихъ однообщественниковъ, имѣвшихъ кормовые запасы.

Помимо общей правительственной и земской помощи, пострадавшее отъ неурожая населеніе Воронежской губерніи въ обозрѣваемомъ году получало воспособленіе изъ Губернскаго Благотворительнаго Комитета непосредственно или же чрезъ открытыя имъ уѣздныя, участковыя и сельскія попечительства. На сѣменные и продовольственныя нужды населенія Губернскимъ Благотворительнымъ Комитетомъ въ этомъ году было отпущено разнаго рода хлѣба бесплатно:

въ уѣзды.	На об- мененіе полей.		на продовольствіе.						Всего.		Въ %.
	пуд.	ф.	Непосред- ственно ну- ждающимся.		Въ распо- ряженіе учрежденій.		Для надоб- ностей сто- ловыхъ.		пуд.	ф.	
			пуд.	ф.	пуд.	ф.	пуд.	ф.			
Воронежскій	400	—	335	10	59204	—	16326	22	76765	32	15,5
Бирюченскій	—	—	—	—	16485	15	2412	25	18898	—	3,8
Бобровскій	—	—	50	—	71436	36	970	—	72456	36	14,6
Вогучарскій	—	—	50	—	32997	10	115	—	33162	10	6,7
Валуйскій	—	—	—	—	19972	8	—	—	19972	8	4,0
Задонскій	—	—	—	—	21799	25	2185	—	23984	25	4,9
Землянскій	—	—	—	—	39517	20	915	—	40432	20	8,1
Коротоякскій	173	37	100	—	41642	10	1552	—	43468	7	8,7
Нижнедѣвицкій	620	—	89	37	54168	20	8145	—	63023	17	12,7
Новохоперскій	—	—	—	—	21883	35	3672	—	25555	35	5,1
Острогожскій	—	—	50	—	58767	—	751	—	59568	—	11,9
Павловскій	—	—	—	—	20115	15	—	—	20115	15	4,0
Итого.	1193	37	675	7	457989	34	37544	7	497403	5	100

Общее количество хлѣба, отпущеннаго Губернскимъ Благотворительнымъ Комитетомъ бесплатно на нужды населенія въ обозрѣваемомъ году, составляетъ 497403 пуд. 5 ф., въ томъ числѣ на обмененіе полей—1193 п. 37 ф. или 0, 2⁰/₁₀₀, и на продовольствіе 496209 п. 8 ф. или 98, 8⁰/₁₀₀. Сѣменной хлѣбъ получило населеніе трехъ уѣздовъ: Воронежскаго, Нижнедѣвицкаго и Коротоякскаго, наиболѣе пострадавшее отъ неурожая въ предшествовавшемъ году. Хлѣбъ продовольственный направленъ былъ во всѣ уѣзды губерніи. Наибольшее количество этого рода хлѣба отпущено было непосредственно нуждающимся и въ распоряженіе благотворительныхъ учреждений: Воронежскаго уѣзда (15,5), какъ ближайшаго къ главному мѣсту дѣятельности Комитета, Бобровскаго (14,6) и Острогожскаго (12,7)—по неурожайности всакаго рода хлѣбовъ въ этихъ уѣздахъ въ обозрѣваемомъ году и по относительной близости къ Воронежу, сравнительно съ другими неурожайными уѣздами, и—Нижнедѣвицкаго (12,7), наиболѣе пострадавшаго отъ неурожая въ предшествовавшемъ году. Всего менѣе получило пособій изъ средствъ Комитета населеніе Бирюченскаго (3,8) и Валуйскаго

(4,0) уѣздовъ, находившееся въ нѣсколько лучшихъ продовольственныхъ условіяхъ, а также—Павловскаго. Слѣдствія неурожая въ этомъ послѣднемъ уѣздѣ стали обнаруживаться во второй половинѣ обзорѣваемого года, когда Комитетъ значительно сократилъ бесплатную выдачу хлѣба, расширивъ продажу хлѣба по удешевленной цѣнѣ.

По удешевленной цѣнѣ Губернскимъ Благотворительнымъ Комитетомъ въ обзорѣваемомъ году отпущено было разнаго рода хлѣба:

ВЪ УѢЗДЫ.	Непосредственно нуждающимся.		Въ распоряженіе учреждений.		Всего.		Въ %.
	пуд.	ф.	пуд.	ф.	пуд.	ф.	
Воронежскій	262	30	95514	10	95777	—	23,4
Бирюченскій	—	—	—	—	—	—	—
Бобровскій	14	—	21076	—	21090	—	5,1
Богучарскій	—	—	39600	—	3.600	—	9,7
Валуйскій	—	—	—	—	—	—	—
Задонскій	—	—	5300	—	5300	—	1,3
Землянскій	3018	—	7718	20	10736	20	2,6
Коротоякскій	—	—	90397	30	90397	30	22,0
Нижнедѣвнскій	960	—	21705	—	22665	—	5,5
Новохоперскій	—	—	—	—	—	—	—
Острогожскій	—	—	60328	10	60328	10	14,7
Павловскій	—	—	64400	—	64400	—	15,7
Итого	4254	30	406039	30	410294	20	100

Всего по удешевленной цѣнѣ отпущено было Комитетомъ 410294 пуд. 20 ф. разнаго рода хлѣба. Весь этотъ хлѣбъ предназначался на продовольствіе населенія. Попечительства Бирюченскаго, Валуйскаго и Задонскаго уѣздовъ не получали отъ Комитета хлѣба по удешевленной цѣнѣ, и населеніе этихъ уѣздовъ не обращалось непосредственно въ Комитетъ за подобнаго рода пособіемъ. Изъ остальныхъ уѣздовъ большее количество хлѣба по удешевленной цѣнѣ отпущено населенію и въ попечительства Воронежскаго (23,4⁰/о), Павловскаго (15,7⁰/о) и Острогожскаго (14,7⁰/о) уѣздовъ. Кромѣ того высокій процентъ этого рода хлѣба направленъ въ попечительства Коротоякскаго уѣзда (22,0).

Въ общей сложности сѣменнаго и продовольственнаго хлѣба бесплатно и по удешевленной цѣнѣ Губернскимъ Благотворительнымъ Комитетомъ въ обзорѣваемомъ году было отпущено 907697 пуд. 25 фунт., въ томъ числѣ:

	Общая сумма хлѣбовъ.		Въ %.
	пуд.	ф.	
Въ Воронежскій уѣздъ	172542	32	19,0
— Бирюченскій	18898	—	2,1
— Бобровскій	93546	36	10,3
— Богучарскій	72762	10	8,0
— Валуйскій	19972	8	2,2
— Задонскій	29284	25	3,3
— Землянскій	51169	—	5,6
— Коротоякскій	133865	37	14,8
— Нижнедѣвнскій	85688	17	9,4
— Новохоперскій	25555	35	2,8
— Острогожскій	119896	10	13,2
— Павловскій	84515	15	9,3
По губерніи	907697	25	100

Благодаря дѣятельности Губернскаго Благотворительнаго Комитета получило нѣкоторое воспособленіе населеніе всѣхъ уѣздовъ губерніи. При сравненіи приведенныхъ процентныхъ данныхъ о размѣрахъ отпущеннаго Комитетомъ хлѣба по каждому уѣзду отдѣльно, выдѣляются уѣзды: Воронежскій, населеніе котораго всего болѣе обращалось къ благотворительной помощи Комитета, а равно Бирюченскій, Валуйскій и Новохоперскій—по относительно малому проценту пособій, выданныхъ изъ средствъ Комитета населенію этихъ уѣздовъ.

Кромѣ сѣменнаго и продовольственнаго хлѣба населеніе губерніи получало отъ Губернскаго Благотворительнаго Комитета бесплатно и по удешевленной цѣнѣ кормъ для скота—сѣно и овесъ, бѣднѣйшіе же изъ крестьянъ, которымъ за недостаткомъ корма предстояло продать своихъ лошадей, а также и безлошадные, вступали въ учрежденныя Комитетомъ артели для перевозки земскихъ грузовъ и грузовъ Комитета въ пострадавшія отъ неурожая мѣстности. Для безлошадныхъ крестьянъ-артельщиковъ лошади были куплены на средства Комитета. Плата за перевозку грузовъ устанавливалась сообразно существующимъ въ губерніи цѣнамъ. Всего Губернскимъ Благотворительнымъ Комитетомъ было отпущено непосредственно нуждающимся и въ распоряженіе учреждений: сѣна 269986 пуд. 30 ф. и овса 6112 пуд.—Перевозочныя артели были учреждены въ уѣздахъ: Воронежскомъ, Землянскомъ, Задонскомъ, Нижнедѣвицкомъ, Богучарскомъ и Павловскомъ.

Благодаря воспособленію изъ указанныхъ мѣстныхъ и правительственныхъ средствъ, а также и широкой общественной благотворительности, обнимавшей всѣ стороны крестьянской нужды, населеніе Воронежской губерніи, пострадавшее отъ неурожая, было обезпечено продовольствіемъ.

Къ 1 января 1893 года за крестьянами Воронежской губерніи числилось въ недоимкѣ и ссудахъ по хлѣбозапаснымъ магазинамъ 1180881 четв. хлѣба. По уѣздамъ эта сумма распредѣлялась слѣдующимъ образомъ:

у ѣ з д ы .	Озимаго.	Яроваго.	Всего.	На личную душу (въ пудахъ).
	ч е т в е р т е й .			
Воронежскій	59061	29475	88536	4,1
Бирюченскій	84419	40714	125133	4,4
Бобровскій	79480	35830	115310	3,6
Богучарскій	101484	49930	151414	3,9
Валуйскій	58437	26467	84904	3,7
Задонскій	37275	18824	56099	3,0
Землянскій	75926	37946	113872	4,0
Коротоякскій	54012	25317	79329	4,4
Нижнедѣвицкій	58275	26518	84793	4,4
Новохоперскій	48790	27779	76569	3,3
Острогжскій	83106	39282	122388	4,1
Павловскій	56835	25699	82534	4,1
И т о г о	797100	383781	1180881	4,1

Наибольшей задолженностью, по хлѣбозапаснымъ магазинамъ, какъ видно изъ приведенныхъ цифръ, отличаются уѣзды: Землянскій, Нижнедѣвицкій, Коротоякскій и Бирюченскій, наименьшей—Новохоперскій.

Общая цифра долга въ хлѣбозапасные магазины, по переводѣ на деньги, по расчету 6 рублей за четверть, представляетъ сумму въ 7085286 рублей, при чемъ на наличную душу крестьянскаго населенія по губерніи приходится 3,06 руб.

По продовольственнымъ капиталамъ—общественнымъ, сословному и губернскому—къ тому же времени ссудъ и недоимокъ за крестьянами было всего 1913266, при чемъ по уѣздамъ сумма эта распредѣлялась такъ:

у ѣ з д ы.	По продовольственнымъ капиталамъ.								
	Общественнымъ.		Сословному.		Губернскому.		В с е г о.		На наличную душу (въ рубляхъ)
	Руб.	К.	Руб.	К.	Руб.	К.	Руб.	К.	
Воронежскій	—	—	3000	—	264402	90	267402	90	1,5
Бирюченскій	—	—	—	—	126033	21	126033	21	0,5
Бобровскій	44305	23	690	30	154161	53	199157	6	0,8
Богучарскій	—	—	1016	3	205505	32	206521	35	0,7
Валуйскій	—	—	—	—	246103	16	246103	16	1,4
Задонскій	—	—	661	41	76294	31	76955	72	0,7
Землянскій	—	—	—	—	154051	79	154051	79	0,8
Коротоякскій	—	—	—	—	138221	7	138221	7	1,0
Нижнедѣвницкій	—	—	484	73	174384	98	174869	71	1,1
Новохоперскій	—	—	2409	24	92411	98	94821	22	0,6
Острогожскій	7148	7	653	94	127876	79	135678	80	0,6
Павловскій	—	—	1145	72	92304	78	93450	50	0,6
По губерніи	51453	30	10061	37	1851751	82	1913266	49	0,8

Сумма долговъ въ продовольственные капиталы по Воронежскому и Валуйскому уѣздамъ оказывается нѣсколько выше, чѣмъ по другимъ уѣздамъ въ отдѣльности. Менѣе долговъ по этой статьѣ лежитъ на населеніи Бирюченскаго уѣзда.

Въ хлѣбозапасныхъ магазинахъ къ 1 января 1893 года оставалось хлѣба всего 29632 четв., что составляетъ 2,4⁰/₀ нормальнаго количества хлѣба. Изъ магазиновъ Бирюченскаго уѣзда выбранъ былъ къ этому времени весь хлѣбъ, по другимъ же уѣздамъ запасы хлѣба въ магазинахъ были ничтожны, какъ это показываютъ нижеслѣдующія цифры:

у ѣ з д ы.	Озимаго. Яроваго			В с е г о.	Въ ⁰ / ₀ къ вытѣ- позазан- ному нормаль- ному ко- личеству хлѣба.
	ч е т в е р т е й.				
Воронежскій	767	259	1026	1,1	
Бирюченскій	—	—	—	0,0	
Бобровскій	—	1759	1759	1,5	
Богучарскій	1407	1515	2922	1,9	
Валуйскій	1757	3629	5386	5,9	
Задонскій	458	40	500	0,8	
Землянскій	88	60	148	0,1	
Коротоякскій	361	1688	2049	2,5	
Нижнедѣвницкій	364	233	597	0,6	
Новохоперскій	7531	2603	10134	11,6	
Острогожскій	1244	2906	4150	3,2	
Павловскій	168	793	961	1,1	
И т о г о	14145	15487	29632	2,4	

Продовольственныхъ капиталовъ къ 1 января 1893 года состояло:

Наименованіе продовольствен- ныхъ капиталовъ.	Общая сумма.		Состояло на лицо.		Въ %.
	Руб.	К.	Руб.	К.	
Губернскій	1855188	26	3436	44	0,18
Общественные:					
По Вобровскому уѣзду	44305	23	—	—	0,00
— Новохоперскому	1556	84	1556	84	100
— Острогожскому	7150	10	2	3	0,03
Сословный	36190	89	26129	34	74,35
В с е г о	1944391	32	31124	65	1,30

Состоявшіе на лицо продовольственные капиталы не составляли и 2% всей суммы мѣстныхъ продовольственныхъ капиталовъ.

Такимъ образомъ двухгодичный неурожай, постигшій Воронежскую губернію, совершенно истощилъ мѣстныя продовольственные средства и отягчилъ населеніе значительными долгами по продовольственнымъ ссудамъ.

III.

Промышленность заводская и фабричная. Число заводовъ и фабрикъ въ 1892 году, общая сумма фабрично-заводской производительности, по сравненію съ предшествовавшимъ годомъ; средняя производительность на одно заведеніе. Распредѣленіе фабрикъ и заводовъ по городамъ и уѣздамъ, группировка ихъ по характеру производства. Статистическія данныя о фабрично-заводской производительности, по отдѣльнымъ группамъ фабрикъ и заводовъ. Фабрики и заводы, выдающіеся по суммѣ производительности въ 1892 году.

Въ обзорѣваемомъ году, по сравненію съ предшествовавшимъ годомъ, увеличилось на 71 (2, 0⁰/0) число заводовъ и на 1237595 (15, 2⁰/0) общая сумма фабрично-заводской производительности. Средняя производительность на 1 заведеніе равнялась въ этомъ году 3181 рублю сравнительно съ прошлымъ годомъ, болѣе на 235 р. (8, 3⁰/0). Число рабочихъ на заводахъ было 11189 чел., менѣе прошлогодняго на 196, или на 1, 7⁰/0. На 1 заводъ въ обзорѣваемомъ году приходится 3,8 рабочихъ.

По городамъ и уѣздамъ фабрики и заводы въ обзорѣваемомъ году распредѣлялись слѣдующимъ образомъ:

ГОРОДА.	Число заво- довъ.	Сумма произво- дительно- сти (въ рубляхъ).	Средняя произво- дительно- сть на 1 заведе- ніе.	Сравнительно съ 1891 г. болѣе (+) или менѣе (-).		
				Число заво- довъ.	Сумма производи- тельности.	Въ %.
Воронежъ	57	1703302	29883	+7	— 74210	4,2
Бирячъ	5	22740	4548	-1	+ 3605	18,8
Вобровъ	5	23272	4654	—	— 40713	63,8
Вогучаръ	8	56350	7044	—	+ 15294	37,2
Валуйки	9	158265	17585	+1	+ 69715	78,7
Задонскъ	5	1585	317	-1	— 595	27,3
Землянскъ	—	—	—	—	—	—
Королюкъ	4	54407	13602	—	— 17188	24,0
Нижнедѣвицъ	3	1870	623	—	+ 70	3,0
Новохоперскъ	14	11672	834	+1	— 3438	22,7
Острогожскъ	12	127486	10624	—	— 45393	26,2
Павловскъ	13	83640	6434	-1	— 19390	18,8
И г о г о	135	2244589	16626	+ 6	-112243	4,8

У ѣ з д ы.

Воронежскій	295	1431531	4853	-48	-158761	9,1
Вирюченскій	255	329757	1273	-22	+ 900	0,3
Бобровскій	154	1461617	9491	+24	+995085	213,3
Богучарскій	265	31399	118	+ 9	- 2420	7,1
Валуйскій	166	336140	2025	+59	-139180	29,3
Задонскій	504	532965	1057	+60	- 13345	3,3
Землянскій	94	87568	931	+ 2	+ 17486	24,9
Коротоякскій	130	195772	1506	+59	+ 24431	14,3
Нижнедѣвицкій	25	117404	4696	-18	-140758	54,5
Новохоперскій	594	807573	1360	- 2	+200230	33,4
Острогожскій	176	827797	1289	-59	- 40029	4,6
Павловскій	151	968337	6413	+ 4	+610199	170,4
И т о г о	2809	7127860	2538	+65	+ 1349338	23,4

Фабрично-заводская промышленность Воронежской губернии распространена главнымъ образомъ въ уѣздахъ губернии; на долю г. Воронежа приходится только 18, з⁰/о общей суммы производительности, а на остальные города лишь 5, 8⁰/о. Этимъ рѣзкимъ преобладаніемъ въ дѣлѣ заводской и фабричной промышленности уѣзда надъ городомъ Воронежская губернія обязана значительному развитію въ уѣздахъ мукомольнаго производства, винокурения и песочно-сахарнаго производства, давшимъ первое 1⁰/о, второе 28⁰/о и третье 21, 2⁰/о общей суммы производительности. Изъ городовъ второе послѣ Воронежа мѣсто по суммѣ производительности принадлежитъ г. Валуйкамъ. Затѣмъ относительно-крупная заводская промышленность развита въ гг.: Коротоякѣ (маслобойное производство), Острогожскѣ и Павловскѣ. Значительное число заводовъ (14) имѣется въ г. Новохоперскѣ, но средняя производительность на 1 зав. не превышаетъ здѣсь 834 рублей. Въ г. Землянскѣ совершенно нѣтъ заводовъ.

Изъ уѣздовъ по общей суммѣ заводской производительности выдѣляются Бобровскій, Воронежскій и Павловскій. Въ остальныхъ уѣздахъ наиболѣе развита мелкая промышленность, особенно въ Богучарскомъ уѣздѣ.

По сравненію съ предшествовавшимъ годомъ, въ гг. Воронежѣ, Бобровѣ, Коротоякѣ, Острогожскѣ, Павловскѣ, Новохоперскѣ и Задонскѣ на заводахъ обработано продуктовъ менѣе на сумму 200927 руб., хотя число заводовъ въ этихъ городахъ въ обозрѣваемомъ году увеличилось въ общемъ на 6 (4, 4⁰/о). Нѣкоторое повышеніе заводской производительности, по сравненію съ предшествовавшимъ годомъ, замѣчается въ обозрѣваемомъ году въ гг. Вирючѣ, Богучарѣ, Валуйкахъ и Нижнедѣвицкѣ, въ общемъ на сумму 88684 руб. Вообще же въ этомъ году послѣдовало ослабленіе городской фабрично-заводской промышленности на сумму 112243 р. или на 4, 8⁰/о. Отдѣльно по городамъ наибольшее сокращеніе производства, по сравненію съ предшествовавшимъ годомъ, замѣчается въ г. Бобровѣ (на 63, 8⁰/о), между тѣмъ какъ въ Валуйкахъ обработано въ обозрѣваемомъ году продуктовъ на 78, 7⁰/о болѣе, чѣмъ въ прошломъ году. Значительное повышеніе фабрично-заводской производительности (на 37, 2⁰/о) замѣчается также въ г. Богучарѣ.

Фабрично-заводская производительность уѣздовъ въ общей слож-

ности въ обзорѣваемомъ году повысилась на 1349838 руб., что составляетъ 23 4⁰/₁₀₀ общей суммы фабрично-заводской производительности по губерніи, въ частности же болѣе или менѣе значительное повышение производительности наблюдается въ уѣздахъ: Бобровскомъ, Павловскомъ, Новохоперскомъ, Землянскомъ, Коротоякскомъ и Бирюченскомъ всего на сумму 1848331 р.; тогда какъ въ Нижнедѣвицкомъ, Валуйскомъ, Воронежскомъ, Богучарскомъ, Острогожскомъ и Задонскомъ уѣздахъ заводская производительность была сокращена на 499493 р. Отдѣльно по уѣздамъ болѣе чѣмъ втрое возвысилась производительность Бобровскаго уѣзда (на 213, 3⁰/₁₀₀) и болѣе чѣмъ вдвое (170, 4⁰/₁₀₀) — Павловскаго уѣзда. Значительное пониженіе заводской промышленности послѣдовало въ Нижнедѣвицкомъ (54, 5⁰/₁₀₀) и Валуйскомъ (29, 3⁰/₁₀₀) уѣздахъ.

Пестрота урожая обзорѣваемаго года съ одной стороны и болѣе или менѣе значительные оборотные капиталы у однихъ владѣльцевъ заводовъ, при отсутствіи или незначительности таковыхъ у другихъ, мелкихъ, заводчиковъ съ другой, — несомнѣнно, повліяли на отмѣченный общій ходъ развитія мѣстной фабрично-заводской промышленности въ этомъ году.

При частномъ разсмотрѣніи, по отдѣльнымъ группамъ, всѣхъ дѣйствовавшихъ въ губерніи въ обзорѣваемомъ году фабрикъ и заводовъ, количество и производительность ихъ выражаются въ слѣдующихъ цифрахъ:

	Число заводовъ.	Въ ‰.	Общая сумма произв. тельности въ рубляхъ.	Въ ‰.	Средняя производительность на одно заведеніе.	Сравнительно съ 1891 годомъ болѣе (+) или менѣе (—).					
						Число заводовъ.	Общая сумма произв. тельности.		Средняя производительность на одно заведеніе.		
						Въ рубл.	Въ ‰.	Въ руб.	Въ ‰.		
1. Заводы и фабрики, обдѣлывающіе растительные продукты	1849	62,8	8379229	89,4	4533	+186	+1496254	21,7	+ 394	9,5	
2. Заводы и фабрики, обдѣлывающіе животные продукты	342	11,6	645674	6,9	1888	+ 37	— 175465	20,3	— 804	30,0	
3. Смѣшанныя производства	30	1,1	181278	1,9	6043	+ 7	— 24031	11,7	—2833	32,3	
4. Заводы и фабрики, обдѣлывающіе ископаемые предметы	723	24,5	166268	1,8	230	—157	— 59163	26,2	— 26	1,1	
Итого	2944	100	9372449	100	3181	+73	+1237595	15,2	+ 235	8,3	

Обработка растительныхъ продуктовъ является въ губерніи преобладающей. Въ обзорѣваемомъ году это сказалось съ особенною силою, чему способствовало значительное пониженіе цѣнъ на эти продукты, сравнительно съ прошлымъ годомъ; причемъ, при недородѣ мѣстнаго хлѣба, крупные заводчики дѣлали закупки на сторонѣ. Второстепенное значеніе имѣютъ въ губерніи фабрики и заводы, обдѣлывающіе животные продукты. За ними по суммѣ производительности слѣдуютъ смѣшанныя производства и наконецъ фабрики и заводы, обдѣлывающіе

ископаемые предметы, хотя по количеству своему эти послѣдніе составляютъ въ губерніи четвертую часть всѣхъ заводовъ (24, 5⁰/0). Производительность второстепенныхъ трехъ группъ фабрикъ и заводовъ была въ обозрѣваемомъ году, по сравненію съ предшествовавшимъ годомъ, значительно ослаблена, хотя число заводовъ второй и третьей группы возросло: вновь открыты, очевидно, мелкіе заводы.

Относительно низкая цифра средней производительности на 1 заведеніе указываетъ на значительное развитіе въ губерніи мелкой промышленности: многія заведенія, носящія въ настоящее время названія завода или фабрики, правильнѣе было бы отнести не къ фабрично-заводской, а къ кустарной промышленности.

Съ обще-экономической точки зрѣнія, это обстоятельство является весьма благопріятнымъ экономическимъ признакомъ для Воронежской губерніи. Развивающіяся здѣсь мелкія производства, при самостоятельной со стороны населенія обработкѣ продуктовъ, оставляютъ въ рукахъ населенія всю прибыль производства, вознаграждая сполна за затраченный трудъ, а не въ размѣрѣ болѣе или менѣе незначительной заработной платы, каковую получилъ бы за свой трудъ каждый изъ находящихся въ губерніи мелкихъ хозяевъ-заводчиковъ, въ случаѣ сосредоточенія мѣстнаго производства въ рукахъ немногихъ капиталистовъ. — Большая часть мелкихъ заводовъ, за исключеніемъ смѣшанныхъ производствъ, принадлежатъ домовитымъ и многосемейнымъ крестьянамъ, успѣвающимъ при хлѣбопашествѣ заниматься мукомольнымъ дѣломъ, выдѣлываніемъ кожъ, овчинъ, масла, изготовленіемъ кирпичей, глиняной посуды и проч.

IV.

Торговля. Число торговых документов, выданныхъ въ 1892 году, сравнительно съ 1891 годомъ. Характеристическія особенности въ состояніи торговли въ 1892 году. Торговые пошлины въ 1892 г.—Ярмарочная торговля. Обороты на ярмаркахъ въ 1892 году.—Наиболѣе выдающіяся ярмарки по уѣздамъ. Питейная торговля. Число мѣстъ для продажи питей. Выводы о питейной торговлѣ въ 1892 г.

О состояніи торговли въ губерніи въ обзорѣваемомъ году, по сравненію съ предшествовавшимъ годомъ, можно судить на основаніи слѣдующей таблицы о числѣ торговыхъ документовъ, выданныхъ за эти оба года, и о суммѣ торговыхъ пошлинъ.

НАИМЕНОВАНИЕ ДОКУМЕН- ТОВЪ И СБОРОВЪ.	Число документовъ выбранныхъ:					Въ 1892 г. сравнительно съ 1891 г. болѣе (+) или менѣе (-) и на сколько.		Всего. Въ %.	
	Въ 1891 году.			Въ 1892 году.					
	Годо- выхъ.	Полу- годо- выхъ.	Сумма сбора.	Годо- выхъ.	Полу- годо- выхъ.	Сумма сбора.			
Свидѣтельствъ:			р.	к.		р.	к.		
1-й гильдіи	22	2	12995	—	25	1	14217	50 + 2	8,3
2-й " "	1356	58	89875	—	1321	64	87980	— 29	2,0
паспортныхъ 1 и 2 гильд. на мелочной торгъ . . .	352	3	2323	50	356	—	2316	— + 1	0,3
" развозный	5231	318	86359	50	4464	442	75492	— 643	11,1
" развозный	134	31	2392	—	63	22	1184	— 80	48,4
" развозный	210	84	1512	—	89	55	699	— 150	51,0
промысловыхъ I разр.	27	25	699	50	46	24	1067	50 + 18	34,6
" II "	106	27	1473	—	94	29	1357	— 10	7,2
" III "	511	66	3584	50	460	64	3226	— 53	9,2
приказчиныхъ I клас.	518	51	18959	50	517	48	18972	— 4	0,7
" II "	2417	219	15177	—	1992	246	12714	— 398	15,1
Итого	10884	884	235350	50	9427	995	219225	— 1346	11,4
Билетовъ:									
1-й гильдіи	89	2	3595	—	103	2	3995	— + 14	15,4
2-й " "	1972	86	36430	—	1902	89	34311	— 67	3,2
на мелочной торгъ . . .	1970	307	9133	—	1462	307	7653	— 328	14,4
Итого	3851	395	49158	—	3467	393	46459	— 381	8,9
Ярмарочныхъ документовъ:									
приказчиныхъ свидѣ- тельствъ 1 класса	7	—	10	50	7	—	10	50	—
" 2 класса	175	—	94	50	131	—	66	50	— 44
билетовъ 1 гильдіи . . .	2	—	50	—	2	—	50	—	—
" 2 " "	64	—	423	—	49	—	300	50	— 15
" на мелочн. торгъ . . .	372	—	616	—	299	—	453	—	— 73
Итого	620	—	1194	—	488	—	880	50	— 132

Такимъ образомъ въ обзорѣваемомъ году выбрано торговыхъ документовъ кромѣ ярмарочныхъ: годовыхъ—12894, полугодовыхъ—1393, первыхъ, по сравненію съ предшествовавшимъ годомъ, менѣе на 1841 или на 12, 8⁰/о, вторыхъ—болѣе на 114 или на 8, 9⁰/о. При частномъ разсмотрѣніи по отдѣльнымъ видамъ количества взятыхъ въ обо-

зрѣваемомъ году торговыхъ документовъ, оказывается, что свидѣтельствъ 1-й гильдіи, паспортныхъ 1 и 2 гильдіи и промысловыхъ взято было болѣе предшествовавшаго года, всѣхъ же остальныхъ документовъ выбрано менѣе въ этомъ году. Общій выводъ для отчетнаго года по отношенію къ положенію торговли, васколько это послѣднее выясняется приведенными данными, неблагоприятный: двухгодичный неурожай заставилъ населеніе значительно сократить торговля предприятия. Сумма торговыхъ пошлинъ за выданные въ отчетномъ году торговые документы сократилась, сравнительно съ предъотчетнымъ годомъ, на 19138 руб. 50 коп. или на 6, 6⁰/о.

Ярмарочная торговля. Особенно значительныхъ ярмарокъ въ Воронежской губерніи не существуетъ, онѣ всѣ, такъ казываются, *сельскія*; главными предметами торговли на нихъ являются: хлѣбъ, лошади и рогатый скотъ. Ярмарочныхъ документовъ взято было въ обзорѣваемомъ году 488 менѣе противъ предшествовавшаго года на 132 или на 21, 3⁰/о. Въ отчетномъ году было 678 ярмарокъ, сравнительно съ 1891 г., менѣе на 10.

Обороты на ярмаркахъ по Воронежской губерніи за 1892 годъ видны изъ нижеслѣдующей таблицы:

Названіе городовъ и уѣздовъ.	Общее число ярмарокъ.	На какую		Сравнительно съ 1891 г.		Было ярма- рокъ.
		сумму привезено товаровъ.	сумму продано.	Привезе- но.	Прода- но.	
		Руб.	Руб.			
Въ г. Воронежѣ	8	169100	59000	—109300	—103300	+ 1
Въ уѣздѣ его	10	146320	49000	— 13220	+ 7260	— 1
— Задонскѣ	4	104000	33000	— 38000	— 12000	—
— Уѣздѣ	17	68930	17701	— 9420	— 3699	—
— Землянскѣ	3	84000	58000	— 15000	— 2600	—
— Уѣздѣ	21	260743	193888	— 26082	— 15260	— 3
— Нижнедѣвицкѣ	5	137800	38620	+ 66700	+ 27970	—
— Уѣздѣ	24	140275	35650	— 3548	+ 15300	— 1
— Коротоякѣ	2	25200	4000	+ 22000	+ 2000	+ 1
— Уѣздѣ	20	253680	134015	— 40720	+ 56267	+ 1
— Острогожскѣ	3	36700	17850	— 21700	— 11800	—
— Уѣздѣ	78	1344584	342642	+113412	+ 61657	— 5
— Вирючѣ	4	138000	26980	— 62000	— 18020	—
— Уѣздѣ	95	346611	118489	— 23332	— 16170	—
— Валуйнѣяхъ	5	100500	47200	— 29500	— 13000	—
— Уѣздѣ	98	2507418	432998	+ 100423	+174434	—
— Богучарѣ	6	24600	15700	— 44400	— 21800	—
— Уѣздѣ	114	3107835	870066	—814676	—412876	— 3
— Пяловскѣ	4	430000	130000	+ 5000	+ 10000	—
— Уѣздѣ	49	690170	112570	+ 18520	— 18440	—
— Бобровѣ	3	91500	28000	— 94690	— 45618	—
— Уѣздѣ	38	452907	91773	— 96443	— 19587	—
— Новохоперскѣ	3	850000	15765	—130000	+ 2765	—
— Уѣздѣ	64	447895	156395	— 20642	+ 8405	—
И т о г о	678	11193768	3029302	—362918	—348112	—10

Всего на городскія и уѣздныя ярмарки въ обзорѣваемомъ году привезено товаровъ и пригнано лошадей и рогатаго скота на 11193768 руб., менѣе противъ предшествовавшаго года на сумму 362818 руб. (3, 2⁰/о), а продано на 3029302 р., менѣе противъ предшествовавшаго года на сумму 378112 р. (12, 5⁰/о).

Наиболѣе выдающимися по своимъ оборотамъ ярмарками въ губерніи въ отчетномъ году были слѣдующія:

Въ Богучарскомъ уѣздѣ:

Крестопоклонная, въ слободѣ Талахъ, на четвертой недѣлѣ Великаго поста; на эту ярмарку, торгующую преимущественно рогатымъ скотомъ, было привезено товаровъ и пригнано скота на 177525 руб., продано на 39663 руб.

Никольская, въ слободѣ Ширяевой, 9 мая, на которую было привезено товаровъ и пригнано скота на 78000 р. и продано на 21200 р.

Иаковская, въ слободѣ Красноженовой, 30 апрѣля, на которую было привезено товаровъ и пригнано скота на 570320 руб. и продано на 195360 руб.

Успенская, въ слободѣ Калачѣ, 15 августа, на которую было привезено товаровъ и пригнано скота на 260000 р. и продано на 60000 р.

Петропавловская, въ сл. Смаглѣевѣ, 29 іюня, на которую было привезено товаровъ и пригнано скота на 158400 руб., а продано на 22450 руб.

Въ память освобожденія крестьянъ, въ сл. Константиновѣ, 19 февраля, на которую было привезено товаровъ и пригнано скота на 300000 руб., а продано на 125000 руб.

Проводская, въ слоб. Калачѣ, чрезъ недѣлю по пасхѣ, на которую было привезено товаровъ и пригнано скота на 200000 руб., а продано на 41500 руб.

Въ Бобровскомъ уѣздѣ:

Троицкая, въ с. Верхотипанкѣ, въ день св. Троицы. Въ отчетномъ году привезено товаровъ и пригнано скота на 100000 руб. и продано на 20000 руб.

Рождество-Богородицкая, въ сл. Верхо-Типанки, 8 сентября. Привезено товаровъ и пригнано скота на 120000 р., а продано на 15000 руб.

Въ Землянскомъ уѣздѣ:

Евдокіевская—конная, въ селѣ Касторномъ, 1 марта, на которую пригнано было лошадей на 138460 руб. и продано на 135700 р.

Успенская, въ селѣ Касторномъ, 15 августа, на которую привезено было краснаго товару и пригнано овецъ и рогатаго скота на 45000 руб., продано на 25200 руб.

Въ Валуйскомъ уѣздѣ:

Устькновенская, въ слободѣ Красной, 29 августа. Въ отчетномъ году привезено товаровъ и пригнано скота на 200000 руб. и продано на 20000 руб. Главный сбытъ на этой ярмаркѣ янисовое сѣмя, по мѣстному—*ганусъ*, покупаемое торговцами, приѣзжающими для покупки его изъ С.-Петербурга, Москвы и другихъ мѣстъ.

Никольская, въ сл. Уразовой, 9 мая, на которую привезено товаровъ и пригнано скота на 120000 р., продано на 24000 р.

Ильинская, въ сл. Уразовой, 20 іюля, на которую привезено товаровъ и пригнано скота на 150000 р., продано на 30000 руб.

Рождество-Богородицкая, въ сл. Уразовой, 8 сентября, на которую привезено товаровъ и пригнано скота на 125000 руб., а продано на 40000 руб.

Въ Коротоякскомъ уѣздѣ:

Мироносицкая, въ селѣ Старой Хворостани, съ 25 апрѣля по 9 мая. Въ отчетномъ году на эту ярмарку было привезено разныхъ товаровъ и пригнано лошадей на сумму 17150 р., а продано на 3490 руб. Лошади были преимущественно крестьянскія, цѣнностью въ 25, 80 и до 100 руб., но были и заводскія, до 500 руб. за голову.

Благовѣщенская, въ сл. Репьевѣ, съ 23 февраля по 3 марта. Привезено было товаровъ и пригнано скота на 32200 руб., продано на 27375 руб.

Питейная торговля. О состояніи питейной торговли въ губерніи въ отчетномъ году свидѣтельствуетъ слѣдующая таблица:

У ъ з д ы :	Ч И С Л О М Ъ С Т Ъ Д Л Я П Р О Д А Ж И П И Т Е Й .										
	Подвалы при винокуренныхъ заводахъ.		Оптовыхъ складовъ.		Водочныхъ заводовъ.		Разныхъ заведеній для раздробител. продажи питей.				
	Въ 1892 г.	Противъ 1891 г.	Въ 1892 г.	Противъ 1891 г.	Въ 1892 г.	Противъ 1891 г.	Въ 1892 г.	Противъ 1891 г.			
		БОЛЬШЕ. МЕНЬШЕ.		БОЛЬШЕ. МЕНЬШЕ.		БОЛЬШЕ. МЕНЬШЕ.		БОЛЬШЕ. МЕНЬШЕ.			
Воронежскій . . .	2	—	12	—	1	—	324	—	100		
Бобровскій . . .	4	—	2	4	—	—	306	—	74		
Валуйскій . . .	1	—	4	—	1	—	187	—	22		
Богучарскій . . .	1	—	14	—	2	—	281	—	103		
Впрюченскій . . .	1	—	1	6	—	1	213	16	—		
Задонскій . . .	2	—	1	5	—	—	157	—	32		
Землянскій . . .	2	—	3	2	—	—	139	—	85		
Нижнедѣвнцкій . . .	2	—	6	—	1	—	133	—	33		
Коротоякскій . . .	1	—	6	2	—	—	165	18	—		
Павловскій . . .	2	—	3	—	1	—	127	—	36		
Острогожскій . . .	6	—	1	14	—	1	280	—	45		
Новохоперскій . . .	3	—	1	9	—	—	225	—	57		
Итого . . .	27	—	6	86	—	3	1	—	2537	—	553

Число мѣстъ для продажи питей, какъ показываетъ таблица, значительно уменьшилось въ отчетномъ году, сравнительно съ предшествовавшимъ годомъ. Всего болѣе сократилось число разныхъ заведеній для раздробительной продажи вина (на 17, 2⁰/₁₀₀ общаго количества этихъ заведеній по губерніи). Въ отдѣльности въ уѣздахъ Бирюченскомъ и Коротоякскомъ открыто питейныхъ заведеній въ отчетномъ году болѣе, въ первомъ—на 8, 1⁰/₁₀₀ уѣзднаго числа заведеній, во второмъ—на 12, 3⁰/₁₀₀ уѣзднаго числа заведеній. Въ уѣздѣ Коротоякскомъ отмѣчалось увеличеніе числа питейныхъ заведеній и въ предъотчетномъ году (на 1, 2⁰/₁₀₀).

V.

Движеніе населенія. Число жителей въ Воронежской губ. къ 1 января 1892 года. Число браковъ. Число родившихся и умершихъ въ 1892 году и естественная убыль населенія. Выселенія изъ Воронежской губ. въ 1892 г. Переселенія въ Воронежскую губ. изъ другихъ мѣстностей. Дѣятельность Отдѣленія Крестьянскаго Земельнаго банка въ 1892 г. Статистическія свѣдѣнія о численности населенія Воронежской губ. къ 1 января 1893 г. и дѣйствительная убыль населенія

Къ 1 января отчетнаго года населеніе Воронежской губерніи простиралось до 2712268 душъ обоего пола, изъ коихъ мужского пола 1364902 д. и женскаго 1347366 душъ, слѣдовательно на 1000 мужчинъ приходилось 987 женщинъ.

Число заключенныхъ браковъ въ отчетномъ году было: въ городахъ 751, въ уѣздахъ 24415, всего 25166 браковъ, сравнительно съ предшествовавшимъ годомъ, болѣе на 1308 (5, 5⁰/о), въ частности въ городахъ заключено было браковъ менѣе на 24 (3, 3⁰/о), а въ уѣздахъ болѣе на 1332 (5, 7⁰/о). 1 бракъ приходится въ городахъ на 141 жит. обоего пола, въ уѣздахъ—на 107 жит. обоего пола.

Въ отчетномъ году родилось мужского пола 59485 душъ, въ томъ числѣ незаконныхъ 658 душъ; женскаго пола 56963 души, въ томъ числѣ незаконныхъ 626 душъ; обоего пола 116448 душъ. Умерло: мужского пола 76621 душа, женскаго пола 75500 душъ; обоего пола 152121 душа. Отношеніе числа родившихся къ числу умершихъ: въ городахъ 1 : 1,07, въ уѣздахъ 1 : 1,31.

Такимъ образомъ оказывается, что число родившихся въ отчетномъ году менѣе числа умершихъ. Естественная убыль для мужского пола составляетъ 17136 д., для женскаго 18537, обоего пола—35673, или 1,32⁰/о всего числа населенія; въ частности смертность превысила рожденія по городамъ мужского пола на 558 д. женскаго—на 182 д., обоего пола—на 750 или 0,80⁰/о, городского населенія, а въ уѣздахъ мужского пола—на 16578 д., женскаго пола—на 18345 д., обоего пола—на 34923 д. или 1,34⁰/о уѣзднаго населенія губ.

Число выслѣвшихъ изъ Воронежской губерніи въ другія губерніи, а равно и переселившихся въ Воронежскую губернію изъ другихъ мѣстностей, не можетъ быть опредѣлено съ точностію, такъ какъ оффиціальныя свѣдѣнія имѣются лишь о перечисленныхъ переселенцахъ.—Въ отчетномъ году причислено къ Воронежской губ. 25 чел., исключено вслѣдствіе переселенія въ другія мѣстности, 621 чел. Наибольшее переселеніе изъ Воронежской губ. въ отчетномъ году было въ Оренбургскую губ. 195 чел. и въ Томскую губ. 169 чел.

Переселенія крестьянъ изъ Воронежской губерніи въ нѣкоторой степени ослабляются открывшеюся для нихъ съ 1885 г. возможностью при посредствѣ Крестьянскаго Земельнаго Банка увеличивать на мѣстѣ свои земельныя участки.

Дѣятельность Воронежскаго Отдѣленія этого Банка въ обзорѣваемомъ году выразилась въ слѣдующемъ:

Выдано въ ссуду:	Число ссудъ.	Число.		Количество купленной земли.		Покупная сумма.		Ссуда, выданная банкомъ.		Доплата крестьянами.	
		Домовъ.	Душъ.	Десятинъ.	Саженей.	Р.	К.	Р.	К.	Р.	К.
Сельскимъ обществамъ.	—	—	—	—	—	—	—	—	—	—	—
Товариществамъ.	5	105	388	693	646	58145	—	40020	—	18125	—
Итого.	5	105	388	693	646	58145	—	40020	—	18125	—

Къ 1 января 1893 г. населеніе Воронежской губ. равнялось **2686307** душ. обоего пола, причемъ мужского пола было 1364977 д., женскаго пола—1336330. Слѣд. на 1000 мужчинъ приходилось 989 женщинъ. По городамъ и уѣздамъ населеніе распредѣляется слѣдующимъ образомъ:

Г О Р О Д А.	Общее число жителей.			Сравнительно съ 1891 г. болѣе (+) или менѣе (-).
	муж.	жен.	Обоего пола.	
Воронежъ	29279	26828	56107	— 261
Бирючь	2140	2445	4585	— 6
Бобровъ	2394	2363	4757	+ 1102
Богучарь	2089	2174	4263	+ 18
Валуйки	2123	2169	4292	+ 337
Залонскъ	3737	3170	6907	+ 20
Землянскъ	1759	2094	3853	— 37
Коротоякъ	723	772	1500	+ 320
Нижнедѣвнцкъ	1399	1264	2663	+ 5
Новохоперскъ	2903	3077	5985	+ 50
Острогожскъ	3551	3543	7094	+ 128
Павловскъ	2850	2985	5835	— 46
У ъ з д ы .				
Воронежскій	97605	96993	194598	— 661
Бирюченскій	129966	125599	255565	— 4841
Бобровскій	133029	139328	272357	— 1767
Богучарскій	174139	169510	343649	— 7284
Валуйскій	103179	99871	203050	+ 3349
Залонскій	63817	61549	125364	+ 691
Землянскій	103592	103937	207529	— 668
Коротоякскій	79569	79323	158892	— 12921
Нижнедѣвнцкій	86437	87887	174324	— 1591
Новохоперскій	91577	94552	186129	+ 1866
Острогожскій	137406	135474	272880	— 1115
Павловскій	89704	89423	179127	— 2614
Итого по городамъ	54957	52834	107841	+ 1595
„ по уѣздамъ	1295020	1283446	2578466	— 27556
В с е г о .	1364977	1336330	2686307	— 26126

Такимъ образомъ дѣйствительная убыль населенія въ обзорѣваемомъ году составляетъ по губерніи 26126 д. или 0,96% общаго числа жителей, въ частности по городамъ населенія въ дѣйствительности пришло на 1595 или на 1,1%, а въ уѣздахъ—убыло на 27556 д. или 1,06%.—Помимо неурожая убыль въ населеніи объясняется холерной эпидеміей и цынгой, появившимися въ губерніи въ обзорѣваемомъ году.

VI.

Подати и повинности. Окладные сборы: недоимка прежнихъ лѣтъ по окладнымъ сборамъ къ 1 января 1892 г., ея погашеніе въ 1892 г. и остатокъ къ 1 января 1893 г. Окладъ на 1892 г., поступленіе сбора, недоимка 1892 года. Общая сумма недоимки къ 1 января 1893 г. и распределеніе ея: 1) по отдѣльнымъ сборамъ, 2)—между городскимъ и сельскимъ населеніемъ. Выкупные платежи: недоимка прежнихъ лѣтъ и окладъ 1892 года; недоимка по выкупнымъ платежамъ къ 1 января 1893 г. Распределеніе по уѣздамъ недоимки по выкупнымъ платежамъ и остальныхъ недоимокъ. Выводы. Губернскіе земскіе сборы: недоимка къ 1892 г. и окладъ на этотъ годъ, недоимка къ 1 января 1893 г. Городскіе доходы и расходы.—Отправленіе натуральныхъ повинностей: подводная и квартирная повинности. Военская повинность.—Акцизные сборы. Вѣдомость о поступленіи акцизныхъ доходовъ въ 1892 году.

Къ 1 января обозрѣваемаго года оставалось по губерніи недоимокъ по окладнымъ сборамъ, не считая выкупныхъ платежей, 685439 руб. 52 коп., къ тому вновь причислено въ теченіи обозрѣваемаго года 10321 руб. 4 коп., что составляетъ всего 695760 руб. 56 коп. Изъ этой суммы исключено 976 руб. 93 коп.—Засимъ къ поступленію слѣдовало 694783 руб. 63 коп., изъ коихъ взыскано 149614 руб. 84 коп. и осталось къ 1 января 1893 года въ недоимкѣ 545168 руб. 79 коп.

Окладъ обозрѣваемаго года составлялъ 750638 руб. 93 коп., къ тому вновь причислено 969 руб. 89 коп., что составляетъ 751608 руб. 82 коп., изъ коихъ въ теченіи года исключено 3933 руб. 53 коп.—Къ поступленію слѣдовало 747675 руб. 29 коп. Въ счетъ этой суммы взыскано 446500 руб. 16 коп. и осталось неуплаченнымъ къ 1 января 1893 года 301175 руб. 13 коп., что вмѣстѣ съ вышеупомянутою недоимкою прежнихъ лѣтъ составляетъ всего 846343 р. 92 к.

Въ частности осталось въ недоимкѣ:

	Р.	К.	Въ %.
1) Государствен. позем. налога	448604	43	53,0
2) Налога съ недвиж. имущ.	23771	83	2,8
3) Подушной подати	239396	52	28,3
4) Оброчной подати съ бывшихъ государств. крестьянъ	93757	56	11,1
5) Лѣсного налога съ бывшихъ госуд. крестьянъ	40313	58	4,8
Итого	846343	92	100

Изъ этой суммы 24358 руб. 81 коп. или 2,9% числится въ недоимкѣ за городскимъ населеніемъ, остальные же 821985 руб. 11 коп. или 97,1% не уплачены сельскимъ населеніемъ губерніи.

Поступленіе выкупныхъ платежей въ обозрѣваемомъ году такъ же, какъ и въ предшествовавшемъ году, по случаю неурожая, производилось менѣе успѣшно, чѣмъ въ предъидущіе годы. Такъ недоимокъ прежнихъ лѣтъ, вмѣстѣ со вновь начисленными въ обозрѣваемомъ году, состояло 3528947 руб. 63 коп. и оклада 4581455 руб. 59 коп., всего 8110403 руб. 22 коп.—Изъ этого числа въ теченіи года уплачено 1656883 руб. 45 коп. Въ недоимкѣ осталось къ 1 января 1893 года 6453519 руб. 77 коп.

По уѣздамъ всѣ вообще недоимки по окладнымъ сборамъ распределяются слѣдующимъ образомъ:

У ъ з д ы.	По выкуп- нымъ плате- жамъ.		Остальные недо- имки по оклад- нымъ сборамъ.		В с е г о.		На налич- ную крестьян- скую душу (въ рубляхъ)
	Р.	К.	Р.	К.	Р.	К.	
Воронежскій	649009	96	83934	90	732944	86	4,3
Бирюченскій	442270	32	93126	97	515397	29	2,3
Бобровскій	709235	17	43871	70	753156	87	3,0
Богучарскій	340963	74	86657	5	927620	79	3,0
Валуйскій	231153	54	35543	75	266697	29	1,5
Задонскій	354356	28	7761	34	362117	62	3,2
Землянскій	795038	49	25818	34	820856	33	4,4
Коротоякскій	430928	17	58026	2	488954	19	3,4
Нижнедѣвицкій	762860	19	243766	17	1006626	36	6,5
Новохоперскій	238582	51	22048	8	260630	59	1,6
Острогожскій	640449	36	78391	67	718341	3	3,1
Павловскій	378622	4	43039	12	421661	16	2,6
Итого	6453519	77	821935	11	7275504	88	3,2

Такимъ образомъ недоимки по окладнымъ сборамъ, числящіяся на уѣздномъ населеніи губерніи, простираются въ общей сложности до **7275504** рублей **88** копѣекъ, причеиъ въ среднемъ выводѣ по губерніи приходится всѣхъ вообще недоимокъ по окладнымъ сборамъ на наличную крестьянскую душу болѣе 3 рублей (3,2). Наибольшее количество недоимокъ лежитъ на населеніи Нижнедѣвицкаго уѣзда (6,5 рубл.), меньшая задолженность падаетъ на Валуйскій (1,5 руб.) и Новохоперскій (1,6) уѣзды, относительно лучше перенесшіе бѣдствіе отъ неурожая.

Въ 1892 году оставалось въ недоимкѣ губернскаго земскаго сбора 175621 р. 54 к.; назначено сбора на 1892 годъ съ земель и другихъ предметовъ обложенія—200658 р. 92 к.; поступило недоимки и оклада 141726 р. и на 1-е января 1893 года осталось въ недоимкѣ—234554 р. 46 к. Неокладнаго сбора съ торговыхъ документовъ предположено—112500 руб., поступило—77399 р. 11 к., менѣе на 35100 р. 89 к.

Всѣхъ городскихъ доходовъ по Воронежской губерніи въ 1892 году поступило 631765 р. 66 к., сравнительно съ 1891 годомъ болѣе на 22230 р. 57 к.; расходы въ 1892 г. составляли 637476 р. 90 к., сравнительно съ 1891 годомъ, болѣе на 12618 р. 5 к.

Сравнительно съ 1891 годомъ, доходы увеличились: по г. Воронежю—отъ увеличенія поступленій съ городскихъ оброчныхъ статей, и уменьшились по городамъ Богучару и Острогожску—отъ уменьшенія поступленій съ городскихъ имуществъ и оброчныхъ статей.

Сравнительно съ 1891 годомъ, расходы увеличились: по г. Воронежю: на наружное благоустройство города и на содержаніе учебныхъ заведеній и по г. Новохоперску—отъ увеличенія расходовъ единовременныхъ и по содержанію учебныхъ заведеній, и уменьшились: а) отъ сокращенія расходовъ единовременныхъ (по гг. Боброву и Задонску); б) отъ сокращенія издержекъ по содержанію городского общественнаго управленія, на наружное благоустройство города и на выдачу воинскимъ чинамъ квартирныхъ денегъ (по г. Богучару) и за сокращеніемъ издержекъ по содержанію учебныхъ заведеній (по г. Острогожску).

По Воронежской губернии натурою отправляются подводная и квартирная повинности. Повинности эти выполняютъ лишь податныя сословія. Въ отчетномъ году ими выставлено было подводъ для войскъ 2018, всего на сумму 1156 руб. 96 коп.

Для расположенныхъ въ губернии войскъ въ числѣ 4311 ч. отведена было 61 кварт., а для 18074 проходящихъ—6995 кварт.

По выполнению воинской повинности въ призывѣ 1892 г. слѣдуетъ указать на слѣдующія числовыя данныя:

Въ 1892 году вынудью жеребья подлежало 24869 человекъ, въ томъ числѣ имѣющихъ права на льготу I-го разряда 5422, II-го разряда—5108 и III-го разряда—1359 и непользующихся льготою 12980. По разверстѣй назначено къ поступленію на службу 6857, принято 6854, и осталось въ недоборѣ 3 (1 еврей и магомет. 2). Въ числѣ принятыхъ оказалось: *по семейному положенію* неимѣющихъ права на льготу 6818, имѣющихъ права на льготу III-го разряда 36, *по образованію*: окончившихъ курсъ учебныхъ заведеній 495 (7, 3⁰/о) умѣющихъ читать и писать или только читать 1627 (23, 7⁰/о) и безграмотныхъ 4732 (69, 0⁰/о) *по сословіямъ*: лицъ изъятыхъ отъ внесенія въ X народную перепись 55 и лицъ внесенныхъ въ ревизскія сказки 6799, *по вѣроисповѣданіямъ*: православныхъ 6794, раскольниковъ 41, католиковъ и протестантовъ 10, евреевъ 9; *по состоянію*: женатыхъ 3875 и холостыхъ 2979 и *по происхожденію*: русскихъ 6822, нѣмцевъ 9, евреевъ 9, цыганъ 12, поляковъ 1 и латышей 1. Зачислено въ ратники ополченія I-го разряда 5442 и II-го разряда 6401 и освобождено отъ этого зачисленія 542, не явилось къ освидѣтельствуванію 596.

Поступленіе въ обозрѣваемомъ году акцизныхъ доходовъ по Воронежской губернии видно изъ слѣдующей вѣдомости:

НАЗВАНІЕ ДОХODOBЪ.	Поступило въ 1892 году.		Сравнительно съ 1891 г. болѣе (+) или менѣе (-).	
	Р.	К.	Р.	К.
1. Акциза съ вина и спирта	5033807	—	-772792	42
2. Дополнительнаго акциза съ водочныхъ издѣлій.	30	95	+	30 95
3. Акциза съ пива и меда	7340	—	-	3060 60
4. Акциза съ зажигательныхъ спичекъ.	1456	87	+	1456 87
5. Акциза съ прессованныхъ дрожжей.	17470	—	+	1970 —
6. Акциза съ нефтяныхъ освѣтительныхъ маселъ.	2055	6	+	2055 6
7) Патентнаго сбора. { Питейнаго.	179143	92	-	57946 44
{ Съ спич. фабр.	150	—	+	150 —
{ За бандероли	141547	27	-	92152 43
} патенты	24367	—	-	3518 —
8) Табачнаго дохода: { Дополнит. къ табач. па- } тент. плата	4330	—	+	4330 —
9. Сахарнаго дохода	494019	91	+	63329 28
Итого	5905717	98	-	855647 73

Уменьшеніе поступления акциза съ вина и спирта, а также и питейнаго дохода послѣдовало вслѣдствіе низкаго урожая хлѣбовъ въ Воронежской губернии въ 1892 году.

VII.

Народное здравіе. Статистическія свѣдѣнія о количествѣ врачей, повивальныхъ бабокъ, фельдшеровъ и фельдшерицъ по Воронежской губ. за 1892 годъ. Оспопрививаніе. Сифилитическія больныя; леченіе сифилиса. Уѣздныя земскія больницы. Губернская земская больница; личный составъ больницы, родовспомогательное отдѣленіе, дѣтское отдѣленіе: фельдшерская школа, домъ умалишенныхъ. Эпидеміи и эпизоотіи въ Воронежской губерніи въ 1892 году. Холера. Санитарныя мѣропріятія для борьбы съ холерой. Пынга и другія эпидемическія болѣзни въ 1892 г. Насильственные и случайныя смерти.

Всѣхъ врачей въ обозрѣваемомъ году въ Воронежской губерніи было 138, въ томъ числѣ служащихъ по Министерству Внутреннихъ Дѣлъ—22, по военному вѣдомству—8, на земской и городской службѣ—48, вольнопрактикующихъ—60. Ветеринарныхъ врачей—32, изъ нихъ служащихъ по Министерству Внутреннихъ Дѣлъ—8, по земству—24. Повивальныхъ бабокъ—87, изъ нихъ служащихъ по Министерству Внутреннихъ Дѣлъ—13, по земству—20 и вольнопрактикующихъ 31, фельдшерицъ—82 и общее число фельдшеровъ 293.

Общее число вольныхъ аптекъ въ губерніи—32, изъ нихъ въ г. Воронежѣ нормальныхъ—5 и одна филиальная; въ уѣздныхъ городахъ—12 и сельскихъ—14.

Въ обозрѣваемомъ году было 179 человекъ оспопрививателей, конми привита была оспа 89375 новорожденнымъ или 76, 7⁰/₁₀₀, число непривитыхъ 27073 или 23, 3⁰/₁₀₀.

Сифилитическихъ больныхъ, по свѣдѣніямъ земскихъ врачей, насчитывается 40372 чел., но цифра эта, безъ сомнѣнія, далеко ниже дѣйствительности, такъ какъ болѣзнь эта въ массѣ крестьянскаго населенія мало обращаетъ на себя вниманія, по непониманію ея разрушительныхъ дѣйствій.

Спеціальныхъ мѣръ леченія сифилиса среди крестьянъ не принималось, кромѣ обычнаго леченія обращающихся къ врачебной помощи.

Всѣхъ больницъ и пріемныхъ покоевъ въ Воронежской губерніи 58, въ томъ числѣ 1 при губернскомъ тюремномъ замкѣ и 8 при уѣздныхъ; уѣздныя земскія больницы устроены—городскія на 20—30 кроватей и въ уѣздахъ по 4—10 кроватей каждая.

Земскія уѣздныя больницы помѣщаются частію въ собственныхъ домахъ, частію въ наемныхъ, плохо приспособленныхъ для больничныхъ учрежденій, и только нѣсколько больницъ (2—3) построены специально для этой цѣли. Въ отношеніи больничнаго благоустройства эти учрежденія заставляютъ желать еще очень многого, самаго необходимаго.

Самое большое изъ лечебныхъ заведеній губернская земская больница. Она устроена на 241 кровать, среднее число больныхъ въ ней въ 1892 году было 5270 чел. Личный составъ больницы: старшій докторъ, 6 ординаторовъ, провизоръ при больничной аптекѣ, смотритель заведеній и его помощникъ, при больничной церкви священникъ и діаконь.

При женскомъ отдѣленіи больницы находится родовспомогательное отдѣленіе на 6 кроватей, учрежденное въ 1870 году. Завѣдыва-

ніе женскимъ отдѣленіемъ поручено врачу-акушеру и въ помощь ему при отдѣленіи состоятъ три акушерки.

Съ мая мѣсяца 1872 г. при больницѣ открыто дѣтское отдѣленіе на 20 кроватей, завѣдываніе которымъ поручено одному изъ ординаторовъ. Лечение въ дѣтскомъ отдѣленіи бесплатное. Въ обзорѣваемомъ году среднее число больныхъ въ день было 12.

При больницѣ находится фельдшерская школа, открытая въ 1870 году изъ 4 курсовъ, на 12 воспитанниковъ въ каждомъ курсѣ, не считая пансіонеровъ. Фельдшерская школа содержится на проценты съ губернскаго земскаго капитала.

При губернской больницѣ находится домъ умалишенныхъ съ мужскимъ и женскимъ отдѣленіемъ, каждое въ особомъ зданіи, на 35 чел. призрѣваемыхъ обоого пола. Въ 1892 г. среднимъ числомъ призрѣвалось мужчинъ и женщинъ 155 чел., сверхъ комплекта 120 человекъ. Губернская больница и домъ умалишенныхъ содержатся на капиталъ общественнаго призрѣнія, а при недостаткѣ его, дефицитъ покрывается изъ суммъ губернскаго земскаго сбора.

Въ 1892 г. на содержание больницы и благотворительныхъ заведеній поступило доходовъ 37841 руб. 81 коп., и изъ земскаго капитала поступило 100260 р. 9 к. На расходы назначено 155508 руб. 62 коп.; въ этой приблизительно суммѣ и произведенъ расходъ.

Въ обзорѣваемомъ году въ предѣлахъ Воронежской губерніи свирѣпствовала холера. Первые случаи холеры были обнаружены 1 іюля на станціяхъ Козлово-Воронежско-Ростовской ж. д. Дивногорской, Сагуны, Лиски и Михайловкѣ, находящихся въ предѣлахъ Коротоянскаго и Острогожскаго уѣздахъ, а 2 іюля—на станціи Воронежъ. Всего за время эпидеміи, продолжавшейся съ перерывами до 3 ноября, въ городѣ Воронежѣ заболѣло 1165, умерло 408. Въ уѣздные города и уѣзды Воронежской губерніи холера занесена рабочими, возвращавшимися съ заработковъ главнымъ образомъ съ Кавказа, менѣе—изъ земли Войска Донскаго и Саратовской губерніи. Всего по уѣзднымъ городамъ и уѣздамъ заболѣло холерою 22554 челов., умерло 10475. Кромѣ того, по линіи Козлово-Воронежско-Ростовской ж. д. пассажировъ, заболѣвшихъ холерою въ дорогѣ, было 275, изъ нихъ умерло 142 человекъ. Слѣдовательно въ Воронежской губерніи за время эпидеміи, продолжавшейся по уѣздамъ до декабря, заболѣло 23994 челов., изъ нихъ умерло 11025 человекъ, т. е. $\%$ смертности равняется 45,9.

По случаю холерной эпидеміи городскими и земскими учрежденіями и санитарными исполнительными комиссіями были практикованы санитарныя мѣропріятія. До начала эпидеміи производилась очистка дворовъ, площадей и улицъ, осмотръ трактировъ, постоянныхъ ночлежныхъ домовъ и другихъ подобныхъ заведеній, гдѣ бываетъ скопленіе народа. Устроены бараки въ городахъ, на линіи жел. дор. и въ нѣкоторыхъ селахъ. Во время же эпидеміи осмотръ вышеупомянутыхъ заведеній продолжался и кромѣ того учреждены были дезинфекціонныя отряды для производства дезинфекціи помѣщеній, гдѣ были заболѣванія холерою.

Наличный въ губерніи персоналъ медицинскихъ чиновъ для борьбы съ холерою усиленъ. Въ губернію прибыли, командированные отъ Министерства Внутреннихъ Дѣлъ и по приглашенію отъ земства: 58 врачей, 23 студента, 34 дезинфектора, 170 фельдшеровъ и 66 сестеръ милосердія.

Всѣ врачи, студенты и въ особенности сестры милосердія оказали въ настоящую эпидемію неоцѣненную услугу тѣмъ, что при ихъ усердномъ содѣйствіи въ населеніе проникали многія мѣропріятія, способствовавшія къ ограниченію развитія заразы.

Въ началѣ 1892 года въ южныхъ уѣздахъ губерніи среди крестьянскаго населенія появилась отъ недостаточнаго и плохаго питанія, по случаю неурожая хлѣбовъ и овощей въ прошломъ 1891 году, — болѣзнь **цынга**. Благодаря своевременно принятымъ мѣрамъ земствомъ и въ особенности Дамскимъ Комитетомъ, Россійскаго Общества Краснаго Креста и Воронежскимъ Губернскимъ Благотворительнымъ Комитетомъ — болѣзнь эта продолжалась не болѣе 3—4 мѣсяцевъ. На мѣропріятія по цынгѣ израсходовано земствомъ до 200000 рублей.

Изъ другихъ эпидемическихъ болѣзней въ 1892 году особенно сильно свирѣпствовалъ въ губерніи кровавый поносъ и дезинтерія, вслѣдствіе очень жаркаго и сухаго лѣта; этою болѣзней страдало 19277 чел., затѣмъ — грипомъ 8492 чел., брюшнымъ тифомъ — 9001 чел., оспою — 3292, корью — 4004, дифтеритомъ — 4965 чел., неопредѣленною формою тифа — 5752, коклюшемъ — 3650 чел., бугорчаткой — 3133, скарлатиною — 2037 чел. Умерло отъ заразныхъ болѣзней 3400. Эти цифры далеки отъ истины, такъ какъ свѣдѣнія о смертности и заболѣвающихъ внѣ больницъ земскіе врачи лишены возможности получать. Заразные болѣзни главнымъ образомъ имѣли распространеніе среди сельскаго населенія, такъ какъ противъ нихъ никакихъ специальныхъ мѣръ не принимается.

Что касается эпизоотическихъ болѣзней, то слѣдующія болѣзненныя формы имѣли мѣсто среди скота.

Сибирскою язвою заболѣло: лошадей 316, крупнаго рогатаго скота 113, овецъ 841, свиней 12, козъ 6, всего изъ этого количества пало 1248. Оспою заболѣло: крупн. рогатаго скота 7, овецъ 5781, пало овецъ 1421; ягуромъ 376 крупнаго рог. скота и 118 мелкаго — овецъ, изъ нихъ пало 27; сапомъ — лошадей 48, убито — 39, пало 9, инфлюэнцей 68 лошадей, пало 14. Чумою заболѣло: крупнаго рогатаго скота — 304, овецъ 1, изъ нихъ пало — 130, убито 321. Убыль скота отъ эпизоотическихъ заболѣваній равняется: лошадей 378, крупнаго рогатаго скота 591, мелкаго 1474.

Въ обозрѣваемомъ году насильственнымъ и случайнымъ образомъ умерло 981 чел., изъ нихъ 710 мужч. и 271 женщ. Большинство смертныхъ случаевъ падаетъ на скоростипжно умершихъ, коихъ въ этомъ году было 330 мужч. и 121 жен., а всего 451 чел. Самоубійць было 43; въ томъ числѣ: 32 мужч. и 11 женщинъ.

VIII.

Образованіе. Статистическія данныя о числѣ школъ и учащихся въ 1892 году, сравнительно съ предшествовавшимъ годомъ. Увеличеніе школъ и учащихся въ уѣздахъ.— Распрежденіе всѣхъ учащихся по категоріямъ учебныхъ заведеній и процентное отношеніе числа учащихся къ числу жителей по городамъ и уѣздамъ. Выводъ. Народныя школы. Число школъ въ 1892 году земскихъ и церковныхъ. Общее число учащихся и процентное отношеніе числа учащихся въ земскихъ и церковныхъ школахъ къ общему числу. Распрежденіе школъ и учащихся по уѣздамъ, съ указаніемъ процентнаго отношенія числа учащихся къ общему числу дѣтей школьнаго возраста по каждому уѣзду отдѣльно. Выводы. Источники содержанія школъ. Профессіональныя школы.

Въ обзорѣваемомъ году число всѣхъ учебныхъ заведеній въ Воронежской губерніи было 1001, сравнительно съ предшествовавшимъ годомъ болѣе на 87 или 9, 4⁰/₀: число учащихся обоого пола—70495 было болѣе предшествовавшаго года на 8244 или на 13, 1⁰/₀, въ частности мальчиковъ обучалось болѣе, чѣмъ въ прошломъ году, на 9, 4⁰/₀, дѣвочекъ—на 26, 3⁰/₀.

Увеличеніе школъ и учащихся въ обзорѣваемомъ году замѣчается въ уѣздахъ: число учебныхъ заведеній, находящихся въ уѣздахъ, увеличилось на 90 или на 11, 0⁰/₀, число учащихся—на 7816, или на 14, 8⁰/₀.

По категоріямъ учебныхъ заведеній, число учащихся въ нихъ въ обзорѣваемомъ году представляется въ слѣдующемъ видѣ:

Названіе учебныхъ заведеній.	Число учащихся обоого пола.	Въ %.
1) Въ среднихъ учебныхъ заведеніяхъ	5298	7,5
2) Въ специальныхъ школахъ	250	0,4
3) Въ четырехклассныхъ училищахъ	3856	5,5
4) Въ двухклассныхъ училищахъ	1178	1,7
5) Въ остальныхъ училищахъ низшаго разряда	59903	84,9
Итого	70495	100

Число обучающихся въ учебныхъ заведеніяхъ первыхъ трехъ категорій—**городскихъ**—составляетъ 8, 7⁰/₀ всего городского населенія Воронежской губерніи. Число обучающихся въ учебныхъ заведеніяхъ двухъ послѣднихъ категорій—преимущественно **сельскихъ**—составляетъ 2, 4⁰/₀ всего уѣзднаго населенія губерніи.

Такимъ образомъ **народное образованіе** въ Воронежской губерніи представляется въ слабой степени развитія.

Всѣхъ народныхъ училищъ въ Воронежской губерніи въ обзорѣваемомъ году было 954, въ томъ числѣ—содержимыхъ на счетъ земства 574 (60, 3⁰/₀), церковно-приходскихъ 211 (22, 2⁰/₀) и школъ грамотности 169 (17, 5⁰/₀). Всѣхъ учащихся въ народныхъ школахъ въ обзорѣваемомъ году было 61081, изъ нихъ мальчиковъ 52711 (86, 3⁰/₀) дѣвочекъ 8370 (13, 7⁰/₀). Въ частности въ школахъ земскихъ обучалось мальчиковъ 39831, дѣвочекъ 6544, а всего 46375, или 75, 9⁰/₀ всего числа обучающихся въ народныхъ училищахъ; въ церковныхъ школахъ (въ церковно-приходскихъ и школахъ грамоты) обучалось мальчиковъ 12800, дѣвочекъ 1826, а всего 14706 или 24, 1⁰/₀ всего числа обучающихся въ народныхъ училищахъ.

По уѣздамъ всѣ вообще народныя училища и число обучавшихся въ нихъ дѣтей съ процентнымъ отношеніемъ къ общему числу дѣтей школьнаго возраста представляются въ слѣдующемъ видѣ:

У ѣ з д ы .	Общее число народных училищъ.	Количество учащихся обоаго пола.	Въ % къ общему числу дѣтей школьнаго возраста въ уѣздѣ.
Воронежскій	113	6493	21,5
Вирюченскій	74	4643	15,4
Бобровскій	98	7914	19,4
Богучарскій	124	6041	15,6
Валуйскій	66	4299	21,2
Задонскій	51	2479	13,7
Землянскій	59	3192	10,0
Коротоякскій	57	3467	14,8
Нижнедѣвицкій	54	2982	12,8
Новохоперскій	66	5085	18,8
Острогожскій	125	9397	30,0
Павловскій	67	5089	20,3
По губерніи	954	61081	17,9

Такимъ образомъ только 17, 9% общаго количества дѣтей школьнаго возраста Воронежской губерніи обучались въ обзорѣваемомъ году въ мѣстныхъ народныхъ училищахъ. Въ сравнительно лучшихъ условіяхъ находится народное образованіе въ Острогожскомъ уѣздѣ. Всего менѣе обезпеченъ школами Землянскій уѣздъ.

На содержаніе земскихъ народныхъ школъ израсходовано въ обзорѣваемомъ году уѣздными земствами 138262 руб. 37 коп., сельскими обществами 77535 руб. 6 коп., а всего 215797 р. 43 к., причемъ на одну школу приходится 376 р.

На содержаніе церковныхъ школъ израсходовано въ обзорѣваемомъ году всего 13599 р. 47 к. причемъ на 1 школу приходится 36 р. или 9, 6% средней суммы затрачиваемой на 1 земскую школу. При этомъ нужно замѣтить, что учителя церковныхъ школъ изъ духовныхъ лицъ—священники и діаконъ—занимались въ школахъ безмездно.

При недостаточномъ развитіи общаго народнаго образованія въ Воронежской губерніи, здѣсь еще не положено прочнаго начала образованію профессиональному. На обширномъ пространствѣ губерніи имѣются пока: низшая 1 разряда сельско-хозяйственная школа, въ с. Конь-Колодезѣ, Задонскаго у. (съ 1889 г.), низшая лѣсная школа, въ с. Хрѣновомъ, Бобровскаго у. (съ 1888 г.), школа наѣздниковъ рысистыхъ лошадей при Хрѣновскомъ государственномъ конскомъ заводѣ (съ 1882 г.) и двѣ школы рукодѣлій—въ г. Острогожскѣ (съ 1888 г.) и въ с. Рамони, Воронежскаго уѣзда (школа для выдѣлки ковровъ).

Конь-Колодезская сельско-хозяйственная школа содержится на счетъ земства, съ пособіемъ отъ казны, Хрѣновская лѣсная школа—на средства казны. Школа рукодѣлій въ г. Острогожскѣ устроена на средства Острогожскаго Отдѣла Императорскаго Московскаго Общества сельскаго хозяйства; съ 1891 г. школа эта получаетъ правительственную субсидію въ размѣрѣ 900 р.. Остальныя двѣ школы возникли по частной инициативѣ и поддерживаются частными средствами.—Число учащихся во всѣхъ этихъ школахъ весьма незначительно.

1. О состояніи населенія Воронежской губерні съ 1883 по 1893 г.

(По даннымъ Губернскаго Статистическаго Комитета, сообщеннымъ полиціей).

Названіе городовъ и уѣздовъ.	Г О Д Ы.	Общее число жителей.			Число родившихся.			Число умершихъ.			Разность между чи- словъ родив- и умершихъ.		Число браковъ.
		м.	ж.	об. п.	м.	ж.	об. п.	м.	ж.	об. п.	м.	ж.	
Въ г. Воронежъ.	1883	29201	26348	55549	1100	1021	2121	962	891	1853	+138	+130	277
	1884	29274	26490	55764	907	917	1824	836	775	1611	+71	+142	272
	1885	29491	26688	56179	1162	1063	2225	945	865	1810	+217	+198	411
	1886	29401	26857	56258	1084	1076	2160	1004	907	1911	+80	+169	374
	1887	29930	28290	53007	1106	1091	2197	984	846	1830	+122	+245	380
	1888	31717	25443	57160	1157	1141	2298	1001	927	1928	+156	+214	417
	1889	32693	28360	61053	1183	1093	2276	1060	938	1998	+128	+155	450
	1890	30185	26555	56770	1220	1044	2264	1199	1091	2290	+21	-47	404
	1891	30265	26138	56403	1225	1122	2347	1228	985	2213	-3	+137	390
	1892	29279	26828	56107	1245	1085	2330	1632	1248	2930	-437	-163	400
Въ г. Бирючь.	1883	2100	2119	4219	77	69	146	50	47	97	+27	+22	30
	1884	2134	2224	4398	85	80	165	59	54	103	+26	+26	35
	1885	2158	2276	4432	61	75	136	55	46	101	+6	+29	32
	1886	2209	2332	4541	62	70	132	64	59	123	-2	+11	24
	1887	2270	2476	4746	76	67	143	89	55	144	-13	+12	25
	1888	2066	2377	4443	87	87	174	80	85	165	+7	+2	17
	1889	2095	2407	4502	54	59	113	86	66	152	-32	-7	28
	1890	2099	2434	4533	55	67	122	64	59	123	-9	+8	18
	1891	2143	2448	4591	65	55	120	48	56	104	+17	-1	31
	1892	2140	2445	4585	52	65	117	53	56	109	-1	+11	21
Въ г. Бобровъ.	1883	1828	1686	3514	54	51	105	52	40	92	+2	+11	21
	1884	1923	1707	3630	59	58	117	45	38	83	+14	+20	25
	1885	1936	1724	3660	55	50	105	54	40	94	+1	+10	22
	1886	2014	1701	3715	61	55	116	49	42	91	+12	+13	13
	1887	1775	1724	3499	63	52	115	57	48	105	+6	+4	19
	1888	1782	1729	3511	70	52	122	56	48	104	+14	+4	18
	1889	1794	1731	3525	59	53	112	57	44	101	+2	+9	26
	1890	1800	1749	3549	46	47	93	44	43	87	+2	+4	15
	1891	1861	1794	3655	60	44	104	49	53	102	+11	-9	14
	1892	2394	2363	4757	43	51	94	44	33	77	-1	+18	19
Въ г. Богучаръ.	1883	2105	1760	3865	133	123	256	128	126	254	+5	-3	41
	1884	2190	1887	4077	95	103	198	100	76	176	-5	+27	57
	1885	2255	1979	4234	126	137	263	74	67	141	+52	+70	27
	1886	2163	1897	4060	83	66	149	110	120	230	-27	-54	24
	1887	2159	1947	4106	108	108	216	91	80	171	+17	+28	38
	1888	2030	2010	4090	104	101	205	79	71	150	+25	+30	40
	1889	2010	2100	4110	35	42	77	38	33	71	-3	+9	15
	1890	2058	2140	4198	43	38	81	29	21	50	+14	+17	12
	1891	2077	2168	4245	41	44	85	29	20	49	+12	+24	6
	1892	2089	2174	4263	48	35	83	36	29	65	+12	+6	14
Въ г. Валунахъ.	1883	2063	2286	4354	49	51	100	41	36	77	+8	+15	15
	1884	2098	2314	4412	65	57	122	23	26	49	+42	+31	28
	1885	2119	2306	4425	52	49	101	40	33	78	+12	+11	17
	1886	2122	2319	4441	55	53	108	31	35	66	+24	+18	16
	1887	2129	2332	4461	44	47	91	46	47	93	-2	-	26
	1888	2049	2304	4353	54	46	100	60	58	118	-6	-12	16
	1889	2057	2307	4364	88	85	173	71	70	141	+17	+15	30
	1890	2068	2312	4380	69	71	140	57	39	96	+12	+32	18
	1891	1915	2040	3955	186	158	344	168	154	322	+18	+4	62
	1892	2123	2169	4292	78	83	161	98	100	198	-20	-17	36

Название городов и уѣздовъ.	Г О Д Ы.	Общее число жителей.			Число родившихся.			Число умершихъ.			Разность между чи- словъ родив- и умершихъ.		Число браковъ.
		м.	ж.	об. п.	м.	ж.	об. п.	м.	ж.	об. п.	м.	ж.	
		1	2	3	4	5	6	7	8	9	10	11	
Въ г. Задонскѣ.	1883	4568	4235	8803	132	145	277	126	123	249	+6	+22	33
	1884	4613	4266	8879	147	123	270	136	115	251	+11	+8	52
	1885	4693	4340	9039	128	161	289	133	103	236	-5	+58	40
	1886	4702	4355	9057	139	141	280	150	144	294	-11	-3	49
	1887	3713	3113	6826	125	120	245	159	123	282	-34	-3	62
	1888	3737	3141	6878	123	140	263	99	103	202	+24	+37	41
	1889	3715	3131	6846	114	117	231	148	155	308	-34	-38	38
	1890	3751	3154	6905	137	111	248	145	130	275	-8	-19	41
	1891	3724	3163	6887	134	125	259	156	131	287	-22	-6	43
	1892	3737	3170	6907	165	161	326	150	149	299	+15	+12	66
Въ г. Землянскѣ.	1883	1707	1901	3608	44	41	88	43	40	83	+1	+4	16
	1884	1788	1989	3777	46	47	93	43	39	82	+3	+8	7
	1885	1833	2039	3872	42	43	85	51	38	89	-9	+5	8
	1886	1840	2048	3888	40	40	80	37	31	68	+3	+9	8
	1887	1878	2052	3930	49	50	99	44	40	84	+5	+10	11
	1888	1735	2099	3834	46	53	99	50	62	112	-4	-9	14
	1889	1774	2100	3874	47	35	82	48	39	87	-1	-4	15
	1890	1779	2103	3882	37	34	71	47	46	93	-10	-12	11
	1891	1736	2104	3890	47	44	91	54	34	88	-7	+10	7
	1892	1759	2094	3853	34	37	71	67	38	105	-33	-1	15
Въ г. Коротоякѣ.	1883	935	733	1668	17	15	32	30	27	57	-13	-12	13
	1884	963	878	1841	16	18	34	13	14	27	+3	+4	7
	1885	960	876	1836	20	18	38	30	13	43	-10	+5	9
	1886	950	881	1831	17	29	46	28	24	52	-11	+5	5
	1887	919	886	1805	22	20	42	17	20	37	+5	-	4
	1888	561	522	1083	27	27	54	15	23	38	+12	+4	8
	1889	566	535	1101	15	19	34	18	9	27	-3	+10	7
	1890	578	556	1134	24	24	48	16	22	38	+8	+2	9
	1891	572	608	1180	15	19	34	21	26	47	-6	-7	6
	1892	728	772	1500	21	26	47	28	28	56	-7	-2	8
Въ г. Ниннедѣвицѣ.	1883	1320	1223	2543	141	137	278	120	131	251	+21	+6	50
	1884	1338	1250	2588	44	33	77	30	30	60	+14	+3	6
	1885	1370	1263	2633	34	38	72	30	26	56	+4	+12	6
	1886	1377	1273	2650	33	36	69	30	33	63	+3	+3	6
	1887	1332	1271	2603	30	28	58	26	28	54	+4	-	12
	1888	1389	1273	2662	32	31	63	27	31	58	+5	-	16
	1889	1395	1285	2680	40	39	79	31	34	65	+9	+5	12
	1890	1390	1270	2660	38	31	69	47	50	97	-9	-19	7
	1891	1336	1272	2608	28	40	68	32	38	70	-4	+2	8
	1892	1399	1264	2663	42	17	59	29	25	54	+13	-8	8
Въ г. Новохоперскѣ.	1883	4006	3841	7847	150	119	269	152	134	286	-2	-15	59
	1884	4036	3872	7908	173	155	328	141	124	275	+32	+31	71
	1885	4094	3919	8013	169	131	300	111	84	195	+58	+47	60
	1886	4127	3977	8104	140	163	303	107	105	212	+33	+58	45
	1887	3096	2969	6065	166	158	324	114	124	238	+52	+34	52
	1888	3050	3038	6088	157	160	317	113	107	220	+44	+53	64
	1889	2796	2947	5743	150	143	293	179	137	316	-29	-6	70
	1890	2838	2997	5835	157	168	325	115	118	233	+42	+50	48
	1891	2833	3052	5885	162	162	324	117	107	224	+45	+55	59
	1892	2908	3077	5985	158	149	307	133	134	267	+25	+15	56

Названіе городовъ и уѣздовъ.	Г О Д Ы.	Общее число			Ч и с л о			Ч и с л о			Разность		Число браковъ.
		жителей.			родившихся.			умершихъ.			между чи- словъ родив- и умершихъ.		
		м.	ж.	об. п.	м.	ж.	об. п.	м.	ж.	об. п.	м.	ж.	
1	2	3	4	5	6	7	8	9	10	11	12	13	14
Въ г. Острогонскѣ.	1883	4166	4206	8872	312	275	587	190	172	362	+122	+103	106
	1884	4228	4286	8514	291	284	575	206	172	378	+35	+112	116
	1885	4265	4343	8608	269	279	548	240	216	456	+29	+63	89
	1886	4318	4425	8743	292	310	602	223	195	418	+69	+115	92
	1887	4262	3395	7657	285	283	568	252	219	471	+33	+64	91
	1888	4922	4206	9128	303	260	563	310	297	607	-7	-37	92
	1889	4625	3437	8112	310	269	579	319	260	579	-9	+9	93
	1890	4678	3510	8188	272	260	532	238	255	493	+34	+5	100
	1891	3460	3506	6966	305	271	576	292	243	535	+13	+28	96
	1892	3551	3543	7094	251	222	473	344	271	615	-93	-49	65
Въ г. Павловскѣ.	1883	4539	3834	8373	135	142	277	131	130	261	+4	+12	51
	1884	4683	3859	8542	138	155	293	105	113	218	+33	+42	70
	1885	4527	3865	8392	158	143	301	125	85	210	+33	+58	63
	1886	4512	3896	8408	145	173	318	139	130	269	+6	+43	69
	1887	3996	3312	7308	175	165	340	118	125	243	+57	+40	43
	1888	3326	3030	6356	166	152	318	118	109	227	+48	+43	45
	1889	2765	2866	5631	134	148	282	118	103	221	+16	+45	59
	1890	2823	2929	5752	154	142	296	95	79	174	+59	+63	39
	1891	2881	3000	5881	129	141	270	117	97	214	+12	+44	53
	1892	2850	2985	5835	150	111	261	181	125	306	-31	-14	43
Въ Воронежск. уѣздѣ.	1883	86812	92325	179637	5401	5193	10594	3927	3708	7635	+1474	+1485	1744
	1884	87754	93659	181413	5222	4885	10107	3486	3233	6719	+1736	+1652	1588
	1885	88732	94590	183322	5047	4750	9797	3807	3628	7435	+1240	+1122	1790
	1886	90182	95981	186163	5690	5509	11199	3493	3243	6736	+2197	+2266	1785
	1887	93812	94189	188001	5571	5407	10978	3528	3287	6815	+2043	+2120	1968
	1888	94782	94957	189739	5506	5414	10920	3899	3728	7627	+1607	+1686	1955
	1889	95790	95641	191431	5923	5480	11403	4497	4586	9083	+1426	+894	1313
	1890	96763	96647	193410	5743	5475	11223	4514	4274	8788	+1234	+1201	1670
	1891	97849	97410	195259	6095	5821	11916	4637	4686	9373	+1408	+1135	1688
	1892	97605	96993	194598	5056	4648	9704	6118	5333	11951	-1092	-1184	1957
Въ Бирюченск. уѣздѣ.	1883	117825	115428	233253	4490	4957	9447	4328	4121	8449	+662	+836	2066
	1884	120318	117954	238272	5407	5325	10732	2934	2803	5737	+2473	+2522	1948
	1885	122357	119765	242122	5587	5266	10853	3411	3386	6797	+2176	+1880	2177
	1886	124431	121568	245999	5564	5268	10832	3666	3556	7222	+1898	+1712	1716
	1887	126710	122151	248861	5886	5362	11248	4288	4308	8596	+1598	+1054	1730
	1888	127326	123590	251416	6150	5860	13010	4536	4348	8384	+1614	+1512	2433
	1889	129775	125409	255184	6851	6330	13181	4628	4307	8935	+2223	+2023	1873
	1890	130725	126288	257018	5839	5521	11360	4761	4526	9287	+1078	+995	1764
	1891	132368	128018	260406	6411	6194	12545	4530	4287	8817	+1881	+1907	1150
	1892	129966	125599	255565	4466	4438	8904	6870	6973	13843	-2404	-2540	1358
Въ Бобровскомъ уѣздѣ.	1883	125648	129450	255098	7396	7041	14437	5420	5168	10598	+1976	+1873	2588
	1884	126170	129171	255341	7373	7032	14405	3833	3565	7498	+3540	+3467	2267
	1885	132032	133361	265443	6762	6291	13052	4511	4412	8923	+2251	+1879	2511
	1886	131672	132189	263861	7581	7234	14815	4586	4261	8847	+2995	+2973	2318
	1887	130904	132123	263027	7611	7246	14857	5021	4638	9659	+2590	+2608	2704
	1888	135276	136139	271417	7676	7428	15104	4453	4155	8608	+3223	+3273	2899
	1889	138536	137038	275574	8223	8054	16277	5404	5280	10684	+2319	+2774	2513
	1890	137092	137849	274941	7307	6950	14257	6608	6671	13279	+699	+279	2319
	1891	139081	140043	277110	8796	8413	17209	6344	6339	12693	+2452	+2074	2716
	1892	138029	139328	277357	6628	6340	12968	7307	7077	14384	-679	-737	2834

Название городов и уездовъ.		Общее число			Число			Число			Разность		Число браковъ.
		жителей.			родившихся.			умершихъ.			между чис- ломъ родив- и умершихъ.		
		м.	ж.	об. п.	м.	ж.	об. п.	м.	ж.	об. п.	м.	ж.	
1	2	3	4	5	6	7	8	9	10	11	12	13	14
Въ Богучарск. уездѣ.	1883	160250	162240	322490	8052	7731	15783	6697	6439	13136	+1355	+1292	2784
	1884	155368	152592	307960	8097	7762	15859	4955	4861	9816	+3142	+2901	2401
	1885	158025	154615	312640	7889	7485	15377	4610	4644	9254	+3279	+2844	2482
	1886	160270	156756	317026	7522	7107	14629	5076	4944	10020	+2446	+2163	2385
	1887	162243	158510	320753	8060	7682	15742	6094	5856	11950	+1966	+1826	3356
	1888	167751	164471	332222	8977	8656	17633	5143	4844	9987	+3834	+3312	3750
	1889	171559	167724	339283	9279	8752	18031	5755	5489	11244	+3524	+3263	2833
	1890	176125	171628	347756	8161	7803	15964	5975	6132	12107	+2186	+1671	2950
	1891	177848	173085	350933	9882	9257	19139	8090	7901	15991	+1792	+1356	3413
	1892	174139	169510	343649	7019	6650	13669	11696	11374	23070	-4677	-4724	2932
Въ Валуйскомъ уездѣ.	1883	92713	91456	184169	4329	4048	8337	3089	2756	5845	+1240	+1292	1691
	1884	94623	93420	188043	4453	5343	9896	2204	2164	4368	+2249	+3179	1562
	1885	96034	94655	190689	4397	4169	8566	2838	2886	5724	+1559	+1283	1516
	1886	97121	95650	192771	4341	4171	8512	3311	3356	6667	+1030	+815	1327
	1887	97707	96307	194014	4114	4096	8210	3983	3822	780	+131	+274	1180
	1888	99253	97452	196705	4965	4756	9721	3722	3736	7458	+1243	+1020	2317
	1889	101017	98999	200016	5317	5080	10397	3889	3749	7638	+1428	+1331	1817
	1890	102192	99577	201769	4766	4538	9334	4219	4012	8231	+547	+556	1643
	1891	99960	99741	199701	5395	5157	10352	3902	3737	7639	+1493	+1260	1946
	1892	103179	99871	203050	4860	4592	9452	5834	5903	11737	-974	-1311	2136
Въ Задонскомъ уездѣ.	1883	56822	59460	116282	3135	2939	6074	2027	1989	4016	+1108	+950	1069
	1884	57960	60502	118462	3164	2895	6059	2174	2152	4326	+990	+743	919
	1885	59005	61362	120367	3095	2989	6084	1129	2119	3248	+1966	+870	1019
	1886	60117	62383	122500	3246	2965	6211	2098	1984	4082	+1148	+981	951
	1887	59908	57713	117621	3270	3090	6360	2225	2254	4479	+1045	+836	1120
	1888	60993	58722	119715	2596	2443	5040	1779	1617	3396	+817	+826	843
	1889	62386	60028	122414	3369	3238	6607	2741	2629	5370	+628	+609	1033
	1890	63090	60735	123825	3338	3130	6468	2779	2674	5453	+559	+456	1093
	1891	63506	61169	124675	3271	3177	6448	2966	3013	5979	+305	+164	902
	1892	63817	61549	125366	2754	2609	5363	3043	2846	5889	-289	-237	1010
Въ Земляномъ уездѣ.	1883	89584	92368	182452	5330	5038	10368	4138	3734	7372	+1192	+1304	1765
	1884	93759	95666	189425	5691	5397	11088	3905	3914	7829	+1786	+1483	1584
	1885	95400	96985	192385	5562	5245	10807	3974	3932	7906	+1588	+1313	1654
	1886	97129	98393	195522	5632	5429	11061	3565	3586	7151	+2067	+1843	1609
	1887	98710	99645	198355	5743	5396	11139	4217	4084	8301	+1526	+1312	1716
	1888	100611	101349	201960	6021	5817	11838	4314	4411	8725	+1707	+1406	2113
	1889	102071	102618	204689	6072	5824	11896	4009	4589	9198	+1463	+1235	1954
	1890	103048	103350	206398	5994	5613	11607	3887	3919	7806	+2107	+1694	2001
	1891	103979	104218	208197	6091	5865	11956	5606	5332	10938	+85	+533	1644
	1892	103592	103937	207529	5191	5151	10342	5813	5764	11577	-622	-613	2335
Въ Коротоякск. уездѣ.	1883	77280	73338	150718	4035	3968	8003	2778	2636	5414	+1257	+1332	1528
	1884	78025	73955	151980	4222	3939	8161	2374	2167	4541	+1848	+1772	1436
	1885	79841	75624	155465	4057	3851	7908	2910	2824	5734	+1147	+1027	1632
	1886	81019	76779	157798	4352	4193	8545	2692	2634	5326	+1660	+1559	1431
	1887	84372	80223	164595	4747	3600	7347	2246	2274	4520	+1501	+1326	1512
	1888	85967	83325	169292	4552	4407	8959	2743	2674	5417	+1809	+1733	1697
	1889	87940	85361	173301	4835	4736	9571	3296	3174	6470	+1539	+1562	1412
	1890	87087	83284	170371	4614	4342	8956	3181	3075	6256	+1433	+1267	1452
	1891	87875	83938	171813	4610	4474	9084	4005	4037	8042	+607	+437	1410
	1892	79569	79323	158892	3701	3646	7347	4938	5192	10130	-1237	-1546	1890

Названіе городовъ и уѣздовъ.	Г О Д Ы.	Общее число жителей.			Число родившихся.			Число умершихъ.			Разность между чи- словъ родив- и умершихъ.		Число браковъ.
		м.	ж.	об. п.	м.	ж.	об. п.	м.	ж.	об. п.	м.	ж.	
											12	13	
Въ Нижегородск. уѣздѣ.	1883	79846	84007	163853	4676	4472	9148	3627	3516	7143	+1049	+956	1856
	1884	80888	85612	166200	4716	4645	9361	2932	2929	5911	+1734	+1716	1618
	1885	81558	86644	162202	4611	4476	9087	3508	3524	7032	+1103	+952	1644
	1886	83722	88610	172332	4639	4560	9243	2405	2472	4877	+2278	+2088	1390
	1887	85718	90300	176018	4797	4459	9256	2701	2685	5386	+2096	+1774	1881
	1888	88118	92452	180570	5097	4838	9935	2966	2822	5788	+2131	+2016	1939
	1889	89434	93524	182958	5227	4979	10206	3969	4111	8080	+1258	+868	1420
	1890	90466	94494	184960	4837	4822	9669	3856	3911	7767	+981	+911	1584
	1891	87130	88785	175915	4850	4627	9477	3909	3979	7887	+941	+648	1333
	1892	86437	87887	174324	3662	3418	7080	4579	4681	9260	-917	-1263	2230
Въ Новохоперск. уѣздѣ.	1883	75415	78501	153916	4481	4318	9799	3529	3402	6931	+952	+916	1793
	1884	77349	80288	157637	5072	4723	9795	3139	3012	6151	+1933	+1711	1653
	1885	79337	82420	161757	4729	4797	9526	2613	2505	5118	+2114	+2292	1605
	1886	81360	84457	163817	4678	4566	9244	2678	2523	5201	+2000	+2043	1504
	1887	83811	86620	170433	5023	4602	9625	2586	2513	5099	+2437	+2089	1970
	1888	86260	89794	175054	4966	4876	9842	2526	2500	5026	+2440	+2376	1846
	1889	87886	90771	178657	5257	4961	10218	3967	3639	7656	+1290	+1272	1743
	1890	89072	92016	181088	4930	4736	9666	3643	3529	7172	+1287	+1207	1776
	1891	90726	93537	184263	5631	5361	10992	3483	3506	6989	+2143	+1855	1848
	1892	91577	94552	186129	4637	4548	9185	3992	3765	7737	-645	-783	1693
Въ Острогожск. уѣздѣ.	1883	122352	123577	245959	6705	6309	13014	4630	4493	9123	+2075	+1816	2421
	1884	125058	126217	251275	6698	6522	13220	3435	3142	6577	+3263	+3380	2270
	1885	127652	128682	256324	6648	6367	13015	3978	3841	7819	+2670	+2526	2464
	1886	129402	130199	259601	6621	6094	12715	5075	5011	10086	+1546	+1083	2141
	1887	135577	132605	263182	6898	6551	13449	4811	4692	9503	+2087	+1853	2707
	1888	139462	139935	279397	7414	7141	14555	4601	4560	9160	+2813	+2581	2738
	1889	135169	131883	266552	7805	7356	15161	6511	6255	12766	+1294	+1101	2643
	1890	137130	124016	261146	7196	6828	14024	5981	5916	11897	+1215	+912	2284
	1891	133662	135333	273925	7693	7615	15308	5703	5700	11403	+1990	+1915	2685
	1892	137406	135474	272880	5729	5505	11234	8330	8742	17272	-2801	-3237	2433
Въ Павловскомъ уѣздѣ.	1883	81144	81582	162726	4275	4110	8385	2550	2532	5082	+1725	+1578	1438
	1884	82904	82995	165899	4090	3913	8003	2191	2116	4307	+1899	+1797	1251
	1885	84423	84369	168792	3926	3868	7794	2364	2307	4671	+1562	+1561	1415
	1886	85522	85254	170776	4321	3880	8101	2803	2930	5733	+1418	+950	1249
	1887	86655	86037	172772	4214	3900	8114	2990	2827	5817	+1224	+1073	1558
	1888	86557	86080	172637	4692	4443	9135	2531	2475	5056	+2111	+1968	1761
	1889	88074	88335	176409	4638	4449	9087	2944	2914	5858	+1694	+1535	1484
	1890	89645	89685	179330	4117	3974	8091	2907	2954	5861	+1210	+1020	1435
	1891	90945	90796	181741	5181	4927	10103	3888	3891	8879	+1293	+1036	2298
	1892	89704	89423	179127	3495	3376	6871	5056	5112	10168	-1561	-1736	1407

2. Население Воронежской губернии по вѣроисповѣданіямъ за 1892 годъ.

(По свѣдѣніямъ, сообщеннымъ полиціей).

Города и уѣзды.	Православ- ныхъ.		Расколь- никовъ.		Римско- католи- ковъ.		Уни- товъ.		Проте- стантовъ.		Ересевъ.		Караи- мовъ.		Магом- талъ.		Всего.		
	м. п.	ж. п.	м.	ж.	м.	ж.	м.	ж.	м.	ж.	м.	ж.	м.	ж.	м.	ж.	м. п.	ж. п.	об. п.
1	2	3	4	5	6	7	8	9	10	11	12	13	14	15	16	17	18	19	20
Г. Воронежъ.	27832	25291	42	48	613	604	4	3	274	259	474	597	14	15	26	11	29279	26828	56107
уѣздъ его.	96055	95383	1512	1608	31	1	—	—	7	1	—	—	—	—	—	—	97605	96993	194598
„ Задонскъ.	3726	3158	—	—	2	1	—	—	2	2	7	9	—	—	—	—	3737	3170	6907
уѣздъ его.	63800	61537	—	—	6	4	—	—	3	1	8	7	—	—	—	—	63817	61549	123366
„ Павловскъ.	2811	2924	—	—	8	2	—	—	2	3	29	56	—	—	—	—	2850	2985	5835
уѣздъ его.	89374	89128	319	288	9	7	—	—	2	—	—	—	—	—	—	—	89704	89423	179127
„ Бобровъ.	2371	2334	—	—	1	2	—	—	—	—	22	27	—	—	—	—	2394	2363	4757
уѣздъ его.	137427	138710	562	577	18	16	—	—	13	12	9	13	—	—	—	—	138029	139328	277357
„ Богучаръ.	2039	2132	4	3	2	2	—	—	1	1	43	36	—	—	—	—	2089	2174	4263
уѣздъ его.	173722	169086	383	389	13	12	—	—	16	16	5	7	—	—	—	—	174139	169510	343649
„ Новохопер.	2883	3058	—	—	12	8	2	1	9	5	2	5	—	—	—	—	2908	3077	5985
уѣздъ его.	90041	92923	1517	1616	8	—	1	—	10	13	—	—	—	—	—	—	91577	94552	186129
„ Землянскъ.	1722	2061	—	—	4	2	—	—	1	—	32	31	—	—	—	—	1759	2094	3853
уѣздъ его.	103578	103930	—	—	7	6	—	—	4	1	3	—	—	—	—	—	103592	103937	207529
„ Нижнедѣв.	1389	1256	—	—	9	8	—	—	—	—	1	—	—	—	—	—	1399	1264	2643
уѣздъ его.	86430	87883	—	—	4	3	—	—	—	—	3	1	—	—	—	—	86437	87887	174324
„ Коротомяль.	715	753	—	—	4	2	—	—	—	1	9	16	—	—	—	—	728	772	1500
уѣздъ его.	78431	78180	1121	1181	9	6	—	—	1	1	7	5	—	—	—	—	79569	79323	158892
„ Острогожск.	3474	3480	—	—	21	13	8	—	10	9	38	41	—	—	—	—	3551	3543	7094
уѣздъ его.	136840	134920	—	—	7	8	—	—	530	517	29	29	—	—	—	—	137406	135474	272880
„ Бирючь.	2085	2398	—	—	5	—	—	—	—	—	4	50	43	—	—	—	2140	2445	4585
уѣздъ его.	129762	125429	183	150	13	9	—	—	3	3	5	8	—	—	—	—	129966	125599	255565
„ Валуйки.	2066	2121	—	—	17	12	—	—	—	—	40	36	—	—	—	—	2123	2169	4292
уѣздъ его.	100359	97245	2800	2611	6	1	—	—	4	4	8	8	—	—	2	2	103179	99871	203050
Итого въ город.	53113	50966	46	51	698	656	14	4	299	284	747	897	14	15	26	11	54957	52834	107841
„ въ уѣзд.	1285819	1274304	8397	8420	131	73	1	—	593	569	77	78	—	—	2	2	1295020	1283446	2578461
Всего въ губер.	1338932	1325270	8443	8471	829	729	15	4	892	853	824	975	14	15	28	13	1349977	1336930	2686307

3. Урожай 1892 года въ

(Статистика Рос

УЪЗДЫ.	Озимая рожь.					Яровая рожь.					Озимая пшеница.					
	Урожай на 1 десятину.	Посѣвъ на 1 десятину.	Урожай сѣмь.	Вѣсь четверти.	Соломы съ 1 десятины.	Урожай на 1 десятину.	Посѣвъ на 1 десятину.	Урожай сѣмь.	Вѣсь четверти.	Соломы съ 1 десятины.	Урожай на 1 десятину.	Посѣвъ на 1 десятину.	Урожай сѣмь.	Вѣсь четверти.	Соломы съ 1 десятины.	
	чет.	мѣр.	пуд.	пуд.	пуд.	чет.	мѣр.	пуд.	пуд.	пуд.	чет.	мѣр.	пуд.	пуд.	пуд.	
	1	2	3	4	5	6	7	8	9	10	11	12	13	14	15	16
Задонскій (кр. надѣльн. (владѣльческ. Въ уѣздѣ)	3.0 4.5 3.3	8.0 7.9 8.0	3.0 4.6 3.3	8.9 9.0 8.9	39.6 48.0 41.4	— 1.9 1.9	— 8.0 8.0	— 1.9 1.9	— 9.0 9.0	— 43.0 43.0	— 2.7 3.1	— 8.0 7.6	— 2.7 3.3	— 9.3 9.7	— 24.0 50.0	— 49.0
Землянскій (кр. надѣльн. (владѣльческ. Въ уѣздѣ)	3.9 5.1 4.1	8.1 7.8 8.0	3.8 5.1 4.1	8.8 8.8 8.8	46.0 52.6 47.2	— 6.8 6.8	— 7.4 7.4	— 6.8 6.8	— 8.8 8.8	— 93.4 93.4	— 3.2 2.9	— 7.9 7.9	— 3.3 2.9	— 9.7 9.0	— 50.0 46.1	— 46.9
Нижнедѣвчій (кр. надѣльн. (владѣльческ. Въ уѣздѣ)	2.4 3.0 2.5	8.0 7.8 8.0	2.4 3.0 2.5	9.0 9.0 9.0	40.0 42.0 40.2	— — —	— — —	— — —	— — —	— — —	— 0.8 1.2	— 8.0 8.0	— 0.8 1.2	— 9.8 10.0	— 19.1 27.4	— 23.8
Коротоякскій (кр. надѣльн. (владѣльческ. Въ уѣздѣ)	1.7 2.2 1.8	7.9 7.7 7.9	1.7 2.3 1.8	8.6 8.8 8.6	21.7 32.1 22.7	— 5.0 5.0	— 8.0 8.0	— 5.0 5.0	— 9.0 9.0	— 11.7 11.7	— 1.0 1.1	— 7.4 7.7	— 1.2 1.2	— 9.6 9.0	— 18.7 18.7	— 18.7
Бирюченскій (кр. надѣльн. (владѣльческ. Въ уѣздѣ)	0.9 1.5 1.0	7.6 7.3 7.6	1.0 1.5 1.0	8.4 8.5 8.5	16.8 19.2 17.1	— 10.0 —	— 8.0 —	— 10.0 —	— 9.0 —	— 80.0 —	— 0.6 1.0	— 8.1 7.8	— 0.6 1.2	— 8.9 9.4	— 9.5 13.0	— 11.9
Воронежскій (кр. надѣльн. (владѣльческ. Въ уѣздѣ)	3.0 5.0 3.3	8.1 7.6 8.0	2.9 5.3 3.2	9.0 9.0 9.0	37.1 51.1 39.8	— 1.8 —	— 8.0 —	— 1.8 —	— 8.0 —	— 42.0 —	— 2.1 2.1	— 7.2 7.2	— 2.3 2.3	— 9.6 9.6	— 49.4 49.4	— 49.4
Вобровскій (кр. надѣльн. (владѣльческ. Въ уѣздѣ)	2.4 4.1 2.8	7.7 7.6 7.7	2.5 4.4 2.9	9.2 9.2 9.2	30.0 41.5 32.7	— 8.3 —	— 7.3 —	— 9.1 —	— — —	— 71.0 —	— 2.2 2.2	— 7.8 7.8	— 2.3 2.3	— 8.9 8.9	— 38.4 38.4	— 38.4
Новохоперскій (кр. надѣльн. (владѣльческ. Въ уѣздѣ)	3.2 5.6 3.6	7.1 6.9 7.1	3.6 6.5 4.1	8.3 8.6 8.4	30.8 32.4 31.1	— — —	— — —	— — —	— — —	— — —	— 1.5 1.5	— 6.9 6.9	— 1.8 1.8	— 10.4 10.4	— 12.9 12.9	— 12.9
Богучарскій (кр. надѣльн. (владѣльческ. Въ уѣздѣ)	0.3 1.0 0.4	6.2 6.4 6.2	0.4 1.3 0.5	8.9 9.2 8.9	7.8 15.3 8.3	— 0.2 —	— 6.0 —	— 0.3 —	— 9.0 —	— 26.7 —	— 0.8 0.8	— 6.1 6.1	— 1.0 1.0	— 9.5 9.5	— 9.4 9.4	— 9.4
Павловскій (кр. надѣльн. (владѣльческ. Въ уѣздѣ)	0.5 1.0 0.5	7.9 8.1 7.9	0.5 1.0 0.5	8.8 10.0 8.8	9.7 16.4 10.3	— 0.3 —	— 6.0 —	— 0.4 —	— 6.0 —	— 1.3 —	— 0.9 0.9	— 5.7 5.7	— 1.3 1.3	— 9.7 9.7	— 11.7 11.7	— 11.7
Острогжскій (кр. надѣльн. (владѣльческ. Въ уѣздѣ)	0.5 1.0 0.6	7.2 7.4 7.2	0.6 1.1 0.7	9.0 9.1 9.0	10.4 18.9 12.0	— 1.0 1.0	— 6.7 6.7	— 1.0 1.0	— 9.0 9.0	— 10.0 10.0	— 0.5 0.6	— 7.2 7.0	— 0.6 0.7	— 10.0 9.4	— 12.0 18.5	— 17.8
Валуисскій (кр. надѣльн. (владѣльческ. Въ уѣздѣ)	0.9 1.5 0.9	7.4 7.1 7.4	0.9 1.6 1.0	8.7 8.7 8.7	13.6 20.1 14.3	— 0.6 —	— 6.5 —	— 0.7 —	— 8.8 —	— 7.7 —	— 1.4 1.4	— 7.1 7.1	— 1.6 1.6	— 9.8 9.8	— 17.6 17.6	— 17.6
Въ губерніи (кр. надѣльн. (владѣльческ. Въ уѣздѣ)	2.0 3.7 2.3	7.4 7.3 7.5	2.1 3.9 2.4	8.8 8.9 8.8	26.3 37.7 28.1	— 2.6 2.6	— 8.0 8.0	— 2.6 2.6	— 8.9 8.9	— 46.8 45.3	— 1.9 1.9	— 7.5 7.6	— 2.1 2.0	— 9.2 9.2	— 32.9 32.3	— 32.3

Воронежской губерніи.

сѣйской Имперіи. XXVI).

Яровая пшеница.			Овесъ.				Ячмень.				Полба.				Гречиха.				
Урожай на 1 десятину.	Посѣвъ на 1 десятину.	Урожай сѣмь.	Вѣсь четверти.	Соломы съ 1 десятины.	Урожай на 1 десятину.	Посѣвъ на 1 десятину.	Урожай сѣмь.	Вѣсь четверти.	Соломы съ 1 десятины.	Урожай на 1 десятину.	Посѣвъ на 1 десятину.	Урожай сѣмь.	Вѣсь четверти.	Соломы съ 1 десятины.	Урожай на 1 десятину.	Посѣвъ на 1 десятину.	Урожай сѣмь.	Вѣсь четверти.	Соломы съ 1 десятины.
ч.	м.	пуд.	пуд.	пуд.	ч.	мѣр.	п.	пуд.	пуд.	ч.	м.	п.	пуд.	пуд.	ч.	м.	п.	пуд.	пуд.
17	18	19	20	21	22	23	24	25	26	27	28	29	30	31	32	33	34	35	36
—	—	—	—	—	2.9	15.5	1.5	5.3	28.0	—	—	—	—	—	—	—	—	—	—
7.0	8.2	6.8	9.8	61.4	5.1	15.0	2.7	5.7	37.7	—	—	—	—	—	—	—	—	—	—
7.0	8.2	6.8	9.8	61.6	3.3	15.3	1.9	5.5	31.1	—	—	—	—	—	—	—	—	—	—
2.7	7.8	2.8	10.0	74.5	3.7	16.0	1.8	5.2	28.1	6.3	9.7	5.2	7.3	71.7	—	—	—	—	—
6.6	8.1	6.5	9.6	75.3	7.	15.3	3.6	5.6	46.1	8.2	8.2	8.0	7.5	78.8	—	—	—	—	—
6.4	8.1	6.3	9.6	75.3	4.5	15.8	2.2	5.4	32.8	7.5	8.7	6.9	7.4	76.4	—	—	—	—	—
2.9	7.5	2.9	9.8	35.0	4.3	16.0	2.1	5.3	35.0	5.9	8.8	5.4	7.8	39.0	—	—	—	—	—
3.5	7.6	3.7	9.8	33.8	4.7	15.4	2.4	5.6	35.6	5.9	7.5	6.3	8.0	40.4	—	—	—	—	—
3.1	7.7	3.2	9.8	34.5	4.3	15.9	2.2	5.3	35.1	5.9	8.7	5.4	7.8	39.1	—	—	—	—	—
2.9	7.9	3.0	9.1	39.8	3.8	15.6	1.9	5.1	25.4	5.0	8.3	4.8	6.8	39.6	—	—	—	—	—
3.7	7.4	4.0	9.4	48.2	4.7	14.7	2.6	5.3	32.7	5.5	8.0	5.5	7.4	40.8	—	—	—	—	—
3.1	7.8	3.1	9.2	41.3	3.9	15.5	2.0	5.1	26.1	5.0	8.3	4.9	6.9	39.7	—	—	—	—	—
1.8	7.8	1.8	9.1	23.0	3.5	14.0	2.0	5.4	23.0	3.1	8.5	2.9	7.4	25.8	—	—	—	—	—
2.9	7.5	3.1	9.2	31.1	5.4	13.4	3.2	5.4	31.7	4.3	8.1	4.2	7.7	30.3	—	—	—	—	—
2.0	7.7	2.0	9.1	24.5	3.7	13.5	2.1	5.4	23.8	3.1	8.5	3.0	7.4	26.0	—	—	—	—	—
2.1	6.8	2.5	10.0	48.1	3.1	16.1	1.5	5.1	22.7	5.6	8.1	5.6	7.8	39.0	—	—	—	—	—
6.0	6.7	7.0	9.9	72.8	6.5	14.8	3.5	5.8	46.7	7.0	8.1	6.8	7.2	39.1	—	—	—	—	—
3.8	6.8	4.5	9.9	59.4	4.1	15.7	2.1	5.5	29.6	5.8	8.1	5.7	7.7	39.1	—	—	—	—	—
1.1	7.0	1.2	9.6	12.0	2.8	15.1	1.5	5.2	18.3	5.0	8.8	4.6	8.0	32.0	—	—	—	—	—
3.9	7.1	4.3	9.7	35.3	4.7	14.0	2.7	5.2	32.0	6.2	7.8	6.4	8.4	46.3	—	—	—	—	—
2.5	7.1	2.8	9.7	23.9	3.4	14.7	1.9	5.2	22.8	5.4	8.5	5.1	8.1	36.2	—	—	—	—	—
2.6	6.5	3.2	8.9	16.6	2.5	13.7	1.5	4.5	10.8	4.3	8.2	4.2	7.6	19.2	—	—	—	—	—
3.1	6.8	3.7	9.3	33.1	4.0	13.3	2.4	5.2	15.7	3.9	7.8	4.0	7.4	17.9	—	—	—	—	—
2.8	6.6	3.4	9.1	23.3	2.7	13.6	1.6	4.7	11.5	4.2	8.1	4.1	7.5	18.7	—	—	—	—	—
0.7	6.2	0.9	9.4	8.3	1.9	9.9	1.5	5.6	16.8	1.3	7.3	1.4	7.8	12.3	—	—	—	—	—
—	—	—	—	13.9	3.3	9.8	2.7	5.2	22.5	2.7	7.1	3.0	8.3	20.3	—	—	—	—	—
0.7	6.2	0.9	9.4	8.8	2.0	9.9	1.6	5.5	17.2	1.3	7.3	1.5	7.9	12.5	—	—	—	—	—
0.8	6.5	0.9	9.4	12.8	1.3	11.7	0.9	5.3	10.9	1.5	7.7	1.6	7.3	12.4	—	—	—	—	—
1.4	6.6	1.6	9.4	17.0	2.5	12.0	1.7	5.4	18.3	2.4	7.2	2.7	8.2	21.0	—	—	—	—	—
0.9	6.5	1.1	9.4	13.7	1.4	11.7	0.9	5.3	11.5	1.6	7.7	1.7	7.5	13.1	—	—	—	—	—
1.0	7.0	1.2	9.6	12.7	2.2	12.7	1.5	5.5	16.9	1.8	8.0	1.8	7.9	14.5	—	—	—	—	—
2.2	6.9	2.6	9.1	23.2	3.9	13.4	2.5	5.7	23.2	3.8	8.0	3.8	8.0	28.1	—	—	—	—	—
1.3	7.0	1.5	9.2	15.1	2.7	12.6	1.7	5.6	18.8	2.0	8.0	2.0	7.9	15.6	—	—	—	—	—
2.1	7.2	2.4	9.7	24.0	4.7	12.2	3.1	5.8	24.9	3.7	8.3	3.5	7.8	25.7	—	—	—	—	—
3.0	7.0	3.4	9.8	28.7	7.1	11.7	4.8	5.6	33.8	6.0	8.3	5.8	8.0	38.1	—	—	—	—	—
2.3	7.2																		

5. О скотоводствѣ въ Воронежской губерніи.

(По переписи, произведенной подъ наблюдениемъ ветеринарныхъ врачей, въ мартъ — апрѣль 1893 г.).

№ № по по- рядку.	НАЗВАНІЕ УѢЗДОВЪ.	Бы- ковъ.	Ко- ровъ.	Подолковъ и теленъ	Те- лятъ.	Овецъ.	Козъ.
1	Воронежскій	1727	22486	5647	10244	126487	354
2	Бирюченскій	10557	17082	6715	6041	91390	6354
3	Богучарскій	65352	22487	17911	8541	122897	4585
4	Бобровскій	5890	26730	9137	14779	107673	574
5	Валуйскій	26391	16883	12365	8820	103489	1393
6	Задонскій	1289	12559	3877	4772	68569	1273
7	Землянскій	1981	23326	7464	13364	149932	589
8	Коротоякскій	1073	18616	7885	10865	94502	723
9	Нижнедѣвицкій	985	18736	5026	11197	116640	774
10	Новохоперскій	12368	25409	10579	11231	108129	3362
11	Острогожскій	38584	17839	11503	9670	151042	2531
12	Павловскій	13651	13645	5014	3962	43334	2311
	Итого	180048	235798	103123	113486	1234084	25023

№ 6. Обь окладныхъ недоимкахъ по Воронежской губерніи за 1892 годъ.

(По даннымъ Воронежской казенной палаты).

НАЗВАНІЕ УѢЗДОВЪ И ВОЛОСТЕЙ.	Осталось не пополнен- ныхъ окладныхъ недо- имокъ.		Количество окладныхъ не- доимокъ въ 1892 г. срав- нительно съ 1891 г.		%ное отноше- ніе послѣдней недоимки къ предыдущимъ годамъ, окладу				
	Къ 1892 году.	Къ 1893 году.	Увеличи- лось.	Уменьши- лось.					
1	2		3		4	5	6		
Воронежскій уѣздъ.	р.	к.	р.	к.	р.	к.	р.	к.	
Березовская	19987	12	32244	87	12257	75	—	—	160
Верхнехавская	40720	92	67114	54	26393	62	—	—	235
Шукавская	19009	75	32030	13	13020	33	—	—	170
Подгоренская	6082	5	6967	33	885	28	—	—	29
Придаченская	42359	13	58185	24	15626	11	—	—	245
Орловская	26432	46	50517	43	24084	97	—	—	190
Калуховская	23528	53	49243	90	25715	37	—	—	180
Рождественская	25978	40	51141	2	25162	62	—	—	160
Ивановская	14096	15	26840	70	12744	55	—	—	180
Дѣвицкая	18141	80	22177	65	4035	85	—	—	90
Чижовская	24482	4	40764	77	16282	73	—	—	99
Усманская	45603	71	84501	9	38392	38	—	—	160
Гремяченская	13709	9	22741	51	9032	42	—	—	140
Костенская	15944	23	20638	79	4644	54	—	—	120
Московская	20273	24	44772	65	24499	41	—	—	180
Боевская	15871	20	30758	21	14887	1	—	—	195
Можайская	36511	11	82212	75	45701	64	—	—	180
Итого.	408985	95	722852	58	313866	63	—	—	155
Бирюченскій уѣздъ.									
Верхососенская	35788	40	49853	31	14064	91	—	—	245
Веселовская	4863	69	9442	99	4579	30	—	—	180
Верхнепокровская	4314	74	11265	5	6950	39	—	—	65
Иловская	10533	15	30627	16	20094	1	—	—	95
Засосенская	20558	70	36572	52	16013	82	—	—	110
Алексѣевская	9845	83	23152	6	13306	23	—	—	105
Ольшанская	5113	3	16751	26	11638	23	—	—	.01
Матронеозевская	2369	31	12615	53	10246	22	—	—	85
Иващенковская	14864	39	32465	57	17901	18	—	—	103
Лупенковская	1683	69	7439	9	5755	40	—	—	65
Верхнелубянская	6188	35	8591	88	2103	53	—	—	101
Староивановская	38745	90	49660	57	10914	67	—	—	205
Волоконовская	8379	94	10671	88	2291	94	—	—	101
Успенская	26280	36	33152	12	6871	76	—	—	230
Палатовская	41058	40	26536	72	—	—	14521	68	150
Хмѣлевская	39803	2	47096	97	7293	95	—	—	330
Ливенская	21953	19	35008	54	13055	35	—	—	135
Щербаковская	3805	61	9004	24	5198	63	—	—	85
Наголинская	9630	99	14055	79	4424	80	—	—	101
Барваровская	1830	66	3193	55	1312	89	—	—	27,5
Алейниковская	2519	17	5635	71	3116	54	—	—	53
Шелякинская	1060	39	4921	7	3860	68	—	—	35
Харьковская	3784	2	8624	79	4840	77	—	—	125
Итого.	314724	93	486338	37	171613	44	—	—	130

НАЗВАНІЕ УѢЗДОВЪ И ВОЛОСТЕЙ.	Оставалось не пополнен- ныхъ окладныхъ недо- имокъ.		Количество окладныхъ недоимокъ въ 1892 г. сравнительно съ 1891 г.						
	Къ 1892 году.	Къ 1893 году.	Увеличи- лось.		Уменьши- лось.				
1	2		3		4		5		6
	Р.	К.	Р.	К.	Р.	К.	Р.	К.	%-ное отноше- ніе послѣдней недоимки къ недоимкѣ годомъ. Окладу.
Вобровскій уѣздъ.									
Александровская	20687	23	33058	61	12371	38	—	—	150
Матренская	27879	21	47705	—	19825	79	—	—	170
Щученская	38923	79	46899	18	7975	39	—	—	110
Михайловская	12082	78	22308	6	10225	28	—	—	130
Садовская	19733	37	29381	70	9848	33	—	—	190
Сергѣевская	9851	92	18642	34	8790	42	—	—	205
Верхотойденская	11339	5	22183	2	10843	97	—	—	180
Новокурлаевская	2274	65	3622	47	1347	82	—	—	140
Мартьяновская	2027	84	13431	40	6403	56	—	—	180
Старотойденская	19073	42	36128	31	17354	89	—	—	180
Верхотышанская	21285	87	40092	58	18806	71	—	—	185
Чесменская	35580	91	71717	7	36136	16	—	—	190
Новочигольская	—	—	—	—	—	—	—	—	—
Среднепорецкая	31170	29	63461	1	32290	72	—	—	190
Вобровская	26687	83	63292	33	36604	50	—	—	145
Хрѣновская	36107	10	74178	78	33071	68	—	—	165
Новоокровская	10654	4	21050	61	10396	57	—	—	145
Масловская	7787	99	9939	1	2151	2	—	—	460
Пчелиновская	11084	40	27049	72	15965	32	—	—	170
Мечетская	9259	45	22165	24	12905	79	—	—	150
Козловская	20315	95	61560	73	41244	78	—	—	140
Бутурлиновская	—	—	—	—	—	—	—	—	—
Васильевская	—	—	486	30	486	30	—	—	21
Великоархангельская	—	—	—	—	—	—	—	—	—
Итого.	378807	9	728853	47	350046	38	—	—	160
Вогучарскій уѣздъ.									
Березовская	6704	72	15761	74	9057	2	—	—	160
Воробьевская	18840	81	42670	7	23829	91	—	—	170
Руднянская	9307	18	28923	64	19616	46	—	—	145
Никольская	16117	51	46848	97	30731	46	—	—	125
Новомѣловатская	3165	45	37014	74	33849	29	—	—	99,5
Калачевская	3368	81	46905	12	43536	31	—	—	94
Подгоренская	9986	31	2649	60	16963	29	—	—	140
Манинскій	19527	13	37844	59	18317	46	—	—	202
Коренновская	—	—	—	—	—	—	—	—	—
Старомѣловатская	7162	25	39588	67	32426	42	—	—	27
Ширяевская	11904	42	32184	1	20279	59	—	—	160
Новобришанская	19694	42	44824	66	25130	24	—	—	175
Петропавловская	—	—	16179	18	16179	18	—	—	60
Старокришанская	11120	34	33434	57	22314	23	—	—	150
Бычковская	544	87	26190	3	25645	16	—	—	87
Вережяговская	13413	43	41219	88	27806	45	—	—	130
Залиманская	—	—	16575	65	16575	65	—	—	48
Монастырщенская	57247	59	99876	98	42429	39	—	—	220
Твердохлѣбовская	—	—	19482	39	19482	39	—	—	65
Писаревская	8477	23	13268	85	9791	62	—	—	130
Дьяченковская	34	50	15801	70	15767	20	—	—	65
Михайловская	39655	27	52046	—	12390	73	—	—	270
Смаглевская	4598	75	21913	53	17314	78	—	—	108

НАЗВАНІЕ УѢЗДОВЪ И ВОЛОСТЕЙ.	Оставалось не пополнен- ныхъ окладныхъ недо- имокъ.		Количество окладныхъ недомокъ въ 1892 г. сравнительно съ 1891 г.		%ное отноше- ніе послѣдней недомокъ къ годомъ, окладу.				
	Къ 1892 году.	Къ 1893 году.	Увеличи- лось.	Уменьши- лось.					
1	2		3		4	5	9		
	Р.	К.	Р.	К.	Р.	К.	Р.	К.	
Таловская	2017	89	22286	88	20268	99	—	—	98
Шуриновская	14350	13	24449	36	10099	23	—	—	230
Красножоновская	6151	48	22375	24	15923	76	—	—	155
Новоблжннская	18478	44	42828	67	24550	23	—	—	150
Куликовская	2322	72	12234	60	9911	88	—	—	65
Марковская	2022	55	17452	93	15430	38	—	—	85
Константиновская	82	17	12150	20	12068	3	—	—	40
Итого.	306596	37	914083	10	607486	73	—	—	122
Валуйскій уѣздъ.									
Борисовская	20437	11	25028	21	4591	10	—	—	220
Погромская	31362	42	41510	46	10148	4	—	—	270
Казинская	27313	13	32565	22	5252	9	—	—	120
Казанская	6722	30	10747	45	4025	15	—	—	34
Насоновская	1078	23	1143	6	6483	—	—	—	9
Никитовская	6138	95	7379	74	1240	79	—	—	82
Малакѣвская	39	47	80	48	41	1	—	—	7
Красянская	14586	29	21952	29	7366	—	—	—	130
Большелинатовская	17534	51	26186	89	8652	38	—	—	140
Николаевская	447	85	854	23	406	38	—	—	35
Новоалександровская	9187	97	11 73	3	1985	6	—	—	201
Уразовская	—	—	74	30	74	30	—	—	2,5
Александровская	1663	88	2360	80	696	92	—	—	70
Вейделевская	—	—	161	96	161	96	—	—	38
Бѣлоколдеская	21962	36	34881	90	12919	54	—	—	260
Двудученская	24804	83	38620	41	13815	58	—	—	140
Троицкая	—	—	—	—	—	—	—	—	—
Итого.	183279	30	254720	43	71441	13	—	—	127
Задонскій уѣздъ.									
Алексѣево-Докторовск. Ивовская	33934	38	49408	5	15473	67	—	—	240
Ивовская	35407	5	47664	16	12257	11	—	—	230
Казинская	18194	25	25896	61	7702	36	—	—	160
Нижнестуденецкая	13173	29	14785	32	1612	3	—	—	88
Александровская	19725	52	27103	38	7377	86	—	—	150
Тешевская	23252	73	30846	30	2593	57	—	—	130
Стебаевская	22230	22	24469	86	2239	64	—	—	250
Грязновская	32797	5	38583	27	5786	22	—	—	120
Ксизовская	15755	47	19253	35	3497	88	—	—	150
Хлѣвенская	24761	21	33202	30	8441	9	—	—	150
Воронежско-Лазовская	16816	38	16763	8	—	—	53	30	95
Сѣиновская	24497	19	30757	67	6260	48	—	—	180
Итого,	285544	74	358733	35	73188	61	—	—	157

НАЗВАНІЕ УѢЗДОВЪ И ВОЛОСТЕЙ.	Оставалось не пополнен- ныхъ окладныхъ недо- имокъ.				Количество окладныхъ недвижимокъ въ 1892 г. сравнительно съ 1891 г.				%-ное отноше- ніе послѣдней недвижимки къ недвижимкѣ тогожъ года.
	Къ 1892 году.		Къ 1893 году.		Увеличи- лось.		Уменьши- лось.		
1	2		3		4		5		6
Землянской уѣздъ.									
	Р.	К.	Р.	К.	Р.	К.	Р.	К.	
Калабинская	40146	86	57921	20	17774	32	—	—	190
Архангельская	23779	18	36761	90	15982	74	—	—	142
Дмитрашевская	34253	61	52514	15	18260	54	—	—	185
Фоминнегочевская	47401	65	66419	76	19018	11	—	—	180
Свяженская	28556	22	27827	86	—	—	228	36	125
Скляевская	14549	2	19112	83	4563	81	—	—	152
Вознесенская	10114	62	13925	18	3810	56	—	—	157
Голосновская	28360	39	31346	73	2986	34	—	—	121
Староольшанская	30314	21	35226	21	4912	—	—	—	147
Рождественская	26260	37	24706	20	—	—	1554	17	89
Перлевская	31464	20	34488	92	3024	72	—	—	126
Касторенская	29049	74	37782	71	8732	97	—	—	166
Орѣховская	66317	23	80067	8	13749	83	—	—	255
Нижневѣдугская	77012	55	97025	71	20013	16	—	—	220
Ендовищенская	30940	19	31764	58	924	39	—	—	9
Никольская	24440	57	36715	26	12274	64	—	—	180
Краснодолинская	50694	36	62616	11	11921	75	—	—	286
Жерновецкая	39059	76	54402	61	15342	85	—	—	228
Итого.	632114	75	800625	—	168510	25	—	—	170
Коротоякскій уѣздъ.									
Оськинская	50576	93	89294	66	38717	73	—	—	210
Боршевская	19145	12	32649	87	13504	75	—	—	170
Льворосошанская	17814	93	38988	36	21173	43	—	—	170
Олень-Колодезская	4458	28	11770	82	7312	54	—	—	140
Рѣвьевская	—	—	—	—	—	—	—	—	—
Колбинская	16478	18	27157	39	10679	21	—	—	78
Урывская	22637	94	44116	89	21478	95	—	—	130
Новохворостанская	25780	61	54304	55	28523	94	—	—	160
Тресоруковская	15131	74	31550	38	16418	64	—	—	140
Новоуколовская	31252	3	43103	31	11851	29	—	—	145
Красенская	16003	6	25604	33	9601	27	—	—	82
Старобезгинская	20795	42	30479	26	9633	84	—	—	150
Расховецкая	16443	58	23065	31	6622	23	—	—	85
Готовская	8198	69	19507	48	11308	79	—	—	110
Коротоякская	2151	21	11321	66	9170	45	—	—	43
Итого.	266867	72	482914	78	216047	6	—	—	127
Нижнедѣвизскій уѣздъ.									
Новоольшанская	29894	15	40198	48	10304	33	—	—	130
Туровская	98270	9	118722	92	20452	33	—	—	250
Солдатская	38489	37	54230	75	15741	38	—	—	220
Ясеновская	26746	95	40703	34	14226	39	—	—	150
Пригородненская	73062	57	91948	41	18885	88	—	—	280
Никольская	61248	38	73731	97	12483	59	—	—	270
Старомѣлавская	48772	2	62740	36	13968	34	—	—	180

НАЗВАНІЕ УѢЗДОВЪ И ВОЛОСТЕЙ.	Осталось не пополнен- ныхъ окладныхъ недо- имонъ.				Количество окладныхъ недомонъ въ 1892 г. сравнительно съ 1891 г.				%/ное отноше- ніе послѣдней недомонъ къ тогдаш. окладу.
	Къ 1892 году.		Къ 1893 году.		Увеличи- лось.		Уменьши- лось.		
	1	2	3	4	5	6			
	Р.	К.	Р.	К.	Р.	К.	Р.	К.	
Синелняговская	64321	22	85093	42	20772	20	—	—	255
Семидесятская	65684	47	86138	87	20474	40	—	—	205
Роговатская	43227	29	58859	40	15632	11	—	—	210
Чужиковская	83200	91	114045	2	25844	11	—	—	270
Знаменская	10325	92	13328	65	2912	73	—	—	300
Истобенская	133361	59	160505	3	26543	44	—	—	310
Итого.	781934	93	1060176	66	218241	73	—	—	236
Новокоперскій уѣздъ.									
Ярковская	12269	13	22366	29	10097	16	—	—	130
Макаровская	10956	7	21826	2	10869	95	—	—	66
Новогольская	293	22	3801	73	3508	51	—	—	18
Верхнекарачанская	18389	73	43436	69	25046	96	—	—	103
Троицкая	2411	77	5828	40	3416	63	—	—	22
Нижнекарачанская	9569	7	12949	16	3320	9	—	—	65
Спнявская	8415	15	18741	68	10326	53	—	—	102
Еланская	10014	66	84748	2	8733	36	—	—	110
Краснянская	5417	31	8838	23	3420	92	—	—	29
Бурляевская	1520	27	5057	33	3337	6	—	—	102
Пыховская	4230	75	14071	81	9841	6	—	—	120
Алфровская	2471	87	4342	7	1870	20	—	—	55
Рождественская	4591	92	19416	71	14524	79	—	—	42
Тавцарейская	3172	30	15104	27	1193	97	—	—	43
Песковская	5944	86	27015	25	21070	39	—	—	6
Тюковская	—	—	11297	6	11297	6	—	—	21
Итого.	99968	8	252840	72	152872	64	—	—	61
Острогожскій уѣздъ.									
Рибенсдорфская	—	—	—	—	—	—	—	—	—
Лысянская	10649	46	41446	81	30797	35	—	—	120
Кольбельская	183	73	855	73	672	—	—	—	120
Тростянская	8251	41	23119	94	14868	53	—	—	130
Новосотенская	10126	28	27754	75	17628	47	—	—	135
Лушниковская	6786	57	27224	58	20438	1	—	—	120
Дальнепудубянская	9519	25	32247	73	22728	48	—	—	130
Марковская	—	—	7151	23	7151	23	—	—	68
Карпенковская	2246	75	32647	13	30400	38	—	—	18
Сагуновская	6161	70	40541	16	34379	46	—	—	95
Марьевская	8516	74	12460	33	3943	59	—	—	140
Караляшиновская	2666	82	6305	18	3638	36	—	—	120
Гончаровская	4751	82	14344	31	9592	49	—	—	85
Подгоренская	4218	42	20093	81	15875	39	—	—	72
Вѣлгорская	14261	38	52976	96	33715	58	—	—	130
Семейская	24476	—	34692	81	10216	81	—	—	340
Ольховатская	26792	36	43880	50	17088	14	—	—	180
Шалопиновская	7328	65	20430	22	13101	57	—	—	140
Лизиновская	9906	11	26835	81	16929	70	—	—	180
Россошанская	21156	84	34839	95	13683	11	—	—	150

НАЗВАНІЕ УѢЗДОВЪ И ВОЛОСТЕЙ.	Осталось не пополнен- ныхъ окладныхъ недо- имокъ.				Количество окладныхъ недоимокъ въ 1892 г. сравнительно съ 1891 г.				%/ное отноше- ніе послѣдней недоимки къ годомъ, окладу.
	Къ 1892 году.		Къ 1893 году.		Увеличи- лось.		Уменьши- лось.		
1	2		3		4		5		6
	Р.	К.	Р.	К.	Р.	К.	У.	К.	
Евстратовская	39754	99	53488	52	13733	53	—	—	350
Старокалитвианская . . .	5588	31	21647	44	16059	13	—	—	92
Новокалитвианская . . .	3022	75	25996	18	22973	43	—	—	75
Айдарская	7100	—	17329	16	10229	16	—	—	130
Всеягтская	5044	37	15923	61	10379	24	—	—	115
Ровенская	31454	4	65372	74	33918	70	—	—	180
Итого.	269964	75	699606	59	429641	84	—	—	128
Павловскій уѣздъ.									
Шестаковская	24790	80	40369	24	15578	44	—	—	197
Досевская	14888	82	44401	96	29513	14	—	—	120
Ливенская	12046	13	30798	60	18752	47	—	—	160
Изувская	29285	8	72544	4	43258	96	—	—	140
Воронцовская	—	—	—	—	—	—	—	—	—
Александровско-Довск.	8651	52	15622	56	6971	4	—	—	202
Михайловская	4182	43	5003	10	820	67	—	—	550
Петровская	11413	66	21046	1	9632	35	—	—	190
Александровская	5500	—	16870	—	11370	—	—	—	120
Гаврильская	2544	60	5151	50	2606	90	—	—	170
Семеновская	3061	68	12328	48	9266	80	—	—	93
Буйловская	9714	16	22113	21	12399	5	—	—	140
Николаевская	6809	3	9259	37	2450	34	—	—	230
Казинская	3016	33	5137	27	2120	94	—	—	49
Журавская	5350	—	15872	39	10522	39	—	—	102
Гиллушенская	9594	45	26481	17	16839	72	—	—	130
Гороховская	7203	39	22333	73	15624	34	—	—	114
Нижнеамонская	4307	48	24986	15	20678	67	—	—	100
Верхнеамонская	1846	11	23600	14	21754	3	—	—	82
Итого.	164211	67	414421	92	250210	25	—	—	131
Уѣзды:									
Воронежскій	408985	95	722852	58	313866	63	—	—	155
Бириченскій	314724	93	486338	37	171613	44	—	—	130
Бобровскій	378807	9	728853	47	350046	38	—	—	160
Богучарскій	306596	37	914033	10	607486	78	—	—	122
Валуйскій	183279	30	254720	43	71441	13	—	—	127
Задонскій	285544	74	358733	35	73188	61	—	—	157
Землянскій	632114	75	800625	—	168510	25	—	—	170
Коротоякскій	266867	72	482914	78	216047	6	—	—	127
Нижнедѣвницкій	781934	93	1000176	66	218241	73	—	—	236
Новохоперскій	99968	8	252840	72	152872	64	—	—	61
Острогожскій	269964	75	699606	59	429641	84	—	—	128
Павловскій	164211	67	414421	92	250210	25	—	—	131
Всего.	4093000	28	7116166	97	3023166	69	—	—	141

7. О недоимкахъ по взаимному земскому страхованію въ Воронежской губерніи.

(По даннымъ Воронежской губернской земской управы, по 1 іюля 1893 г.).

НАЗВАНІЕ УѢЗДОВЪ и ВОЛОСТЕЙ.	Число застра- хованныхъ дворовъ.	Годовой окладъ страхо- выхъ премій.	Сумма неуплаченного страхового сбора.						Во сколько разъ неполна прова- дятся оклады.
			Недоимокъ		Оклады 1893 г.		Итого.		
1	2	3	4	5	6	7	8	9	10
Воронежскій уѣздъ.									
Березовская	1521	2048	2111	7	1317	81	3428	88	1 ³ / ₄
Боевская	779	1707	6681	67	607	39	7289	6	4 ¹ / ₄
Верхнехавская	2081	2356	8648	58	1706	90	10355	48	4 ¹ / ₄
Гремячская	977	1333	4199	16	863	64	5062	80	3 ³ / ₄
Дѣвická	1285	2516	7230	4	465	96	7696	—	3
Ивановская	1183	1759	7778	99	751	87	8530	86	3
Катуловская	1674	3992	6377	97	1504	1	8381	98	2 ³ / ₄
Костенская	751	1643	2744	33	676	75	3421	8	3 ¹ / ₄
Можайская	2601	7063	3418	53	2385	40	6003	93	1 ¹ / ₆
Московская	1475	2220	4867	58	1389	83	6257	41	3
Орловская	1999	3076	8999	80	1650	71	10650	51	3 ¹ / ₄
Подгоренская	1483	3185	2880	62	725	51	3606	13	1 ¹ / ₆
Придаченская	1890	3244	31134	58	1479	92	32614	50	10
Рождественская	1950	3037	3386	34	1768	36	5154	70	1 ³ / ₄
Уманская	2631	4500	19086	30	2450	34	21536	64	4 ³ / ₄
Чижовская	1901	4018	11563	63	1456	61	13020	24	3 ¹ / ₄
Шукавская	1340	1440	1928	57	1013	98	2942	55	2
Итого.	27521	49137	133537	76	22414	99	155952	75	3¹/₄
Вирьченскій уѣздъ.									
Алексѣевская	3111	3181	—	—	2497	—	2497	—	—
Алейниковская	760	544	—	—	321	19	321	19	—
Варваровская	1076	847	—	—	810	64	810	64	—
Верхнедубнянская	1175	979	—	—	888	5	888	5	—
Верхнепокровская	1171	1722	—	—	945	60	945	60	—
Верхососенская	1030	1430	167	31	1087	26	1254	57	—
Веселовская	639	741	—	—	415	73	415	73	—
Волоконовская	1070	1067	7	20	765	10	772	30	—
Засосенская	2600	2374	43	43	2125	20	2168	63	—
Иващенковская	1477	1269	66	55	1142	13	1208	68	—
Иловская	1575	2081	—	—	1565	50	1665	50	—
Ливенская	1945	1996	9	60	1705	81	1715	47	—
Луценковская	1142	1023	195	69	763	90	963	89	—
Матреновезевская	1294	1156	306	99	958	62	1265	61	—
Наголенская	1260	880	43	6	328	74	871	80	—
Ольшанская	1098	1281	146	85	940	82	1087	67	—
Палатовская	1106	1041	6	20	1012	26	1018	46	—
Старовановская	1340	1110	—	—	997	63	997	63	—
Успенская	1035	1126	76	18	764	52	840	70	—
Харьковская	527	408	93	74	351	94	445	68	—
Хмѣлевская	1027	818	—	90	315	29	316	19	—
Шелягинская	1041	917	—	60	735	71	739	31	—
Щербяковская	796	706	—	—	53	25	53	25	—
Итого.	29315	28902	1167	30	22496	25	23663	55	—

НАЗВАНІЕ УѢЗДОВЪ И ВОЛОСТЕЙ.	Число застра- хованныхъ дворовъ.	Годовой Окладъ страхо- выхъ премій.	Сумма неуплаченного страхового сбора.							Во сколько разъ исчислена предъ- шняя сумма окла- да.
			Недоимовъ.		Окладъ 1893 г.		Итого.			
1	2	3	4	5	6	7	8	9	10	
Бобровскій уѣздъ.										
Александровская.	1305	1284	3661	32	1134	93	4793	25	4	
Бобровская.	2903	4907	10139	90	2111	24	12251	14	3 ³ / ₄	
Бутурлиновская.	4062	5030	—	—	4101	11	4101	11	—	
Басильевская.	1788	1921	959	32	1719	79	2679	11	1 ¹ / ₂	
Великоархангельская.	2225	2430	2801	46	2039	6	4870	52	2 ¹ / ₂	
Верхогиданская.	1831	3310	6488	87	1403	99	7897	86	2 ¹ / ₂	
Верхогиданская.	893	1873	144	56	368	8	512	64	—	
Козловская.	2339	3402	9884	56	2453	82	12338	33	3 ³ / ₄	
Маргитновская.	997	3069	1020	74	697	55	1718	29	—	
Масловская.	577	996	1623	51	410	71	2034	23	2	
Матренская.	1592	1867	6728	85	1476	23	8205	8	4 ¹ / ₂	
Мечетская.	809	1614	2252	95	925	97	3178	92	2	
Михайловская.	1063	1509	2077	82	720	61	2793	43	1 ¹ / ₂	
Новокураевская.	1764	2326	9424	23	1466	79	10891	2	3 ³ / ₄	
Новообровская.	1041	2304	2722	93	988	8	3711	1	1 ¹ / ₂	
Новочиговская.	2277	3507	3871	72	1635	22	5506	94	1 ¹ / ₂	
Пчелиновская.	1054	2354	768	86	1331	76	2100	62	—	
Садовская.	159	2385	4507	—	1284	16	5791	16	2 ¹ / ₂	
Сергвевская.	657	1604	1335	80	275	75	1611	55	—	
Среднекоревская.	1650	4075	5852	55	1694	44	7546	99	1 ³ / ₄	
Старогиданская.	1855	3254	2649	46	1943	96	4593	42	1 ¹ / ₂	
Хрѣновская.	2281	5206	14950	35	1544	24	16494	59	3 ¹ / ₂	
Чесменская.	1950	4011	7295	43	1294	99	8590	42	2 ¹ / ₈	
Щученская.	2344	3150	1125	15	2152	68	3277	83	1	
Итого.	40851	63190	102287	34	35210	19	137497	53	2	
Богучарскій уѣздъ.										
Березняговская.	4909	1897	119	35	44	51	164	46	—	
Березовская.	1167	1175	44	70	780	20	824	90	—	
Бычковская.	2342	2647	—	—	477	72	477	72	—	
Воробьевская.	1415	1336	324	19	1103	42	1427	61	1,1	
Дьяченговская.	1607	1356	—	—	—	—	—	—	—	
Залиманская.	2370	2006	—	—	—	—	—	—	—	
Калачеевская.	3806	3374	185	80	1675	84	1861	64	—	
Константиновская.	1313	1451	—	—	3	65	3	65	—	
Коренновская.	—	—	—	—	—	—	—	—	—	
Красножоновская.	1111	934	405	75	680	62	1036	37	1,1	
Куликовская.	932	696	—	—	—	—	—	—	—	
Манинская.	1460	1242	9	27	1026	58	1035	85	—	
Марковская.	1030	606	—	—	—	—	—	—	—	
Михайловская.	1467	983	—	—	24	94	24	94	—	
Монастыршенская.	2296	1884	243	60	1423	20	1666	80	—	
Нивольская.	1722	2035	—	—	1164	53	1164	53	—	
Новобѣльнская.	1667	1352	—	—	—	—	—	—	—	
Новокрѣшанская.	1265	1202	—	—	—	—	—	—	—	
Новомѣловатская.	2240	1783	—	—	—	—	—	—	—	
Петропавловская.	2026	1667	—	—	—	—	—	—	—	
Писаревская.	666	505	—	—	8	19	8	19	—	
Подгоренская.	1023	901	—	—	2	67	2	67	—	
Руднянская.	1377	1373	—	—	527	72	527	72	—	

НАЗВАНІЕ УѢЗДОВЪ И ВОЛОСТЕЙ.	Число застрахо- ванныхъ дворовъ.	Годовой окладъ страхо- вого прѣсмы.	Сумма неуплаченного страхового сбора.						Во сколько разъ исплатилъ прѣсма- шестъ окладъ.
			Недоимовъ.		Окладъ 1893 г.		Итого.		
			Р.	К.	Р.	К.	Р.	К.	
1	2	3	4	5	6	7	8	9	10
Смаглевская	1121	701	—	—	162	99	162	99	—
Старокрѣшанская	1184	955	—	—	—	—	—	—	—
Старомѣловатская	2177	1675	19	51	333	76	353	27	—
Таловская	1449	1081	—	—	—	—	—	—	—
Твердохлѣбовская	2029	1781	4	64	231	3	235	67	—
Ширлевская	1244	1015	—	—	895	78	895	78	—
Шуриновская	1140	857	203	98	443	85	647	83	—
Итого.	47055	40970	1561	39	11010	80	12572	19	—
Валуійскій уѣздъ.									
Александровская	1589	1317	14	85	1224	64	1239	49	—
Большелипяговская	1655	1311	355	69	1228	97	1584	66	1 ¹ / ₄
Борисовская	108	708	7071	90	622	32	7694	22	11
Вѣловолезская	770	707	1082	6	668	41	1750	47	2 ¹ / ₂
Вейделевская	1021	743	—	—	670	17	670	17	—
Двудученская	1424	1424	2	—	1218	86	1220	86	—
Казанская	2145	2108	503	27	1841	23	2344	50	1,1
Казинская	1944	1815	54	33	1511	53	1565	86	—
Краснянская	859	560	324	28	527	—	851	23	1 ¹ / ₂
Малакѣвская	1153	971	806	43	836	85	1643	28	1 ¹ / ₂
Насоновская	1542	1262	—	—	1221	39	1221	39	—
Никитовская	1980	2780	6181	72	1678	97	7860	69	3
Николаевская	1223	790	189	87	772	17	962	4	1 ¹ / ₄
Новоалександровская	736	589	153	4	566	28	719	32	1 ¹ / ₂
Погромская	1404	1330	4274	68	1232	30	5506	98	4
Троицкая	1794	1764	—	—	1272	91	1272	91	—
Уразовская	3160	4536	2237	16	2836	90	5074	6	1 ¹ / ₈
Итого.	24508	24715	23251	28	19930	90	43182	18	1³/₄
Задонскій уѣздъ.									
Алексѣево-Докторовск.	1349	1281	2514	86	1210	67	3725	53	3
Воронежско-Лазовская	1421	1327	105	91	1231	48	1337	39	—
Грязновская	2016	2352	243	92	1657	91	1901	83	—
Ивовская	1426	1216	1453	4	1004	63	2457	67	2
Казинская	1733	1796	626	16	1237	18	1863	34	—
Кензовская	1203	1136	28	98	1120	28	1149	26	—
Нижнестуденецкая	1370	1334	586	29	1290	75	1877	4	1 ¹ / ₄
Стебавская	1013	858	357	7	764	95	1122	2	1 ¹ / ₂
Сѣвновская	1208	1192	137	43	955	54	1092	97	—
Тешевская	2362	2059	946	9	1933	24	2929	33	1 ¹ / ₂
Хлѣвская	1739	1643	246	89	1594	83	1841	72	1 ¹ / ₈
Итого.	16840	16194	7246	64	14031	46	21298	10	1¹/₄

НАЗВАНІЕ УѢЗДОВЪ и ВОЛОСТЕЙ.	Число застра- хованныхъ дворовъ.	Годовой окладъ страхо- выхъ премій.	Сумма неуплаченного страхового сбора.						Во сколько разъ неоднѣма прови- дѣна часть оклада.
			Неоднѣма.		Окладъ 1893 г.		Итого.		
1	2	3	4	5	6	7	8	9	10
Земляной уѣздъ.									
			Р.	К.	Р.	К.	Р.	К.	
Архангельская	1802	1597	9881	70	1577	36	11459	6	7
Вознесенская	694	565	2192	5	557	45	2749	50	5
Голосновская	1431	1369	6231	46	1206	65	7438	11	5 ^{1/2}
Дмитряшевская	1601	1581	4263	93	1516	—	5779	93	3 ^{1/2}
Ендовищенская	1827	1888	3160	6	1628	95	4739	1	1 ^{1/2}
Жерновецкая	1358	1299	4135	89	1098	67	5234	56	4
Калабинская	2057	1997	4425	82	1996	89	6422	71	3 ^{1/2}
Касторенская	1418	1748	3361	31	1078	88	4430	19	2 ^{1/2}
Краснодолинская	1507	1608	4745	47	1187	86	5933	33	3 ^{3/4}
Лебяженская	1363	1340	3812	76	1296	45	5109	21	4
Нижневѣдугская	2287	2428	2431	43	2256	6	4687	49	2
Никольская	1233	1040	2891	42	988	84	3880	26	3 ^{1/2}
Орѣховская	1448	1536	3886	4	1190	73	5076	77	3 ^{1/4}
Перлевская	1355	1549	4586	94	1323	30	5910	24	3 ^{1/2}
Рождественская	1495	1606	1492	87	1499	61	2992	48	1 ^{3/4}
Хощевская	1302	1162	4047	58	1067	56	5115	14	4 ^{1/2}
Староольшанская	1393	1239	2843	45	1050	32	3893	77	3
Фоминногочевская	2067	2172	9716	8	1998	88	11714	96	5 ^{1/4}
Итого.	27640	27723	78096	26	24520	46	102616	72	3^{3/4}
Коротоякскій уѣздъ.									
Боршевская	1278	2227	2144	44	1421	43	3565	87	1 ^{1/2}
Готовская	987	1223	2490	64	855	49	3346	13	2 ^{3/4}
Колбинская	1865	2526	1054	59	1615	60	2670	19	1,1
Коротоякская	1758	2081	519	33	1533	37	2052	70	—
Красенская	1858	2878	4529	14	2112	79	6641	93	2 ^{1/4}
Лѣвороссошанская	1519	5030	3590	96	1619	26	5210	22	—
Новоуколовская	1472	2055	3523	73	1106	50	4630	23	2 ^{1/4}
Новохворостанская	1991	6091	2861	81	1895	10	4756	91	—
Олень-Колодезская	392	1392	400	30	372	51	772	81	—
Оськинская	2208	3573	5800	24	2320	74	8120	98	2 ^{1/4}
Расховецкая	1239	1591	487	40	1107	52	1594	92	—
Рѣвьевская	1864	3388	62	40	2283	38	2345	78	—
Старобезгинская	976	1292	2131	57	828	58	2960	15	2 ^{1/2}
Тресоруквская	1525	5192	1681	52	1600	68	3282	20	—
Урвская	1659	2754	2710	41	1624	72	4335	13	1 ^{3/4}
Итого.	22591	43343	33988	48	22297	67	56286	15	1^{1/4}
Нижнедѣвицкий уѣздъ.									
Знаменская	1055	1292	10403	10	816	74	11219	84	8
Истобенская	2220	3489	10275	55	1928	15	12203	70	3 ^{1/2}
Никольская	1336	2042	18652	83	1314	54	19967	37	9 ^{3/4}
Новоольшанская	1499	2170	12313	84	1433	7	13746	91	6 ^{1/3}
Пригородненская	1634	1837	12597	34	1341	44	13938	78	7 ^{3/4}
Роговатская	1426	2377	4630	91	1271	95	5952	86	2 ^{1/2}
Семидесятская	1311	1850	15855	40	1232	36	17137	76	9 ^{1/4}

НАЗВАНІЕ УѢЗДОВЪ и ВОЛОСТЕЙ.	Число вѣстрав- хъ дворовъ.	Годовой окладъ страхо- выхъ премій	Сумма неуплаченного страхового сбора.						По сколько разъ неоднѣжды при- падетъ окладъ.	
			Недомомкь.		Обладь 1893 г.		Итого.			
			Р.	К.	Р.	К.	Р.	К.		
1	2	3	4	5	6	7	8	9	10	
Синелипяговская . . .	1139	1815	6581	54	1104	76	7686	30	4 ¹ / ₄	
Солдатская	1610	1649	9395	59	1160	56	10556	15	6 ¹ / ₂	
Старомѣлавская	1858	3019	10455	36	1839	82	12295	18	4	
Туровская	2327	3498	33465	44	2146	56	40612	—	11 ³ / ₄	
Чузыкская	2517	2849	6005	55	2159	60	8165	15	3	
Ясеновская	1403	2372	6197	11	967	92	7165	3	3	
Итого.	21335	30249	161879	56	18767	47	180647	3	5³/₄	
Новохоперскій уѣздъ.										
Алферовская	932	838	—	—	551	41	551	41	—	
Бурляевская	352	322	125	33	239	66	364	99	1 ¹ / ₂	
Верхнекарачанская . . .	2130	2012	7497	33	1743	16	9240	49	4 ¹ / ₂	
Еланская	900	1451	229	16	770	88	1000	4	—	
Краснянская	2186	2757	1128	78	1624	72	2753	50	—	
Макаровская	1862	2737	2043	71	1529	16	3572	87	1 ³ / ₄	
Нижнекарачанская	1256	1438	555	74	993	60	1549	34	—	
Новогольская	177	1322	124	75	958	21	1082	96	—	
Песковская	2426	3508	3122	20	2303	92	5431	12	1 ¹ / ₂	
Пыховская	1351	1257	211	60	822	53	1034	13	—	
Рождественская	2615	4708	2631	29	1799	42	4430	71	—	
Синяевская	902	1104	2940	84	746	61	3687	45	3	
Тавцирейская	2172	4053	343	86	1375	51	1719	37	—	
Троицкая	1659	2319	—	—	1545	95	1545	95	—	
Тюковская	2462	3174	—	—	1823	—	1823	—	—	
Ярковская	1346	1467	2185	6	1135	70	3320	76	2 ¹ / ₄	
Итого.	25728	34567	23139	65	19968	44	43103	9	1¹/₄	
Острогожскій уѣздъ.										
Айдарская	919	757	34	73	682	22	716	95	—	
Бѣлогорская	2747	2677	1291	88	1951	1	3242	89	1 ¹ / ₄	
Весевятская	850	615	—	—	582	17	582	17	—	
Гончаровская	1118	878	273	22	878	8	1151	30	1 ¹ / ₂	
Дальнепугубинская . . .	1790	1442	742	31	1436	53	2178	84	1 ¹ / ₂	
Евстратовская	1073	847	721	17	846	26	1767	43	2	
Караышиковская	798	692	268	60	653	49	922	9	1 ¹ / ₂	
Карпенковская	2523	1805	34	26	1663	59	1697	85	—	
Колыбельская	1417	1431	624	24	967	70	1591	94	1,1	
Ливновская	1139	834	—	—	721	76	721	76	—	
Лушниковская	1488	1670	842	70	1256	45	2099	15	1 ¹ / ₄	
Лысянская	1864	2006	1267	69	1234	93	2502	62	1 ¹ / ₄	
Марковская	1334	1139	1	50	950	4	951	54	—	
Марьевская	1040	774	—	—	766	32	766	32	—	
Новокалитвинская	2025	1794	—	—	1510	86	1510	86	—	
Новосотенская	1518	1588	—	—	1369	34	1369	34	—	
Ольховатская	1546	1273	197	63	1147	11	1344	74	1,1	
Подгоренская	2050	1649	401	93	1508	12	1910	5	1 ¹ / ₈	
Рибенсдорфская	150	358	—	—	163	80	163	80	—	
Ровенская	2134	2023	—	—	1662	13	1662	13	—	

НАЗВАНІЕ УѢЗДОВЪ и ВОЛОСТЕЙ.	Число застра- хованныхъ дворовъ.	Годовой окладъ страхо- выхъ премій.	Сумма неуплаченного страхового сбора.						Во сколько разъ недоплачена прови- насть окладъ.
			Недоимокъ.		Окладъ 1893 г.		Итого.		
			Р.	К.	Р.	К.	Р.	К.	
1	2	3	4	5	6	7	8	9	10
Россошанская	1702	1521	168	97	1357	30	1526	27	—
Сагуповская	2550	2362	83	15	1963	62	2046	77	—
Семейская	1011	882	798	43	799	89	1598	32	1 ³ / ₄
Старокалитвианская	1442	1531	1148	55	1157	16	2305	71	1 ¹ / ₂
Тростянская	1031	952	100	20	793	85	894	5	—
Шапошниковская	932	663	—	—	638	95	638	95	—
Итого.	38191	34165	9201	16	28662	68	37863	84	—
Павловскій уѣздъ.									
Александровская	891	865	1996	10	629	79	2625	89	3
Александровско-Донск.	1006	1376	2197	81	835	66	3033	47	2 ¹ / ₂
Буйловская	828	1310	555	37	848	20	1403	57	1 ¹ / ₂
Верхнеаманская	1249	1593	3503	44	1592	78	5096	22	—
Воронцовская	1896	3120	4689	82	1506	76	6196	58	2
Гаврильская	343	331	928	84	200	41	1129	25	3 ¹ / ₄
Гинлушеская	953	1382	498	68	1018	97	1517	65	—
Гороховская	1112	1188	1	33	916	60	917	93	—
Журавская	1189	1515	1022	68	977	88	2000	56	1 ¹ / ₄
Казинская	845	1113	2	43	621	97	624	40	—
Ливенская	1204	2216	2904	77	1478	2	4332	79	2
Лосевская	2738	4003	13708	41	2298	91	16007	32	4
Михайловская	664	747	1478	22	491	48	1969	70	2 ¹ / ₄
Нижнеаманская	1290	1045	909	80	915	70	1825	50	1 ³ / ₄
Петровская	1124	1835	2286	58	1096	10	3382	68	1 ³ / ₄
Пузевская	2269	3617	5542	56	2080	88	7623	44	2
Семеновская	871	830	—	—	727	89	727	89	—
Шестаковская	1652	2383	7706	90	1191	66	8898	56	3 ¹ / ₂
Итого.	22124	30469	49923	74	19429	66	69363	40	2
У ѣ з д ы:									
Воронежскій	27521	49137	133537	76	22414	99	155952	75	3 ¹ / ₄
Вирюченскій	29315	28902	1167	30	22496	25	23663	55	—
Вобровскій	40851	68190	102287	34	35210	19	137497	53	2
Богучарскій	47055	40970	1561	39	11010	80	12572	19	—
Валуйскій	24508	24715	23251	28	19930	90	43182	18	1 ¹ / ₄
Задонскій	16840	16194	7246	64	14051	46	21298	10	1 ¹ / ₄
Землянскій	27640	27723	78096	26	24520	46	102616	72	3 ¹ / ₄
Коротоякскій	22591	43343	33988	48	22297	67	56286	15	1 ¹ / ₄
Нижнедѣвицкій	21335	30249	161879	56	18767	47	180647	3	5 ¹ / ₄
Новохоперскій	25728	34567	23139	65	19968	44	43108	9	1 ¹ / ₄
Острогожскій	38191	34165	9201	16	28662	68	37863	84	—
Павловскій	22124	30469	49933	74	19429	66	69363	40	2
Всего.	343699	428624	625290	56	258760	97	884051	53	2¹/₄

8. О табачныхъ плантаціяхъ въ Воронежской губерніи за 1892 годъ.

(По даннымъ Акцизнаго Управленія).

Въ какомъ уѣздѣ и во сколькихъ селеніяхъ насаждается табакъ.	Число плантацій.	Пространство земли подъ табачными де-сятинами).			СОБРАНО ТАБАКУ.				ВЫВЕЗЕНО ТАБАКУ.				
		Д.	С.	Пуд.	Махорки.		Всего.		Куда вывезено.		Турецкихъ.		Всего.
	2	3	4	5	6	7	8	9	10				
Въ Воронежскомъ уѣздѣ въ 55 селеніяхъ	2430	737	146	—	—	—	—	—	—	—	—	—	—
» Бобровскомъ въ 17 селеніяхъ	185	93	1277	—	—	—	—	—	—	—	—	—	—
» Корочанскомъ въ 26 селеніяхъ	957	43	1433	—	—	—	—	—	—	—	—	—	—
» Острогожскомъ въ 35 селеніяхъ	2457	216	1654	—	—	—	—	—	—	—	—	—	—
» Бирюченскомъ въ 4 селеніяхъ	261	21	603	—	—	—	—	—	—	—	—	—	—
» Валуйскомъ въ 2 селеніяхъ	15	—	48	—	—	—	—	—	—	—	—	—	—
» Задонскомъ въ 28 селеніяхъ	214	45	380	—	—	—	—	—	—	—	—	—	—
» Землянскомъ въ 76 селеніяхъ	1229	318	1133	—	—	—	—	—	—	—	—	—	—
» Нижнедѣвицкомъ въ 103 селеніяхъ	2786	332	292	—	—	—	—	—	—	—	—	—	—
» Павловскомъ	—	—	—	—	—	—	—	—	—	—	—	—	—
» Богучарскомъ	—	—	—	—	—	—	—	—	—	—	—	—	—
» Новохоперскомъ	—	—	—	—	—	—	—	—	—	—	—	—	—
Итого по губерніи въ 346 селеніяхъ.	10534	1807	2171	—	219124	36	219124	36	—	154023	12	154023	12

9. 0 сахарномъ производствѣ въ Воронежской губерніи въ 1891¹/₂ году.

(По даннымъ Акцизнаго Управленія).

НАЗВАНІЕ ЗАВОДОВЪ.	Число десятиныхъ заводовъ.		Плантаторамъ.	День окончанія переработки сахарной свеклы и работки свежесваренной свеклы.		Количество свеклы, принятой на переработку.		Количество свеклы, переработанной.		Количество сахара, полученнаго при переработкѣ.		Количество сахара, полученнаго при переработкѣ.		Высвѣженнаго сахара.		Сумма причитающагося акциза.		Цена за несвоевременный взносъ акциза.
	2	3		4	5	6	7	8	9	10	11	12	13	14	15	16		
Борисей	680	300	14 дек. 102 ¹ / ₂ сут.	62294,4	62294,4	607,8	17,79	14,40	8,45	11,80	73316	14 ¹ / ₂	70980	24	250	—	311	50
Нижнеислейскій	1280	84	31 окт. 42	51200	46477,6	1106,6	19,67	15,31	78,23	11,97	57645	37 ¹ / ₂	55696	25	200	—	2877	78
Ольховатскій	2000	—	12 нояб. 40	55800	50137,8	1253,4	20,61	16,43	79,71	13,06	55339	3	54971	2	300	—	4649	44
Петровский	812	900	23 окт. 26	31760	30408	1169,5	18,01	14,81	83,33	12,17	28502	3 ⁵ / ₈	28315	2	250	—	5570	39
Рамонскій	723	340	24 дек. 99 ¹ / ₂	66878,9	66878,9	672,1	17,73	14,54	82,00	11,02	63616	35	63213	37	150	—	468	77
Садовскій	806	72	29 окт. 35	33000	31825	909,2	17,38	13,17	75,75	9,97	23282	21	22762	3	100	—	2963	96 ¹ / ₂
Хмѣлицевскій *)	300	200	17 нояб. 59 ¹ / ₂	22000	20405	342,0	18,32	14,42	78,71	11,31	14314	1	13410	18	80	—	—	—
Итого	6601	1896	—	322933,3	308426,1	6061,4	18,51	14,32	80,06	11,66	316016	35 ¹ / ₈	309350	20	1330	—	1884	84 ¹ / ₂

*) Орловской губ., Елецкаго уѣзда. По Хмѣлицевскому заводу сто десятинъ посѣва свекольныхъ плантаторами оставлены себѣ для корма скота и въ заводѣ не доставлены.

10. О количествѣ спирта, привезеннаго въ Воронежскую губернію и вывезеннаго изъ нея въ 1892 году.

(По даннымъ Акцизнаго Управленія).

ПРИВЕЗЕНО % БЕЗВОДНАГО СПИРТА.		ВЫВЕЗЕНО % БЕЗВОДНАГО СПИРТА.	
О т к у д а и м е н н о.	С к о л ь к о.	К у д а и м е н н о.	С к о л ь к о.
	1	2	3
Изъ Харьковской губернии.	1276379	Въ Область Войска Донскаго	14598049
" Тамбовской "	2075772	" Тамбовскую губернію	6435297
" Орловской "	872689	" Орловскую "	4595911
" Курской "	464737	" Харьковскую "	3742391
" Рязанской "	446323	" Курскую "	2857239
" Тульской "	413748	" Астраханскую "	1164643
" Гродненской "	141117	" Московскую "	1095000
" Минской "	120831	" Саратовскую "	160349
" Области Войска Донскаго	64779	" Екатеринославскую губернію	22177
" Терской Области.	3093		
" Херсонской губернии.	284		
" Могилевской "	261		
" С.-Петербургской "	126		
Итого	5882639	Итого	3467106

11. О народномъ образованіи въ Воронежской губерніи за 189¹/₂ учебный годъ.

(По свѣдѣніямъ волостныхъ правленій, сообщенныхъ Статистическому Комитету вмѣстѣ съ подлинными донесеніями учителей и завѣдующихъ школами).

НАЗВАНІЕ ВОЛОСТЕЙ.	Число населенныхъ мѣстъ, входящихъ въ волость.	Число школъ.	Въ томъ числѣ.				Число учащихся всего.	Число учащихся въ школахъ.				Общее число жителей наличныхъ.	Число дѣтей школьнаго возраста.
			Земскихъ.	Церковно-приходскихъ.	Школъ грамоты.	Прочихъ школъ.		Земскихъ.	Церковно-приходскихъ.	Школахъ грамоты.	Въ прочихъ школахъ.		
1	2	3	4	5	6	7	8	9	10	11	12	13	14
Воронежскаго уѣзда.													
Березовская	21	3	1	1	—	1	162	50	33	—	79	9862	648
Боевская	1	1	1	—	—	—	50	50	—	—	—	5378	600
Верхнехавская	29	4	2	2	—	—	208	123	85	—	—	12632	2093
Гремлячская	15	2	1	—	1	—	168	133	—	35	—	6451	628
Дѣвницкая	11	3	3	—	—	—	206	206	—	—	—	8793	910
Ивановская	18	5	4	1	—	—	417	335	82	—	—	7894	904
Катуховская	19	5	3	2	—	—	333	288	95	—	—	14812	2412
Костенская	1	2	1	1	—	—	138	45	93	—	—	5100	909
Можайская	13	7	5	1	1	—	658	549	59	50	—	16668	2334
Московская	18	7	6	—	1	—	435	415	—	20	—	9680	852
Орловская	40	5	2*)	2	1	—	292	150	128	21	—	12905	2156
Подгоренская	11	5	4	1	1	—	255	205	—	50	—	9297	862
Придаченская	14	4	2	1	1	—	278	184	28	66	—	11951	2230
Рождественская	24	6	4	2	—	—	553	444	109	—	—	14453	2209
Уманская	11	7	4	1	1	1	593	378	33	42	140	19165	998
Чижевская	9	3	3	—	—	—	333	333	—	—	—	14499	4364
Шукавская	18	3	3	—	—	—	270	270	—	—	—	10280	2071
Итого.	273	72	49	14	7	2	5406	4158	745	284	219	189820	27230
Бирюченскаго уѣзда.													
Алекѣевская	4	8	4	1	2	1	876	586	30	129	131	25451	3764
Алейниковская	7	2	1	—	1	—	115	62	—	53	—	4831	775
Варваровская	9	1	1	—	—	—	75	75	—	—	—	5656	431
Верхнелубянская	13	6	4	2	—	—	429	314	115	—	—	6408	782
Верхнепекровская	11	5	3	1	1	—	150	99	21	30	—	6940	1776
Верхососенская	6	1	1	—	—	—	127	127	—	—	—	9195	1036
Веселовская	3	3	2	1	—	—	169	147	22	—	—	4293	499
Вологоновская	3	1	1	—	—	—	246	246	—	—	—	7862	449
Засосенская	23	5	2	3	—	—	379	257	122	—	—	15709	1588
Иващенковская	14	1	—	1	—	—	48	—	48	—	—	11432	2069
Иловская	16	7	3	1	3	—	219	102	20	97	—	10514	2102
Ливенская	15	6	1	3	2	—	330	167	126	37	—	12606	1289
Луценковская	10	4	2	1	1	—	243	115	92	36	—	8837	1905
Матреновская	9	2	1	—	1	—	141	106	—	35	—	4762	689
Наголинская	13	2	2	—	—	—	129	129	—	—	—	8018	930
Ольшанская	12	4	3	—	1	—	192	173	—	19	—	7184	1400
Палатовская	12	2	1	—	1	—	55	40	—	15	—	6586	978
Староивановская	11	2	1	1	—	—	162	125	37	—	—	9459	978
Успенская	14	5	3	1	—	1	278	167	76	—	35	7423	980
Харьковская	8	2	1	—	1	—	82	40	—	42	—	5164	452
Хмѣлевская	15	2	1	1	—	—	98	61	37	—	—	6468	724
Шеляинская	12	2	1	1	—	—	207	149	58	—	—	7873	1265
Щербаковская	10	2	1	1	—	—	123	62	61	—	—	5111	858
Итого.	250	75	40	19	14	2	4873	3349	865	493	166	197732	27719

*) Въ одной школѣ Орловской волости, въ селѣ Макарьевѣ, въ 189¹/₂ учебномъ году учениковъ не значится: занятій не было.

НАЗВАНІЕ ВОЛОСТЕЙ.	Число населенныхъ мѣстъ, входящихъ въ волость.	Число школь.	Въ томъ числѣ.				Число учащихся всего.	Число учащихся въ школахъ.				Общее число жителей наличныхъ.	Число дѣтей школьнаго возраста.
			Земскихъ.	Церковно-приходскихъ.	Школь грамоты.	Прочихъ школь.		Земскихъ.	Церковно-приходскихъ.	Школахъ грамоты.	Въ прочихъ школахъ.		
Бобровскаго уѣзда.													
Александровская . . .	15	8	2	—	6	—	230	126	—	104	—	9134	1200
Бобровская	9	4	3	1	—	—	624	532	92	—	—	17795	1010
Бутурлиновская . . .	5	7	7	—	—	—	1024	1024	—	—	—	29253	5750
Васильевская	9	4	4	—	—	—	467	467	—	—	—	9843	925
Великоархангельская .	12	6	4	2	—	—	668	532	136	—	—	1359	2295
Верхогизанская	3	4	1	3	—	—	224	65	159	—	—	9422	792
Верхотойденская . . .	4	3	2	1	—	—	235	180	55	—	—	2691	545
Ковловская	7	6	3	3	—	—	556	436	120	—	—	17447	1788
Мартыновская	7	—	—	—	—	—	—	—	—	—	—	6703	536
Масловская	8	2	—	1	—	1	130	—	40	—	90	3722	535
Матренская	13	3	3	—	—	—	255	255	—	—	—	11064	1080
Мечетская	5	3	2	—	—	1	179	159	—	—	20	4966	581
Михайловская	10	1	1	—	—	—	50	50	—	—	—	6873	1141
Новокурлякская	6	3	2	1	—	—	176	133	43	—	—	9233	1334
Новопокровская	3	3	3	—	—	—	234	234	—	—	—	6441	808
Новочигодская	3	3	2	1	—	—	283	251	32	—	—	14700	2274
Пчелиновская	5	2	2	—	—	—	166	166	—	—	—	2995	342
Садовская	6	5	3	—	2	—	386	340	—	46	—	10738	1516
Сергѣевская	3	3	1	2	—	—	211	110	101	—	—	4308	669
Среднекорейская	3	4	3	—	1	—	306	271	—	35	—	12852	1804
Старотойденская	5	3	3	—	—	—	329	329	—	—	—	11185	4540
Хрѣновская	7	8	4	1	—	3	715	562	46	—	107	13274	2108
Чесменская	5	4	3	1	—	—	327	287	40	—	—	13419	790
Щучанская	12	6	6	—	—	—	573	573	—	—	—	17016	1873
Итого.	165	95	64	17	9	5	8348	7082	864	185	217	246433	36236
Богучарскаго уѣзда.													
Беревиговская	7	7	1	6	—	—	299	50	249	—	—	11909	1322
Березовская	10	1	1	—	—	—	82	82	—	—	—	7991	412
Бычковская	8	4	2	2	—	—	279	107	172	—	—	14570	410
Воробьевская	4	3	2	1	—	—	262	212	50	—	—	8506	820
Дьяченкоовская	6	4	2	1	1	—	242	179	40	23	—	10330	2999
Залиманская	13	3	—	3	—	—	129	—	129	—	—	14307	1202
Калачевская	8	7	4	—	2	1	607	450	—	60	97	20559	3617
Константиновская	11	3	2	1	3	—	249	212	37	—	—	11315	265
Красножоновская	7	6	1	3	2	—	224	75	126	23	—	7220	1429
Куликовская	5	4	2	—	2	—	190	134	—	56	—	6417	609
Манинская	4	2	2	—	—	—	130	130	—	—	—	8487	1182
Марковская	6	4	1	—	3	—	159	90	—	69	—	6176	370
Михайловская	12	1	1	—	—	—	100	100	—	—	—	9996	280
Монастырщенская	12	7	2	3	2	—	227	89	109	29	—	16914	1567
Никольская	4	4	3	—	1	—	233	191	—	42	—	9978	1323
Новобѣлинская	9	4	3	—	1	—	299	276	—	23	—	11588	438
Новокрушачевская	4	3	1	—	2	—	115	72	—	43	—	8395	1452
Новоѣловатская	12	6	1	2	3	—	307	132	83	92	—	13592	1593
Петропавловская	19	3	2	1	—	—	253	155	98	—	—	11309	1466
Писаревская	6	1	1	—	—	—	110	110	—	—	—	4970	545
Подгоренская	2	2	1	1	—	—	176	110	66	—	—	7015	607
Руднянская	3	2	2	—	—	—	222	222	—	—	—	9268	1051
Смалѣевская	6	3	1	2	—	—	273	128	145	—	—	6484	712

НАЗВАНІЕ ВОЛОСТЕЙ.	Число населенных мѣстъ, входящихъ въ волость.	Число школъ.	Въ томъ числѣ.				Число учащихся всего.	Число учащихся въ школахъ.				Общее число жителей наличныхъ.	Число дѣтей школьнаго возраста.
			Земскихъ.	Церковно-приходныхъ.	Школъ грамоты.	Прочихъ школъ.		Земскихъ.	Церковно-приходныхъ.	Школахъ грамоты.	Въ прочихъ школахъ.		
1	2	3	4	5	6	7	8	9	10	11	12	13	14
Старокришанская . . .	1	4	2	1	1	—	266	211	3	22	—	8418	616
Старомѣловатская . . .	8	6	2	3	1	—	363	146	187	30	—	14531	2022
Таловская . . .	9	2	1	1	—	—	188	138	50	—	—	9768	1181
Твердохлѣбовская . . .	8	5	2	2	1	—	255	115	95	45	—	12937	824
Шряевская . . .	2	3	1	2	—	—	183	85	98	—	—	8370	1629
Шуриновская . . .	33	1	—	1	—	—	52	—	52	—	—	7067	879
Итого.	238	105	46	36	22	1	6474	4001	1819	557	97	298387	32825
Валуйскаго уѣзда.													
Александровская . . .	10	6	5	1	—	—	395	338	57	—	—	10358	1088
Большедняговская . . .	36	4	3	1	—	—	184	157	27	—	—	11821	715
Борисовская . . .	12	3	3	—	—	—	220	220	—	—	—	4289	940
Бѣловолодская . . .	6	1	1	—	—	—	118	118	—	—	—	5714	324
Вейделевская . . .	9	4	2	2	—	—	267	172	95	—	—	6757	740
Двулученская . . .	20	4	2	2	—	—	310	168	142	—	—	9501	1009
Каватская . . .	20	6	2	3	1	—	418	152	218	48	—	14249	2613
Казинская . . .	35	5	4	1	—	—	223	192	31	—	—	14074	1729
Красянская . . .	10	2	2	—	—	—	122	122	—	—	—	7492	1213
Малаѣвская . . .	12	2	2	—	—	—	148	148	—	—	—	6630	607
Насоновская . . .	16	3	2	1	—	—	116	116	—	—	—	9500	956
Никитовская . . .	17	5	3	2	—	—	476	401	75	—	—	11527	2623
Николаевская . . .	11	3	3	—	—	—	260	260	—	—	—	8687	1535
Новоалександровская . . .	15	1	1	—	—	—	75	75	—	—	—	4149	456
Погромская . . .	21	3	3	—	—	—	261	261	—	—	—	7062	775
Троицкая . . .	8	6	5	1	—	—	433	380	53	—	—	12034	723
Уразовская . . .	10	8	6	2	—	—	806	676	130	—	—	17436	1845
Итого.	268	66	49	16	1	—	4832	3956	828	48	—	171280	19891
Задонскаго уѣзда.													
Алексѣево-Докторовск. . .	5	4	1	3	—	—	309	105	204	—	—	7952	1419
Воронежско-Лазовская . . .	17	4	1	2	1	—	127	45	44	38	—	9764	435
Грязновская . . .	8	6	4	1	1	—	357	303	30	24	—	15174	2641
Ивовская . . .	21	5	2	2	1	—	289	134	115	40	—	10803	964
Казинская . . .	17	7	3	3	2	—	327	136	133	58	—	12967	752
Кисловская . . .	13	3	3	—	—	—	132	132	—	—	—	7560	1184
Нижнестуденецкая . . .	7	4	1	2	1	—	260	115	110	35	—	9352	598
Стебаевская . . .	12	1	—	1	—	—	31	—	31	—	—	6130	429
Сѣиновская . . .	19	4	2	2	—	—	208	103	105	—	—	8170	723
Тешевская . . .	19	6	1	4	—	1	302	75	197	—	30	13178	1799
Хлѣвская . . .	12	4	1	3	—	—	257	105	152	—	—	13102	1229
Итого.	150	48	18	23	6	1	2599	1253	1121	195	30	114157	12173

НАЗВАНІЕ ВОЛОСТЕЙ.	Число населенныхъ мѣстъ, входящихъ въ волость.	Число школѣ.	Въ томъ числѣ.				Число учащихся всего.	Число учащихся въ школахъ.				Общес число жителей наличныхъ.	Число дѣтей школьнаго возраста.
			Земскихъ.	Церковно-приходскихъ.	Школѣ грамоты.	Прочихъ школѣ.		Земскихъ.	Церковно-приходскихъ.	Школахъ грамоты.	Въ прочихъ школахъ.		
Земляноскій уѣздъ.													
Архангельская	25	4	4	—	—	—	222	222	—	—	—	11169	938
Вознесенская	14	1	1	—	—	—	64	64	—	—	—	4617	154
Голосновская	16	4	3	—	—	1	265	234	—	31	—	10303	1216
Дмитряшевская	6	2	2	—	—	—	134	134	—	—	—	11048	1541
Ендовищенская	17	8	3	4	1	—	349	174	160	15	—	12611	2001
Жерновецкая	20	6	3	1	—	—	284	228	56	—	—	9614	1282
Калабинская	22	5	1	—	4	—	199	96	—	103	—	14069	2119
Касторенская	24	6	4	—	2	—	336	288	—	48	—	9687	1757
Краснодолинская	21	3	1	2	—	—	126	56	—	70	—	6635	773
Лебяженская	17	4	1	2	—	1	140	35	55	—	50	9159	1086
Нижнеѣвдугская	12	3	3	—	—	—	260	260	—	—	—	17744	666
Никольская	15	5	2	3	—	—	385	225	160	—	—	7179	1029
Орѣховская	10	3	2	1	—	—	209	154	55	—	—	10954	498
Перлевская	9	1	1	—	—	—	100	100	—	—	—	9109	317
Рождественская	14	1	1	—	—	—	63	63	—	—	—	5279	650
Староольшанская	25	2	1	1	—	—	127	93	34	—	—	11001	997
Фоминонеговская	12	6	1	3	2	—	136	71	98	61	—	14591	1823
Хвоцеватская	15	2	2	—	—	—	236	136	—	—	—	4584	569
Итого.	294	66	8	17	10	1	3629	2633	618	328	50	179353	19416
Корогожскій уѣздъ.													
Боршевская	3	3	2	—	1	—	179	137	—	42	—	7525	1103
Готовская	6	1	—	1	—	—	32	—	32	—	—	6612	682
Колбинская	13	2	1	1	—	—	100	60	40	—	—	13522	1532
Корогожская	8	5	1	—	4	—	257	130	—	127	—	9436	1849
Красенская	9	7	2	3	2	—	450	140	238	72	—	12369	1818
Лѣвороссошанская	7	4	1	1	1	1	355	200	25	30	100	10430	1579
Новоуколовская	17	3	—	3	—	—	108	—	108	—	—	4565	1541
Новохворостанская	10	7	4	2	1	—	442	387	37	18	—	12376	1723
Олень-Колодезская	1	2	1	1	—	—	132	110	22	—	—	2855	490
Оськинская	7	5	3	1	1	—	262	185	60	17	—	14634	1748
Расховецкая	6	3	1	2	—	—	110	70	40	—	—	4352	987
Рѣшевская	9	5	3	—	1	1	306	266	—	25	15	16564	3327
Старобевгинская	11	4	1	1	1	1	150	85	15	15	35	5190	839
Тресоруковская	8	2	1	1	—	—	116	60	56	—	—	5180	276
Уривская	9	3	2	1	—	—	246	175	71	—	—	10342	1149
Итого.	124	56	23	18	12	3	3245	2005	744	346	150	136482	20743
Нижнедѣвицкій уѣздъ.													
Знаменская	12	8	2	2	4	—	277	140	59	78	—	7652	1107
Истобенская	4	4	1	3	—	—	189	63	196	—	—	15032	2078
Никольская	5	3	2	—	1	—	172	143	—	29	—	10319	800
Новоольшанская	5	3	1	2	—	—	172	80	92	—	—	12269	930
Пригородненская	13	3	—	2	—	—	102	—	102	—	—	15475	1327
Роговатская	6	3	2	—	1	—	220	200	—	20	—	10347	1558
Семидесятская	3	2	2	—	—	—	199	199	—	—	—	11062	2114

НАЗВАНІЕ ВОЛОСТЕЙ.	Число населенныхъ мѣстъ, входящихъ въ волость.	Число школъ.	Въ томъ числѣ.				Число учащихся всего.	Число учащихся въ школахъ.				Общее число жителей наличныхъ.	Число дѣтей школьнаго возраста.
			Земскихъ.	Церковно-приходскихъ.	Школы грамоты.	Прочихъ школъ.		Земскихъ.	Церковно-приходскихъ.	Школахъ грамоты.	Въ прочихъ школахъ.		
1	2	3	4	5	6	7	8	9	10	11	12	13	14
Синелиняговская	6	3	1	2	—	—	158	102	56	—	—	10835	875
Солдатская	26	4	3	1	—	—	195	141	54	—	—	10997	1061
Старомглавская	21	7	—	5	—	—	265	—	214	51	—	13507	991
Туровская	6	3	—	—	1	—	235	200	—	35	—	17756	1801
Чужиковская	17	5	2	3	—	—	235	119	116	—	—	16904	2728
Ясеновская	13	4	1	3	—	—	152	65	87	—	—	10110	948
Итого.	137	51	19	23	9	—	2571	1452	906	213	—	162265	18368
Новохоперскій уѣздъ.													
Алферовская	3	3	1	1	1	—	122	95	15	12	—	4984	320
Бурляевская	1	1	1	—	—	—	107	107	—	—	—	1918	133
Верхнекарачанская	6	6	4	2	—	—	250	210	40	—	—	9328	1276
Еланская	1	2	1	1	—	—	174	150	24	—	—	7052	1550
Краснянская	6	5	3	2	—	—	345	289	56	—	—	13030	805
Макаровская	6	5	4	1	—	—	364	315	49	—	—	14232	2303
Нижнекарачанская	4	4	2	1	1	—	329	268	36	25	—	9024	1402
Новогольская	10	3	2	1	—	—	150	120	30	—	—	8795	532
Песковская	9	6	4	1	1	—	687	599	53	35	—	18644	2622
Пиховская	3	3	2	1	—	—	273	255	18	—	—	8074	875
Рождественская	9	6	3	1	2	—	637	388	53	196	—	12784	2193
Синявская	7	3	1	2	—	—	160	60	100	—	—	6172	644
Тавцрейская	8	6	3	1	2	—	450	341	46	63	—	15125	2279
Троицкая	6	5	3	1	1	—	371	270	81	20	—	12373	1888
Тюковская	7	8	4	3	1	—	369	936	99	34	—	16237	1996
Ярковская	21	4	1	3	—	—	112	55	57	—	—	9952	789
Итого.	107	70	39	22	9	—	4900	3758	757	385	—	167674	21607
Острогожскій уѣздъ.													
Айдарская	13	2	2	—	—	—	238	238	—	—	—	6406	575
Бѣлогорская	18	5	3	2	—	—	570	414	156	—	—	19109	1977
Всесвятская	6	3	3	—	—	—	117	117	—	—	—	6522	1833
Гончаровская	13	8	2	2	3	1	416	189	100	70	57	7712	746
Дальнеполюбненская	16	9	5	3	1	—	585	318	165	102	—	11735	765
Евстратовская	11	3	2	—	1	—	227	181	—	46	—	8271	1982
Караяшиковская	7	3	1	1	1	—	249	119	63	—	67	4937	890
Карпенковская	23	6	4	1	1	—	333	270	18	45	—	16794	1631
Колыбельская	7	6	4	1	1	1	340	252	—	21	67	9080	540
Ливиновская	7	5	3	2	—	—	397	312	85	—	—	8881	787
Лушниковская	5	2	2	—	—	—	389	323	—	—	66	10438	1101
Лычанская	15	5	2	2	1	—	317	168	98	51	—	10737	758
Марковская	10	5	2	—	3	—	267	188	—	79	—	9489	1205
Марьевская	8	4	—	—	2	—	215	—	148	67	—	8527	980
Новокалитвянская	11	6	3	2	1	—	595	411	130	54	—	13487	1165
Новосотенская	2	4	3	1	—	—	501	398	103	—	—	8199	1330
Ольховатская	2	3	1	1	—	1	265	65	96	—	104	9436	1379
Подгоренская	34	4	2	1	1	—	459	374	51	34	—	13900	1019
Рибендорфская	2	1	1	—	—	—	250	250	—	—	—	1030	276
Ровенская	14	8	6	1	1	—	665	577	64	24	—	14896	1711

НАЗВАНІЕ ВОЛОСТЕЙ.	Число населенныхъ мѣстъ.	Число школѣ.	Въ томъ числѣ.				Число учащихся всего.	Число учащихся въ школахъ.				Общее число дѣтей наличныхъ.	Число дѣтей школьнаго возраста.
			Земельнхъ.	Церковно-приходскихъ.	Школѣ грамоты.	Прочихъ школѣ.		Земельнхъ.	Церковно-приходскихъ.	Школѣ грамоты.	Въ прочихъ школахъ.		
1	2	3	4	5	6	7	8	9	10	11	12	13	14
Росошанская	6	3	1	—	1	1	341	203	—	50	88	8938	1033
Сагуновская	12	8	4	2	2	—	600	420	75	105	—	15328	2843
Семейская	10	3	1	1	1	—	138	92	32	14	—	9640	1248
Старокалитвинская	4	5	4	1	—	—	483	453	30	—	—	9324	1139
Тростинская	5	1	1	—	—	—	34	34	—	—	—	6534	465
Шапошниковская	5	5	1	2	2	—	315	60	176	79	—	6480	403
Итого.	266	117	63	27	22	5	9306	6426	1590	841	449	264830	29781
Павловскій уѣздъ.													
Александровская	1	2	1	—	1	—	262	202	—	60	—	8205	473
Александровско-Донск.	4	4	3	—	1	—	275	255	—	20	—	5659	413
Буйловская	2	2	1	1	—	—	147	97	50	—	—	6594	815
Верхнемамонская	2	2	2	—	—	—	323	323	—	—	—	11460	3897
Воронцовская	3	5	4	1	—	—	602	495	107	—	—	15004	1691
Гаврильская	3	1	1	—	—	—	66	66	—	—	—	2671	265
Гнилушенская	2	3	3	—	—	—	336	336	—	—	—	9755	1024
Гороховская	3	3	—	2	—	—	227	99	128	—	—	8290	878
Журавская	2	2	1	1	—	—	198	140	58	—	—	9134	1148
Казинская	2	3	1	—	2	—	227	43	—	184	—	8715	500
Ливенская	4	4	2	—	1	1	376	256	—	25	95	8529	1400
Лосевская	7	7	5	1	1	—	572	490	52	30	—	15396	3148
Михайловская	4	3	2	—	1	—	170	140	—	30	—	3778	273
Нижнемамонская	6	4	3	1	—	—	361	296	65	—	—	12735	376
Петровская	6	4	2	1	1	—	252	170	62	20	—	6693	690
Пузевская	9	7	7	—	—	—	643	643	—	—	—	16541	1088
Семеновская	7	3	—	—	3	—	187	—	—	187	—	6360	420
Шеетаковская	7	4	3	1	—	—	329	297	32	—	—	10088	1850
Итого.	74	63	7	9	11	1	5553	4348	554	556	95	165607	20352
Г О Р О Д А :													
Воронежъ	1	43	—	4	—	39	1976	—	250	—	1726	56107	4488
Бирючь	1	4	—	2	—	2	345	—	116	—	229	4585	227
Вобровъ	1	3	—	—	—	1	195	—	—	15	180	4757	462
Вогучарь	1	1	—	1	—	—	77	—	77	—	—	4300	364
Валуйки	1	4	—	1	—	3	371	—	94	—	277	5170	620
Задонскъ	1	5	—	1	—	4	407	—	66	—	341	6907	552
Землянскъ	1	3	—	—	—	3	198	—	—	—	198	3853	207
Коротоякъ	1	3	—	—	1	2	151	—	—	31	120	785	87
Нижнедѣвицкъ	1	2	—	—	—	2	132	—	—	—	132	2663	208
Новохоперскъ	1	3	—	—	1	2	267	—	—	7	260	6012	417
Острогожскъ	1	4	—	1	—	3	369	—	60	—	309	7921	625
Павловскъ	1	2	—	1	1	—	135	—	75	60	—	5835	285
Итого по городамъ.	12	77	—	11	4	62	4623	—	738	113	3772	108895	8542
Итого по уѣздамъ.	2342	884	490	241	132	21	61736	44421	11413	4431	1473	2294070	286341
Всего по губерніи	2354	961	490	252	136	83	66353	44421	12149	4544	5245	2102965	894383

Примѣчаніе. Приведенныя въ таблицѣ данныя о народномъ образованіи въ Воронежской губерніи относятся къ 189²/₃ учебному году. Въ заголовкѣ таблицы ошибочно показанъ 189¹/₂ учебный годъ.

Обозначеніе предпріятій.	Задонскій уѣздъ.				
	Число предпріятій.		Сумма годовыхъ оборотовъ обложенныхъ предпріятій.	Сумма прибалей обложенныхъ предпріятій.	Средній % прибалейности.
	Освобожденныхъ.	Обложенныхъ.			
1	42	43	44	45	46
I. ТОРГОВЫЯ ПРЕДПРІЯТІЯ.					
1. Издѣлія изъ волокнистыхъ веществъ, суровскіе и галантерейные товары	—	—	—	—	—
2. Мучные лавазы, лавки мясныя, рыбныя, овощныя и другихъ пищевыхъ продуктовъ	—	15	43500	1275	2,9
3. Мелочныя лавки	23	125	160000	4800	3,0
4. Табачныя лавки	—	—	—	—	—
5. Хлѣбъ въ зернѣ	—	—	—	—	—
6. Желѣзныя и друг. металлическія издѣлія	—	1	4000	120	3,0
7. Стеклянныя и гончарныя издѣлія	—	—	—	—	—
8. Издѣлія изъ дерева, щепной товаръ	—	3	3000	90	3,0
9. Дѣсныя и дровяные дворы, склады стропт. материалъ	—	—	—	—	—
10. Канцелярск. принадлежн., шерплет. и футлярн. издѣлія	—	—	—	—	—
11. Москательные товары, освѣтительные матеріалы	—	—	—	—	—
12. Волось, щетина, пухъ, кожи, кожев. и шорн. издѣл., обувь	—	2	11000	330	3,0
13. Предметы одежды	—	2	7000	210	3,0
14. Трактиры, питейн. дома, буфеты, постоянные дворы и друг. для прод. питей	4	89	171400	8410	4,9
15. Бани, купальни и плоты	—	1	5000	150	3,0
16. Подряды	—	1	1000	30	3,0
17. Перевозочныя предпріятія, почтовые станціи	—	—	—	—	—
18. Разныя торгов. предпр., невошедш. въ вышеуказ. статьи	—	—	—	—	—
II. ПРОМЫШЛЕННЫЯ ПРЕДПРІЯТІЯ.					
1. Ситценабивное, красильное и аширетурное производство	—	—	—	—	—
2. По обработкѣ шелка	—	—	—	—	—
3. Химическое и косметическое производство	—	—	—	—	—
4. По обработкѣ сала, воска, кожъ и др. животн. продуктовъ	—	—	—	—	—
5. Стеклянное, фарфоров., гончарн. и кирпичн. производ.	—	—	—	—	—
6. По обработкѣ металловъ	—	—	—	—	—
7. Мастерскія механич., оптич. и хирургич. инструмент. и часовъ	—	—	—	—	—
8. Мастерскія золотыхъ, серебрян. и ювелирныхъ издѣлій	—	—	—	—	—
9. Мастерскія столарн., токарн. и др. по обработкѣ дерева	—	—	—	—	—
10. Приготовление питательныхъ продуктовъ	—	—	—	—	—
11. Производство напѣтковъ	—	—	—	—	—
12. Приготовление платья и др. предм. одѣянн., искусств. цвѣт.	—	1	1500	45	3,0
13. Приготовление обуви	—	—	—	—	—
14. Хлѣбопекарн., булочныя и кондиторскія	—	7	18000	540	3,0
15. Мастерскія переплетныя, футлярныя и картузныя	—	—	—	—	—
16. Мастерскія экипажныя и экипажн. принадлежностей	—	—	—	—	—
17. Мукомольныя мельницы	—	4	32000	960	3,0
18. Содержаніе рабочихъ артелей	—	—	—	—	—
19. Разныя промысл. предпр., невошедш. въ вышеуказ. статьи	—	—	—	—	—
<i>Итого всего предпріятій.</i>	27	251	457400	16960	3,0
Сумма раскладочнаго сбора	—	—	950	—	—
„ % обложенія	—	—	5,0	—	—

Землянскій уѣздъ.					Коротоянскій уѣздъ.					Нижнедѣвицкій уѣздъ.				
Число предпріятій.		Сумма годовыхъ оборотовъ обложенныхъ предпріятій.	Сумма прибалей обложенныхъ предпріятій.	Средній % прибалейности.	Число предпріятій.		Сумма годовыхъ оборотовъ обложенныхъ предпріятій.	Сумма прибалей обложенныхъ предпріятій.	Средній % прибалейности.	Число предпріятій.		Сумма годовыхъ оборотовъ обложенныхъ предпріятій.	Сумма прибалей обложенныхъ предпріятій.	Средній % прибалейности.
Освобожденныхъ.	Обложенныхъ.				Освобожденныхъ.	Обложенныхъ.				Освобожденныхъ.	Обложенныхъ.			
47	48	49	50	51	52	53	54	55	56	57	58	59	60	61
—	3	4000	400	10,0	—	—	—	—	—	2	5	1800	180	10,0
—	8	20500	2050	10,0	—	—	—	—	—	—	—	—	—	—
58	134	119600	11960	10,0	9	126	256025	10693	4,0	17	84	43840	4384	10,0
—	1	1500	150	10,0	—	7	23000	1150	5,0	—	1	1000	100	10,0
—	—	—	—	—	—	1	700	28	4,0	—	—	—	—	—
—	1	500	50	10,0	—	—	—	—	—	—	—	—	—	—
—	—	—	—	—	—	—	—	—	—	—	—	—	—	—
—	—	—	—	—	—	1	600	30	5,0	—	—	—	—	—
—	—	—	—	—	—	—	—	—	—	—	—	—	—	—
—	2	6000	600	10,0	—	2	3300	99	3,0	—	2	2000	200	10,0
—	2	3500	350	10,0	—	—	—	—	—	—	1	300	30	10,0
5	79	160000	16000	10,0	42	93	176500	13828	7,8	4	74	38300	3830	10,0
—	—	—	—	—	—	—	—	—	—	—	—	—	—	—
—	2	2100	210	10,0	1	2	3250	97	3,0	—	—	—	—	—
—	—	—	—	—	2	21	9850	788	8,0	—	—	—	—	—
64	244	353700	35370	10,0	54	253	473225	26713	5,7	23	163	88240	8824	10,0
—	—	1100	—	—	—	—	1000	—	—	—	—	750	—	—
—	—	3,1	—	—	—	—	3,7	—	—	—	—	8,5	—	—

14. О количествѣ лѣснаго матеріала, отпущеннаго въ 1892 г. изъ казенныхъ дачъ Воронежской губ.

а) НА ОТОПЛЕНІЕ КРЕСТЬЯНАМЪ И ДУХОВЕНСТВУ, ПО СЛУЧАЮ НЕУРОЖАЯ (БЕЗПЛАТНО).

НАЗВАНІЕ		КРЕСТЬЯНАМЪ.			ДУХОВЕНСТВУ.		
Лѣсничество.	Казенныхъ дачъ.	Дровъ кубич. саж.	Хворосту кубич. саж.	На сумму (по таксѣ).	Дровъ кубич. саж.	Хворосту кубич. саж.	На сумму (по таксѣ).
1	2	3	4	5	6	7	8
1-го Шишовскаго.	Шишовская казенная и 1-я часть корабельной	29,65	—	Р. К. 219 41	946,5	—	Р. К. 7004 10
Коротоякскаго.	Готовская	225	—	1282 50	11	—	62 92
Бирюченскаго.	Палатовская Засосенская	130	—	741 —	121,75	31,5	1114 —
Васильевскаго.	Старогольская, Рамоньская и Карачано-Васильевская.	—	2	— 6	3	42	64 20
Усманскаго.	Усманская	25,2	—	100 4	96	—	537 39
Валуйскаго.	Валуйская	—	—	—	16,66	—	123 33
Воронежскаго.	Жировская	10	45,5	33 15	37,33	—	177 91
Нижнедѣвицкаго.	Закательная и Терповская	2	5	10 —	34,8	9,13	314 61
2-го Шишовскаго.	2-я ч. Шишовской Корабельной	31438	—	185873 70	1039	—	11448 42
Теллермановскаго.	Теллермановская.	1344	—	8225 28	331,5	—	2760 2
Задонскаго.	Конь-Колодезская и Гнилушеская	—	305	305 —	—	20	20 —
Хрѣновскаго.	Хрѣновская и Витюгская	—	—	—	248,78	214,8	994 13
И Т О Г О . . .		33203,85	357,5	196790 14	2886,32	317,13	24621 3*

б) УПРАВЛЕНІЮ ОБЩЕСТВЕННЫМИ РАБОТАМИ ВЪ ВОРОНЕЖСКОЙ ГУБЕРНИИ.

НАЗВАНІЕ ДАЧЪ.	Предоставлено.		Вырублено.		На какую сумму.
	дес.	саж.	дес.	саж.	
1	2	3	4	5	6
Изъ Усманской дачи	267	1263	177	2043	Р. К. 59157**
Изъ Теллермановской рощи	83	2342	70	538	119599 —
Изъ Конь-Колодезской дачи	1	328	1	328	386 —
И т о г о . . .	351	3933	248	2909	179142 —

*) Кроме того отпущено въ 1892 г. нустарямъ на ихъ издѣлія бесплатно: изъ Бирюченскаго лѣсничества 226,16 кубич. саж. бревенъ на сумму (по таксѣ) 5962 р. и изъ Теллермановскаго—8,72 куб. саж. бревенъ на сумму (по таксѣ) 208 р. 97 к. а всего 234,88 куб. саж. бревенъ на сумму 6170 р. 97 к.

**) По таксѣ слѣдовало 63853 р., а за пониженіемъ оцѣнки съ 82 дес. 1597 саж. на 15% составила показанная сумма—59157 р.

15. О состояніи населенія Воронежской губерніи (въ общихъ итогахъ) съ 1883 по 1893 г.

По даннымъ Губер. Статистич. Комитета, сообщен. полиціей и о.о. благочинными *).

Г О Д Ы.	Общее число жителей.			Число родившихся.			Число умершихъ.			Разность между числомъ родившихся и умершихъ.		Число браковъ.	
	м.	ж.	об. п.	м.	ж.	об. п.	м.	ж.	об. п.	м.	ж.		
1	2	3	4	5	6	7	8	9	10	11	12	13	14
Итого по городамъ.	1883	58543	54172	112715	2344	2192	4536	2025	1897	3922	+319	+295	712
	1884	59268	55022	114290	2066	2030	4096	1737	1576	3313	+329	+454	746
	1885	59701	55624	115325	2276	2187	4463	1888	1621	3509	+388	+566	784
	1886	59735	55961	115696	2151	2212	4363	1972	1825	3797	+230	+444	725
	1887	57529	48767	106296	2249	2189	4438	1997	1755	3752	+252	+434	762
	1888	58464	51172	109636	2326	2250	4576	2008	1921	3929	+318	+329	788
	1889	58235	53256	111541	2234	2102	4336	2173	1888	4061	+61	+214	843
	1890	56047	51739	107786	2252	2037	4289	2096	1953	4049	+156	+84	722
	1891	54953	51293	106246	2397	2225	4622	2311	1944	4255	+86	+281	775
	1892	54957	52884	107841	2287	2042	4329	2845	2234	5079	-558	-192	751
Итого по уѣздамъ.	1883	1165821	1184732	2350553	62805	60124	122929	46740	44494	91234	+16065	+15630	22693
	1884	1179876	1192031	2371907	64205	62381	126586	37612	36059	73670	+26393	+26323	20497
	1885	1204446	1213072	2417518	62308	59557	121865	40653	40008	80661	+21655	+19549	21909
	1886	1221947	1228219	2450166	64131	60976	125107	41448	40500	81948	+22632	+20419	19809
	1887	1246164	1236473	2482637	64934	61391	126325	44690	43240	87930	+20244	+18151	24102
	1888	1272356	1268266	2541122	68612	66079	134691	43263	41870	85133	+25349	+24209	26291
	1889	1289637	1276831	2566468	72796	69239	142035	52210	50772	102982	+20586	+13467	22088
	1890	1302435	1279569	2582004	66347	63762	130609	52311	51593	103904	+14536	+12169	21971
	1891	1309949	1296073	2606022	73906	70888	144794	57111	56408	113519	+16795	+14480	22083
	1892	1295020	1283446	2578466	57198	54921	112119	73776	73266	147042	-16578	-18345	24415
Итого по губерніи.	1883	1224364	1238904	2463268	65149	62316	127465	48765	46391	95156	+16334	+15925	23405
	1884	1239144	1247053	2486197	66271	64411	130682	39349	37634	76983	+26922	+26777	21243
	1885	1264147	1268696	2532843	64534	61744	126328	42541	41629	84170	+22043	+20115	22693
	1886	1281682	1284180	2565862	66232	63188	129470	43420	42325	85745	+22862	+20863	20534
	1887	1303693	1285240	2588933	67133	63580	130763	46637	44995	91682	+20496	+18585	24864
	1888	1331320	1319436	2650756	70938	68329	139267	45271	43791	89062	+25667	+24538	27079
	1889	1347922	1330037	2678009	75030	71341	146371	54333	52660	107043	+20647	+18681	22931
	1890	1358482	1331303	2689790	69099	65799	134893	54407	53546	107953	+14692	+12253	22693
	1891	1364902	1347366	2712268	76303	73113	149416	60422	58252	117774	+16881	+14761	23858
	1892	1349977	1336330	2686307	59435	56963	116449	76621	75500	152121	-17136	-18537	25166

*) Въ настоящей таблицѣ, какъ и въ таблицѣ № 1, полиціи принадлежатъ свѣдѣнія о численности населенія (см. графы 3, 4 и 5); свѣдѣнія же о движеніи населенія (см. графы 6, 7, 8, 9, 10, 11, 12, 13 и 14) заимствованы для этихъ таблицъ изъ донесеній о.о. благочинныхъ.

16. О лѣсныхъ дачахъ, подчиненныхъ надзору Лѣсо

(По даннымъ Лѣсоохранительнаго

НАЗВАНІЕ УѢЗДОВЪ.	Лѣсовъ, подчи- ненныхъ надзо- ру Лѣсоохрани- тельного Управ- ленія, состоятъ.		В Ъ Т О М Ъ						
			Казеннаго лѣснаго вѣдом- ства.		Крестьянскихъ лѣсныхъ надѣ- ловъ.		Прочихъ лѣсовъ крестьянскихъ обществъ раз- ныхъ наимено- ваній.		
	Число дачъ.	Общая площ. въ десят.	Число дачъ.	Общая площ. въ десят.	Число дачъ.	Общая площ. въ десят.	Число дачъ.	Общая площ. въ десят.	
	1	2	3	4	5	6	7	8	9
		д. с.		д. с.		д. с.		д. с.	
Воронежскій . . .	177	61083-2310	7	30292-34	55	13188-713	—	—	—
Задонскій . . .	165	25684-1413	7	4586-4	60	13792-1610	—	—	—
Бирюченскій . . .	143	31159-2373	6	9281-5	99	17989-1603	—	—	—
Новохоперскій . . .	120	58478-1357	5	17879-6	39	23440-694	—	—	—
Нижнедѣвицкій . . .	174	21848-1475	6	3862-1	43	15713-807	—	—	—
Королюжскій . . .	100	30998-1574	5	6610-2	65	23774-944	—	—	—
Богучарскій . . .	112	33954-1400	—	—	53	32630-392	—	—	—
Острогожскій . . .	68	23031-2212	3	13990-5	22	4449-200	—	—	—
Бобровскій . . .	96	43105-1632	6	13354-1	32	16495-1765	—	—	—
Павловскій . . .	59	48617-1265	3	26400-3	19	12993-979	1	598-1200	—
Валуйскій . . .	112	19614-276	3	4286-5	70	11094-192	—	—	—
Землянскій . . .	105	13155-245	1	396-8	89	9115-1484	—	—	—
Итого.	1436	410733-732	52	130940.34	646	194676-1782	1	598.1200	—

17. О количествѣ земскаго сбора съ казенныхъ

(По даннымъ Воронежскаго

НАЗВАНІЕ УѢЗДОВЪ.	Простран- ство земель- ныхъ оброч- ныхъ статей хозяйст- веннаго вѣ- домства.	Сколько причитает- ся земскихъ сборовъ.		Простран- ство казен- ныхъ лѣ- совъ.	Сколько причитается земскихъ сборовъ.											
		Уѣзд- ныхъ.	Губерн- скихъ.		Уѣздныхъ.	Губерн- скихъ.										
							Р.	К.	Р.	К.						
		д.	с.		д.	с.		Р.	К.		Р.	К.		Р.	К.	
Воронежскій . . .	294-1320	58	90	12	19	27448-433	5489	65	1136	36	—	—	5715	60	1183	14
Бирюченскій . . .	20-1440	3	51	—	63	5496 —	934	32	168	18	—	—	1474	78	265	46
Бобровскій . . .	9335-1680	1552	84	326	15	11147-2376	3306	31	694	44	—	—	5042	56	1059	11
Валуйскій . . .	1570-1200	347	58	44	83	4182-824	925	66	119	39	—	—	1275	29	164	48
Королюжскій . . .	33-1200	17	75	1	20	3485-2040	732	1	125	49	—	—	1315	65	232	75
Нижнедѣвицкій . . .	269-360	64	85	13	96	994 —	179	68	38	63	—	—	725	40	156	4
Новохоперскій . . .	3437-1080	572	68	105	87	2971-1200	495	5	91	52	—	—	1067	73	197	39
Задонскій . . .	2580-600	596	4	94	33	3256-267	752	19	119	66	—	—	1655	57	262	89
Павловскій . . .	—	—	—	—	—	5046-1368	1302	2	134	53	—	—	1347	80	139	27
Острогожскій . . .	26-1200	4	40	—	70	—	—	—	—	—	—	—	2194	42	352	44
Землянскій . . .	—	—	—	—	—	—	—	—	—	—	—	—	8	2	170	—
Богучарскій . . .	—	—	—	—	—	—	—	—	—	—	—	—	1	84	—	28
Итого .	17618-480	3218	55	599	86	63428-1308	14116	89	2628	20	—	—	21824	66	4014	95

охранительнаго Управления Воронежской губерніи 1892 г.

Комитета Воронежской губ.).

Ч И С Л Ъ.						Въ томъ же числѣ заключается лѣсовъ.			
Лѣсовъ удѣль- наго вѣдом- ства.		Лѣсовъ цер- квей, монасты- рей, городовъ и другихъ установленій.		Лѣсовъ част- ныхъ лицъ.		Защитныхъ, на ко- торые утверждены планы хвзяйства		Не признанныхъ за- щитными, по эксплоа- тируемыхъ по утвер- жденнымъ Лѣсоохра- нительнымъ Комите- томъ планамъ хозяй- ства.	
Число дачъ.	Общая площ. въ десят.	Число дачъ.	Общая площ. въ десят.	Число дачъ.	Общая площ. въ десят.	Число дачъ.	Общая площ. въ десят.	Число дачъ.	Общая площ. въ десят.
10	11	12	13	14	15	16	17	18	19
	д. с.		д. с.		д. с.		д. с.		д. с.
—	—	4	2931-1700	111	14671-2263	1	46 —	101	23459-2282
—	—	3	363-2290	95	6941-1353	—	—	131	20377-233
—	—	—	—	43	3888-1971	2	250-649	38	7985-977
2	2761-2212	2	1224 —	72	13172-1811	3	544-934	29	15299-1675
—	—	—	—	125	2273-4-38	2	83-600	68	12924-1209
—	—	—	—	30	614-150	5	271-392	38	8069-1531
—	—	—	—	59	1324-1008	—	—	9	781-2371
—	—	3	73-1200	40	4518-2012	2	249-1440	66	15576-2135
—	—	1	1215 —	57	12040-2027	9	3646-1383	50	31255-2096
—	—	1	685 —	35	7940-766	8	382-308	23	9918-2322
—	—	1	140-1450	38	4092-2234	—	—	36	14494-2205
—	—	2	7-1200	13	3635-441	—	—	62	12131-1016
2	2761-2212	17	6641-640	718	75114-2064	32	5473-961	701	172693-1446

имущества Воронежской губерніи за 1892 г.

Управления Государственныхъ Имуществъ).

Пространство об- рочныхъ статей лѣснаго вѣдом- ства.	Сколько причитается земскихъ сборовъ.		Пространство неразмѣван- ныхъ дачъ	Сколько причитается земскихъ сборовъ.		И Т О Г О.							
	Уѣздныхъ.	Губернскихъ		Уѣздныхъ.	Губернскихъ.	Уѣздныхъ.	Губер- нскихъ.						
								Р.	К.	Р.	К.	Р.	К.
	8	9	10	11	12	13	14	15					
	д. с.	р. к.	р. к.	д. с.	р. к.	р. к.	р. к.	р. к.					
74-240	14	85	3	8	761 —	152	20	31	51	5715	60	1183	14
1108-1640	183	41	38	52	3158-1200	536	95	96	65	1474	78	265	46
9-580	2	5	—	26	—	—	—	—	—	5042	56	1059	11
376-68	36	35	13	57	2569-600	529	54	92	49	1275	29	164	48
—	—	—	—	—	2788-1200	480	87	103	45	725	40	156	4
271-1325	—	—	—	—	—	—	—	—	—	1067	73	197	39
213-845	45	78	4	74	1380-1200	307	34	48	90	1655	57	262	89
46-750	7	60	1	22	—	—	—	—	—	1347	80	139	27
—	—	—	—	—	13226-1800	2182	42	350	52	2194	42	352	44
—	—	—	—	—	38-1200	8	2	1	70	8	2	170	—
—	—	—	—	—	14-2033	1	84	—	28	1	84	—	28
2099-448	290	4	61	39	23887-2033	4199	18	725	50	21824	66	4014	95

18. Оброчныя статьи Вѣдомства Министерства Государственныхъ Имуществъ Воронежской губ. за 1892 г.

(По даннымъ Воронежскаго Управленія Государственныхъ Имуществъ).

НАЗВАНІЕ УѢЗДОВЪ.	Департамента Земледѣлія.				Лѣснаго Департамента.				И Т О Г О.			
	Число статей.	Пространство (въ десятинахъ).	Годовой оброкъ.		Число статей.	Пространство (въ десятинахъ).	Годовой оброкъ.		Число статей.	Пространство (въ десятинахъ).	Годовой оброкъ.	
			р.	к.			р.	к.			р.	к.
1	2	3	4	5	6	7	8	9	10	11	12	13
Въ Бобровскомъ . . .	11	9497	29888	33	8	947	1986	52	19	10444	30974	85
„ Валуйскомъ . . .	5	1586	5669	54	—	—	—	—	5	1536	5669	54
„ Задонскомъ . . .	9	2598	6748	87	—	—	—	—	9	2598	6748	87
„ Коротоякскомъ . . .	1	53	177	55	—	—	—	—	1	53	177	55
„ Нижнедѣвницкомъ . . .	2	314	1280	19	—	—	—	—	2	314	1280	19
„ Новохоперскомъ . . .	1	3473	11467	70	—	—	—	—	10	3473	11467	70
„ Острогожскомъ . . .	1	26	59	89	1	46	169	—	2	72	228	89
„ Воронежскомъ . . .	3	296	5176	13	1	71	1118	28	4	367	6294	41
„ Бирюченскомъ . . .	1	21	114	33	—	—	—	—	1	21	114	33
„ Павловскомъ . . .	—	—	—	—	3	131	361	25	3	131	361	25
„ Богучарскомъ . . .	—	—	—	—	1	15	18	—	1	15	18	—
Итого	43	17864	59632	53	14	1210	3653	5	57	19074	63335	88

Примѣчаніе. Изъ числа земельныхъ оброчныхъ статей вѣдѣнія Департамента Земледѣлія 31 статья, площадью 17350 дес. съ оброкомъ 53423 р. 41 коп. отданы въ аренду съ правомъ веденія на нихъ хозяйства по залежной системѣ, съ 15 лѣтнею залежью, при которой подъ распашку поступаетъ $\frac{1}{4}$ часть статьи въ теченіе 5-ти лѣтъ сряду безъ пара, 8 статей площадью 180 дес., съ оброкомъ въ 938 р. 2 коп. отданы по трехпольной системѣ и 4 статьи, площадью 334 дес. съ оброкомъ 5321 р. 10 к. подъ сѣнокосъ.

По вѣдомству Лѣснаго Департамента, изъ числа 14 земельныхъ оброчныхъ статей, площадью 1210 дес. съ оброкомъ 3653 р. 5 коп., 3 статьи, площадью 456 дес. съ оброкомъ 952 р. 33 к. отданы въ аренду по трехпольной системѣ, и 11 статей площадью 854 дес. съ оброкомъ 2700 р. 72 коп. отданы подъ сѣнокосъ.

Въ настоящее время всѣ земельныя оброчныя статьи состоятъ въ арендѣ по контрактамъ на сроки отъ 6 до 12 лѣтъ. Изъ означенныхъ статей состоятъ въ арендѣ:

съ оброкомъ.

У дворянъ	2 статьи, пространствомъ	868 дес.	2693 р. 78 к.
„ мѣщанъ и купцовъ	8 „ „	2884 „	15312 р. 79 к.
„ крестьянъ (единолично) 18	„ „	3104 „	10405 р. 23 к.
„ крестьянск. общество 29	„ „	12218 „	34923 р. 78 к.

19. Обь учтенныхъ Воронежскимъ Отдѣленіемъ Государственнаго Банка и оплаченныхъ векселяхъ съ 2 подписями за 1892 годъ, съ показаніемъ остатковъ къ 1-му числу каждаго мѣсяца.

(По даннымъ Воронежскаго Отдѣленія Государственнаго Банка).

ПОСТУПИЛО.		ЗАПЛАЧЕНО.				ОСТАВАЛОСЬ.			
1	2	3	4	5	6	7	8	9	
К.	Р.	К.	Р.	К.	Р.	К.	Р.	К.	
Оставалось 618 векс.	546973	28	Въ Январѣ по 144 векс.	108845	69	Въ Январѣ 638 векс.	562170	25	
Январ. 164 —	124042	66	— Февралѣ — 165 —	151839	21	— Февралѣ 608 —	533731	38	
Феврал. 120 —	89841	46	— Мартѣ — 152 —	123683	01	— Мартѣ 584 —	550158	64	
Март. 128 —	140110	27	— Апрельѣ — 130 —	126667	92	— Апрельѣ 537 —	509855	07	
Апрѣл. 83 —	80364	35	— Маѣ — 155 —	125622	22	— Маѣ 551 —	534624	19	
Май 169 —	156391	34	— Іюні — 153 —	143144	91	— Іюні 572 —	533441	30	
Іюн. 174 —	141962	02	— Іюлѣ — 134 —	145277	18	— Іюлѣ 540 —	494199	12	
Іюл. 102 —	106035	—	— Августѣ — 154 —	138728	62	— Августѣ 615 —	560261	01	
Август. 244 —	238249	99	— Сентябрьѣ — 150 —	133701	20	— Сентябрьѣ 681 —	627388	73	
Сентябр. 216 —	200828	32	— Октябрьѣ — 139 —	126020	92	— Октябрьѣ 683 —	620680	11	
Октябр. 141 —	119312	50	— Ноябрьѣ — 177 —	131774	13	— Ноябрьѣ 663 —	591025	25	
Ноябр. 157 —	102119	27	— Декабрьѣ — 191 —	151159	69	— Декабрьѣ 725 —	631898	15	
Декабр. 253 —	192032	59							
1951 векс.	1691389	57	1844 векс.	1606464	70				

Примѣч. Нѣкоторые вексели изъ общей суммы поступившихъ отосланы для полученія платежа въ другія учрежденія.

ВРЕМЯ ВЫСТАВОКЪ.	Е																									
	Обработка растительныхъ продуктовъ.																									
	Издѣлія изъ дерева.										Пенька и издѣлія изъ пел.															
	Энцианги городск.	Телеги.	Тележн. ящики.	Колеса.	Дуги.	Арчаки для сѣна.	Водовозки.	Мебель.	Другія столярныя издѣлія.	Токарныя издѣлія.	Деревяш. посуда.	Рогожи.	Итого.	Пенька.	Ленъ.	Канаты.	Бичева и веревки.	Сѣти и тенета.	Нитки.	Холсты.	Пестряль.	Пологна и полотняные платки.	Скатерти, скатертиной холсты и салфетки вѣст. работ.	Скатерти и холсты фабричн.	Пологелца.	Итого.
1853 г.	5	2	1	3	5	1	—	2	5	14	8	1	47	3	1	2	11	12	14	61	8	9	12	6	44	177
1858 г.	1	—	1	5	—	—	—	9	12	7	—	35	—	—	1	8	—	2	35	2	—	19	—	20	87	
1863 г.	—	—	—	2	5	—	1	—	7	10	—	25	—	—	—	2	—	1	47	4	1	8	—	36	99	

ВРЕМЯ ВЫСТАВОКЪ.	Е																										
	Обувь.					Женскія рундѣлія.					Обработка предметовъ ископаемыхъ.					Земледѣльческія и сельско-											
											Металлическія издѣлія.					Глиняныя издѣлія и строительн. матеріалы.											
	Чулки бумаж. и шерст.	Сапоги и башм. город.	Кресельн. сапоги, чевки и копы.	Лапти.	Итого.	Кружева.	Платки батист. шитые	Итого.	Желѣзн. и стальн.	Оловянные.	Мѣдныя.	Серебряныя.	Итого.	Гончарн. произв.	Кирпичн. произв.	Известъ и известковныя плиты.	Торфъ.	Итого.	Оралки (косули).	Плуги и сѣкорашки.	Сохи, тройчаны и прочія орудія	Занавѣски (экспирнаторы).	Сошники.	Бороны.	Сѣялки.	Серпы.	Конныя грабли.
1853 г.	9	8	20	2	39	11	12	23	85	3	25	3	116	20	14	1	—	35	2	1	2	2	—	1	—	—	—
1858 г.	1	10	7	—	18	—	—	143	—	6	7	156	20	2	—	4	26	1	4	1	—	1	—	—	7	—	
1863 г.	2	5	3	—	10	?	?	16	105	—	12	6	123	12	6	2	—	20	—	1	2	2	—	1	1	—	1

ПРИМѢЧАНІЯ

Условныя буквы: А—отдѣлъ земледѣлія, Б—отд. огородничества и бахчеводства, В—отд. животноводства, Е—кустарные промыслы.

- а) Ни въ дѣлѣ о выставкѣ 1853 года, ни въ описаніи ея, напечатанномъ въ „Вор.
- б) Итогъ 133 (неточный) поставленъ на основаніи того, что, кромѣ перечисленныхъ (Описание выставки 1863 г. отд. брош. стр. 3 прим.)
- с) На выставкѣ 1853 г. кукуруза отнесена къ хлѣбнымъ растеніямъ.
- д) Количество образцовъ яблокъ на выставкѣ 1858 г. въ описаніи не указано; отно штукъ было этихъ фруктовъ. Итоги 82 и 85 приблизительныя.
- е) Пивовъ и коконовъ ихъ было представлено 100 штукъ; но считались-ли отъ за
- ф) Итогъ 186—только приблизительный.
- г) Въ этотъ счетъ не вошелъ скотъ г. Халютина, который продавался самимъ хозяиномъ.

ВРЕМЯ ВЫСТАВОКЪ.	Е																																		
	Обработка животныхъ продуктовъ.															О д е ж д а.																			
	Шерстяное производство.										Кожевенный промыселъ.																								
	Шерсть.	Войлоки и полсти.	Красен. пражъ.	Холсты, крашен. и выкрашен. ткани.	Суена, вѣст. работ.	Фризъ фабричн.	Суено фабричн.	Ковры.	Скат. и салф. шерст.	Итого.	Кожн.	Холсты.	Гузы.	Шлеп.	Узды.	Шорки.	Сѣделки.	Маггалы кожан.	Овчины и мерлушь.	Итого.	Тулумы и полушубки.	Халат., зипун., армяк.	Рубашки женскія.	Боросн., рук., манише.	Корсеты.	Сараф., лобки, полами и плагы.	Бокон., сорок., очипе.	Шалки, каргуз. и пляя.	Бушмаки и пояса.	Платки.	Церутки и шарог. ком. и шер.	Муфты.	Шарикъ.	Итого.	
1853 г.	5	5	2	13	12	2	—	18	—	57	119	4	—	2	2	1	—	3	28	159	10	5	3	—	—	27	7	20	16	—	6	—	—	94	
1858 г.	—	—	—	27	—	—	—	2	35	3	67	59	1	1	—	2	—	3	11	77	10	1	2	4	1	12	6	23	24	1	1	—	—	86	
1863 г.	2	—	—	32	15	—	—	—	32	—	85	70	1	—	—	—	—	2	—	5	78	11	—	3	—	—	16	5	12	22	—	1	1	—	71

ВРЕМЯ ВЫСТАВОКЪ.	Е																											
	хозяйственные орудія.										Смѣшанное производство.																	
											На какую сумму про-																	
	Вѣлки.	Ирма.	Тельги для воевъ сѣна и сноповъ.	Самопялки.	Молель катка и др. орудія.	Молель маслобойни.	Машинка для рѣзки проволоки.	Пожарн. сельск. труб.	Итого.	Живописныя иконы и картины.	Образки.	Рисунки карандаш.	Фотографія.	Рѣзныя изображенія.	Крестъ изъ осли.	Фолговыя оклады на иконы.	Рѣзн. рамы для икон.	Гравированіе.	Перелетныя и футлярныя издѣлія.	Рояли и роялино.	Скрипки.	Гармоники.	Баром. съ термометр.	Часы.	Электрич. машина.	Итого.	Руб.	Коп.
1853 г.	—	—	—	5	10	—	1	—	24	6	2	—	2	—	—	2	1	2	—	1	—	—	1	—	—	17	1500	—
1858 г.	—	—	—	—	—	—	—	—	14	14	8	—	—	—	—	6	—	—	1	—	1	—	—	—	30	919	15 г)	
1863 г.	1	1	—	—	—	1	—	2	14	15	54	15	6	1	1	—	—	—	2	—	—	1	—	1	133	393	61	

КЪ ТАБЛИЦѢ:

отд. садоводства и лѣсоводства, Г—заводскія произведенія изъ царства растительнаго, Губ. Вѣд. 1859 г., нѣтъ свѣдѣній о распредѣленіи экспонентовъ по сословіямъ. 120 образцовъ сѣмянъ, на выставкѣ 1863 г. было еще 3 образцовъ сѣмянъ иностранныхъ сительно дубъ, сливъ и пр. не указано количество сортовъ, а отмѣчено, сколько именно 1 экспонатъ или ва нѣсколько, въ описаніи выставки не указано.

Н. И. Поликарповъ.

21. О ссудахъ, выданныхъ Воронежскимъ Отдѣленіемъ Госу

(По даннымъ Воронежскаго Отдѣленія Государ

I. ОПЕРАЦИИ ПО ССУДАМЪ.	ВЪ 1890 ГОДУ											
	По первоначальнымъ ссудамъ.			По дополнительнымъ ссудамъ.				По перезалогамъ.			Всего.	
	Число зайвленій.	Количество земли, предлагаемой къ залoгу въ десятинахъ.	Сумма, испрашиваемая въ ссуду въ рубляхъ.	Число зайвленій.	Количество земли, какъ состоящей въ залoгѣ, по первоначальнымъ ссудѣ, такъ и по испрашиваемымъ дополнит. въ десятинахъ.	Сумма, испрашиваемая въ дополнительную ссуду въ рубляхъ.	Число зайвленій.	Количество земли, предлагаемой къ залoгу въ десятинахъ.	Сумма, испрашиваемая въ ссуду въ рубляхъ.	Число зайвленій.	Сумма, испрашиваемая въ ссуду въ рубляхъ.	
1	2	3	4	5	6	7	8	9	10	11	12	
Испрашивалось заемщиками	69	37340	1760200	4	5552	821000	4	1468	64700	77	2645900	
Разрѣшено Банкомъ ссудъ	63	36545	1626500	7	9452	138400	4	5537	200300	74	1965200	
Заемщики не воспользов. разр. ссуд.	2	1038	67900	—	—	—	—	—	—	2	67900	
Выдано Банкомъ ссудъ	58	31833	1256300	8	15136	123400	3	4369	137600	69	1517300	

II. ЗАДОЛЖЕННОСТЬ ИМѢНІЙ, ПО КОТОРЫМЪ НАЗНАЧЕНЫ КЪ ВЫДАЧѢ ССУДЫ.	Имѣнія, свободныя отъ залоговыхъ обязательствъ.				Имѣнія, обремененныя залoгами.		
	Число ссудъ.	Количество земли въ десятинахъ.	Ссуды въ рубляхъ.		Число ссудъ.	Количество земли въ десятинахъ.	Сумма.
			Общая сумма.	На одну десятину.			
1	2	3	4	5	6	7	
Въ 1890 году	19	5885	215200	37	39	25948	
Въ 1891 году	13	2756	82600	30	18	7270	
Въ 1892 году	23	34718	925400	28	13	10738	

III. СРОКИ ПОГАШЕНІЯ ССУДЪ.	На 11 лѣтъ.		На 14 лѣтъ.		На 20 лѣтъ.		На 25 лѣтъ.	
	Число ссудъ.	Сумма ссуды въ рубляхъ.	Число ссудъ.	Сумма ссуды въ рубляхъ.	Число ссудъ.	Сумма ссуды въ рубляхъ.	Число ссудъ.	Сумма ссуды въ рубляхъ.
1	2	3	4	5	6	7	8	9
Въ 1890 году	—	—	—	—	—	—	—	—
Въ 1891 году	—	—	—	—	—	—	—	—
Въ 1892 году	—	—	—	—	—	—	—	—

1) Въ томъ числѣ часть одного имѣнія, въ количествѣ 241 десятины, находится въ Курской губерніи.
2) Размѣръ испрашиваемой ссуды по нѣсколькимъ заявленіямъ не указанъ.

дарственнаго Дворянскаго Земельнаго Банка за 1890—1892 гг.

ственнаго Дворянскаго Земельнаго Банка).

ВЪ 1891 ГОДУ.											ВЪ 1892 ГОДУ.									
По первоначальнымъ ссудамъ.			По перезалогамъ.				Всего.				По первоначальнымъ ссудамъ.			По перезалогамъ.				Всего.		
Число зайвленій.	Колич. земли, предлагаемой къ залoгу въ десят.	Сумма, испрашиваемая въ ссуду въ рубляхъ.	Число зайвленій.	Количество земли, предлагаемой къ залoгу въ десятинахъ.	Сумма, испрашиваемая въ ссуду въ рубляхъ.	Число зайвленій.	Количество земли, предлагаемой къ залoгу въ десят.	Сумма, испрашиваемая въ ссуду въ рубляхъ.	Число зайвленій.	Колич. земли, предлагаемой къ залoгу въ десят.	Сумма, испрашиваемая въ ссуду въ рубляхъ.	Число зайвленій.	Количество земли, предлагаемой къ залoгу въ десятинахъ.	Сумма, испрашиваемая въ ссуду въ рубляхъ.	Число зайвленій.	Количество земли, предлагаемой къ залoгу въ десят.	Сумма, испрашиваемая въ ссуду въ рубляхъ.	Число зайвленій.	Колич. земли, предлагаемой къ залoгу въ десят.	Сумма, испрашиваемая въ ссуду въ рубляхъ.
13	14	15	16	17	18	19	20	21	22	23	24	25	26	27	28	29	30			
30	36379	984900	7	7055	175800	37	43434	1160700	33	40582	1857969	11	12784	351800	44	53366	2209769			
40	27069	878200	6	21874	724700	46	48943	1402900	43	51842	2071300	13	18681	606600	56	70523	2677900			
2	1571	94600	—	—	—	2	1571	94600	3	900	37100	—	—	—	3	900	37100			
31	9834	446500	7	26376	904700	38	36210	1351200	36	45456	1201400	12	18234	498700	48	63690	1700100			

нныя залоговыми обязательствами.	ПЕРЕЗАЛОГИ.				Изъ 100 ссудъ.			Изъ 100 десятинь.				
	Ссуды въ рубляхъ.		Число ссудъ.	Количество земли въ десятинахъ.	Ссуды въ рубляхъ.		Свободныхъ отъ залоговъ.	Обремененныхъ долгами.	Перезалоговъ.	Свободныхъ отъ залоговъ.	Обремененныхъ долгами.	Перезалоговъ.
	Общая сумма.	На одну десятину.			Общая сумма.	На одну десятину.						
8	9	10	11	12	13	14	15	16	17	18	19	
1041100	40	3	4369	137600	32	31	64	5	17	72	11	
363900	51	7	26184	904700	34	34	47	19	8	20	72	
276000	25	12	18234	498700	27	48	27	25	55	17	28	

На 34 г. 6 мѣсяц.		На 38 л. 4 мѣсяца		На 44 года.		На 51 г. 9 мѣсяц.		На 66 л. 6 мѣсяца.		Всего.	
Число ссудъ.	Сумма ссуды въ рубляхъ.	Число ссудъ.	Сумма ссуды въ рубляхъ.	Число ссудъ.	Сумма ссуды въ рубляхъ.	Число ссудъ.	Сумма ссуды въ рубляхъ.	Число ссудъ.	Сумма ссуды въ рубляхъ.	Число ссудъ.	Сумма ссуды въ рубляхъ.
10	11	12	13	14	15	16	17	18	19	20	21
2	5800	6	57200	1	33900	60	1420400	—	—	69	1517300
7	45600	2	2700	3	31200	20	1124100	6	147600	38	1351200
—	—	4	29200	3	19700	23	61100	18	1000100	48	1700100

ской губерніи.

22. 0 ссудахъ на торгово-промышленныя предприятия, выданныхъ Воронежскимъ Отдѣленіемъ Государственнаго Банка за 1892 годъ.

(По даннымъ Воронежскаго Отдѣленія Государственнаго Банка).

Обозначеніе предприятий.	Числ. огран.		Сумма кредита.		Долгъ по предъавительству.		Обозначеніе предприятий.		Числ. огран.		Сумма кредита.		Долгъ по предъавительству.	
	1	2	3	4	5	6	7	8	9	10				
1. Сельско-хозяйств. дѣятельность.	26	892063	197864	51	14. Садов. дер. и сѣмен. торговля.	1	3000	3000	—					
2. Гостинный промыселъ.	1	20000	—	—	15. Мануфактурная.	3	27000	—	—					
3. Колониальная и бакалейная торг.	9	394000	114661	01	16. Сѣменная.	2	14000	12360	—					
4. Мѣховая и мануфактурная торг.	—	—	—	—	17. Пивная.	1	3000	—	—					
5. Лѣсная торговля.	7	66000	32585	50	18. Аптечная.	1	30000	29879	—					
6. Металлическая.	2	12000	61113	10	19. Дровяная и шерсть.	—	—	—	—					
7. Сѣшная.	1	1000	625	—	20. Подряды.	1	?	9200	—					
8. Хлѣбная.	11	136000	66020	95	21. Стар. рельс. и апград.	1	10000	—	—					
9. Печенымъ хлѣбомъ.	4	19375	10153	—	22. Рыбная.	1	4000	2300	—					
10. Мучная.	7	80000	46073	10	23. Мясная.	1	15000	3100	—					
11. Кожевенная.	4	38715	14480	—	24. Механическая.	1	40000	25419	07					
12. Табачная.	1	25000	11911	11		90	1973153	650245	35					
13. Пивная.	4	35000	9500	—										

Свѣдѣнія по операціи выдачи ссудъ подъ соло-венска землевладѣльцевъ къ 1 января 1893года: зисло кредитовъ—57, сумма— 523.100 р., размѣръ поамтвованній—418.611 р., свободный остатокъ кредита—110.489 рублей.

ОТДѢЛЪ III-Й НАУЧНО-ЛИТЕРАТУРНЫЙ.

Хозяйственные нужды и задачи Воронежскаго края.

(Докладъ Ф. А. Щербины, читанный имъ въ засѣданіи Воронежскаго Отдѣла Императорскаго Московскаго Общества сельскаго хозяйства 23 августа 1893 г., въ присутствіи Г. Управляющаго Министерствомъ Государственныхъ Имуществъ и Земледѣлія А. С. Ермолова).

Мм. Гг.! Исходя изъ той мысли, что правильная оцѣнка текущихъ хозяйственныхъ условій есть лучший путь для уясненія хозяйственныхъ нуждъ и задачъ, — я позволю себѣ остановить Ваше вниманіе на тѣхъ общихъ явленіяхъ нашей хозяйственной жизни, которыми опредѣляется нынѣшнее экономическое положеніе Воронежской губерніи и въ которыхъ отчасти кроются указанія на желательный выходъ изъ этого положенія.

Воронежская губернія, какъ извѣстно, входитъ въ составъ такъ называемой черноземной полосы, которую принято считать житницей Россіи. Земледѣліе, по этому, составляетъ основу здѣшняго хозяйства, и экономическое положеніе края въ ряду другихъ мѣстностей Россіи опредѣляется преимущественно результатами посѣвовъ и урожаевъ зерна. Обрабатывающая промышленность слабо развита, заводовъ очень мало, фабричное производство совершенно отсутствуетъ. Край живетъ тѣмъ, что дастъ земля и поплетъ погода. Однимъ словомъ, экономическій и хозяйственный строй нашей жизни отличается исключительно земледѣльческимъ характеромъ и, къ сожалѣнію, даже болѣе земледѣльческимъ, чѣмъ, можетъ быть, слѣдовало бы. Земледѣльческими занятіями не только перенасыщена, такъ сказать, наша экономическая жизнь, но и вытѣснены нѣкоторыя другія отрасли производства. Еще не далеко ушло то время, когда въ Воронежской губерніи занимала довольно видное мѣсто обрабатывающая промышленность. Въ губерніи были суконныя фабрики, которыхъ теперь совсѣмъ нѣтъ, винокуреніе велось шире и было распространениѣ между отдѣльными хозяйствами и въ равныхъ мѣстахъ края. Край давалъ массу скота, и Воронежскія лошади считались лучшими рабочими лошадьми въ Россіи. Острогожскъ представлялъ крупный торговый центръ по отпуску сала, за состояніемъ цѣны на которое въ этомъ центрѣ слѣдили европейскіе рынки;

тогда какъ въ данное время въ Острогжскѣ не только прекращены торговыя операции этого рода, но и самъ городъ страшно обѣднѣлъ и палъ экономически. Тотъ же Острогжскъ вель ранѣе значительную отпускную торговлю мѣстною и привозною рыбою, и даже назывался Рыбнымъ. Слобода Алексѣевка значилась въ заграничныхъ бюллетеняхъ виднымъ торговымъ центромъ по отпуску подсолнечнаго масла и ма-сличныхъ продуктовъ; нынѣ она потеряла свое прежнее значеніе, хотя и продолжаетъ вести тѣ же торговыя операции. Воронежскія земли отличались вообще необычайною урожайностью, край богатъ былъ цѣн-ными сѣнокосными угодьями, достаточнымъ пространствомъ пастбищъ, больше было лѣсовъ, пашнямъ отводились хотя и лучшія, но не въ ущербъ другимъ угодьямъ, мѣста. Теперь все это существенно измѣ-нилось. Распахамъ принесены въ жертву всѣ виды угодій, фабрики, сало, часть скота и пр. замѣнены зерномъ, земледѣліе перешло есте-ственныхъ границы своего поступательнаго экстенсивнаго развитія, и крошечное хлѣбное зерно заслонило собою крупныя экономическія и хозяйственныя задачи края.

Я полагаю, Милостивые Государи, Вамъ не нужны ни фактиче-скія, ни документальныя доказательства относительно сказаннаго. Мы только что пережили два неурожайныхъ года, когда недостатки край-няго и односторонняго развитія зерноваго хозяйства сказались съ осо-бою силою. При первомъ же серьезномъ неурожаѣ, въ черноземной земледѣльческой мѣстности, считавшейся до того житницей, не оказа-лось даже столько хлѣба, сколько требовалось на годичное прокорм-леніе населенія. Недостатокъ въ хлѣбѣ повлекъ за собою недостатокъ во всемъ, чѣмъ держалось хозяйство. Мы не пережили еще оконча-тельно послѣдствій двухлѣтней голодовки, жизнь еще не вошла въ свою обычную колею, общіе итоги не сведены и потери неопредѣлены съ надлежащею точностью, — и тѣмъ не менѣе частичныя указанія на этотъ счетъ поражаютъ рѣзкостью и чрезмѣрностью понесенныхъ по-терь. Особенно сильно пострадали крестьянскія хозяйства.

Такъ, только къ 1 Ноября 1892 года крестьяне были должны:

Въ губернской продовольственный капиталъ	1.852.031 р.
Въ общенмперскій прод. капиталъ	7.750.000 р.
Въ хлѣбо-запасные магазины, по расчету 6 р. за четверть	7.081.482 р.
Каввѣ въ видѣ недоимокъ	8.202.586 р.
Частнымъ лицамъ	6.247.854 р.
Всего	31.133.953 р.

Но въ эту громадную цифру задолженности не вошли земскія не-доимки и недоимки по взаимному страхованію, долги разнымъ кредитнымъ учрежденіямъ и долги частнымъ лицамъ, накопившіеся за время неурожая.

Въ то же время къ Августу 1892 года у крестьянъ убыло 337.006 головъ или 28% крупнаго скота и 996.017 головъ или 43% мел-каго. Скотъ былъ частію проданъ, частію сѣдены, а частію просто убитъ или зарѣзанъ на кожи. Въ переводѣ на деньги, убыль скота въ крестьянскихъ хозяйствахъ можетъ быть опредѣлена, по обычнымъ среднимъ цѣнамъ, въ 13.622.047 рублей.

Такимъ образомъ, только задолженность и убыль скота въ крестьянскихъ хозяйствахъ и, при томъ, не за полные два года недорода, выразилась въ 44.756.000 руб. При 2.175.051 душахъ обоого пола населенія, 316.405 хозяйствахъ и 507.482 работникахъ это составитъ по 141 р. 52 коп. на каждое хозяйство, по 20 р. 58 коп. на одну душу населенія и по 88 р. 19 коп. на каждого работника. Иначе говоря, если бы всѣ наличные работники нанялись на годъ въ батраки, то, при средней цѣнѣ въ 60 руб., у нихъ не хватило бы заработанныхъ средствъ для погашенія долговъ и приобрѣтенія вновь убывшаго скота и, вмѣсто года, они должны были бы прослужить почти 1¹/₂ года, чтобы добыть средства.

Но, какъ извѣстно, потери понесенныя крестьянскими хозяйствами были значительнѣе. Къ веснѣ 1893 года должна была отойти еще часть скота, задолженность въ общеимперскій капиталъ возрости, недоимки по разнаго рода платежамъ увеличиться, долги частнымъ лицамъ точно также. Въ то же время, и въ первый и во второй годъ голодовки, крестьяне налагали руку не на одинъ скотъ, но на всѣ виды имущества. Въ погонѣ за кускомъ хлѣба для семьи и за кормами для скота, закладывались и сдавались по самымъ ничтожнымъ цѣнамъ земли, продавались земледѣльческія орудія и отдѣльныя строенія, отдавалась подъ закладъ или мѣнялась на хлѣбъ одежда, зимою крестьяне жгли плетни вмѣсто дровъ, раскрывали соломенные крыши для скота и т. п. Однимъ словомъ, разореніе крестьянъ произошло полное и подрывъ хозяйствъ небывалый.

Какъ и отчего все это случилось? Зависѣло ли это исключительно отъ неурожаевъ, или же причины происшедшихъ измѣненій крылись болѣе глубоко въ нашей жизни?

Позвольте, М.м. Г.г., нѣсколько подробнѣе перечислить всѣ тѣ условія, которыя такъ или иначе относятся къ послѣдствіямъ неурожаевъ.

Ближайшія причины неурожаевъ за оба года крылись въ сложившихся крайне неблагоприятно условіяхъ погоды. Накопленіе этихъ условій началось еще съ осени 1890 года. Сухая съ рѣзкими переходами отъ тепла къ холоду погода, при полномъ отсутствіи дождей, частію не дала обрѣяться крестьянамъ съ осени, а частію помѣшала всходамъ и росту озимей. Суровая и безснѣжная зима еще болѣе ухудшила произведенные посѣвы. Начавшіеся затѣмъ съ весны бездождіе и несвоевременные морозы окончательно предрѣшили неурожай и, послѣ майской и іюньской засухи, въ большинствѣ мѣстностей губерніи не оказалось ни хлѣба, ни травъ. Насталъ второй сельскохозяйственный годъ — и снова условія погоды неблагоприятно сложились для земледѣлія. Губительные морозы зимой, засухи и бездождье съ осени, весною и лѣтомъ, появленіе саранчи и хлѣбнаго жука во время роста и созрѣванія хлѣбовъ и вообще полевой растительности мѣстами сильно понизили сборъ хлѣба, а мѣстами обусловили полный его неурожай. Такимъ образомъ, въ концѣ концовъ, неурожай хлѣба за оба года были

слѣдствіемъ засухи, недостатка го влагѣ, — явленія, съ которыми началъ считаться нашъ хозяинъ съ тѣхъ поръ, какъ возвелъ земледѣліе на степень исключительнаго промысла.

Десять лѣтъ тому назадъ Воронежскимъ земствомъ были начаты экономическія и хозяйственныя изслѣдованія края. Опредѣляя производительность земли и доходность хозяйства, земскіе статистики на первыхъ же шагахъ своихъ изслѣдованій были поражены однообразіемъ указаній на мѣстныя естественныя особенности края. Земледѣльцы всюду почти въ одинъ голосъ показывали, что урожаи за послѣдніе годы понизились, что земля ухудшилась, что степей и луговъ стало несоразмѣрно съ другими угодьями меньше, что лѣса подверглись сильнымъ истребленіямъ подѣ влияніемъ непомѣрныхъ запашей, что погода измѣнилась къ худшему: вѣтры стали дуть чаще и порывистѣе, дожди выпадали внезапно, въ видѣ разрушительныхъ ливней на небольшихъ пространствахъ, а не тихихъ обложныхъ дождей, какъ это было въ старину, обильные мокрые туманы перестали появляться, а на оборотъ участились сухіе туманы, мгла, помха, рѣки обмелѣли и засорились и т. п. Съ каждымъ новымъ шагомъ систематически веденыя изслѣдованія приводили къ однимъ и тѣмъ же результатамъ. Оказалось, что указанія земледѣльцевъ-хозяевъ вѣрны и однообразны для разныхъ частей края: всюду климатическія условія измѣнились къ худшему, всюду качество почвенныхъ покрововъ замѣтно понизилось, всюду, наконецъ, естественная растительность и въ особенности лѣса были истреблены самымъ нерасчетливымъ образомъ, короче, человекъ началъ портить окружающую его природу въ ущербъ своимъ же собственнымъ интересамъ.

Я не буду, М. м. Г. г., останавливаться на яркихъ фактахъ этого антихозяйственнаго отношенія къ природѣ, но позволю себѣ привести здѣсь указанія цифръ на тѣ измѣненія, какія произошли въ почвенныхъ покровахъ отъ расширенія овраговъ, увеличенія площади сыпучихъ песковъ и вообще отъ замѣны производительныхъ слоевъ земли непроизводительными. Благодаря особенностямъ общиннаго землевладѣнія, къ учету этихъ явленій можно было приложить статистическій методъ, и вотъ что свидѣлствуютъ цифры.

Статистическій учетъ по четыремъ уѣздамъ — Задонскому, Нижнедѣвицкому, Коротоякскому и Богучарскому, показалъ, что въ чертѣ однихъ крестьянскихъ владѣній, за послѣдніе 25 лѣтъ, перешло изъ ряда удобныхъ въ разрядъ неудобныхъ, совершенно негодныхъ ни для какого хозяйства земель — подѣ овраги, рвы, рывины, обвалы, сыпучіе пески и пр., 49.635 дес. Такъ какъ по владѣннымъ документамъ, выданнымъ крестьянамъ 25 лѣтъ тому назадъ, площадь неудобныхъ земель равнялась только 69.564 дес., то, слѣдовательно, съ того времени площадь неудобныхъ земель возрасла до 119.199 дес., т. е. увеличилась на 71%. Этого мало. На ряду съ столь интенсивнымъ разрушеніемъ почвенныхъ покрововъ, обнаружались вообще рѣзкія измѣненія и въ другихъ отношеніяхъ. Такъ, всюду, на памяти жителей,

въ сильнѣйшей степени обмѣлѣли такія рѣки, какъ Донъ и его главнѣйшіе притоки; болѣе мелкія рѣчки совершенно иссыкли—ихъ занесло иломъ и смытымъ со скатовъ черноземомъ; овраги стали круче и богаче рвами и обвалами; на буграхъ и въ мѣстахъ неглубокой почвы повсемѣстно образовались мѣловыя, глинистыя и песчаныя обнаженія, такъ что производительность угодій, прилегающихъ къ землямъ подверженнымъ почворазрушенію, также значительно понизилась. Короче, съ одной стороны, площадь почти въ 50 тысячъ десятинъ когда то удобной, производительной земли утеряна для населенія безвозвратно, а съ другой, и естественныя условія той же мѣстности одновременно также измѣнились къ худшему. И все это, несомнѣнно, явилось слѣдствіемъ нерасчетливаго, противохозяйственнаго отношенія человѣка къ природѣ!

Но во взятомъ нами случаѣ количество неудобной земли опредѣлено для площади въ 1.500.219 дес., между тѣмъ площадь всей губерніи равна 5.671.841 дес. Если допустить, что на остальномъ пространствѣ губерніи почворазрушеніе совершалось въ размѣрахъ вдвое меньшихъ, то, при такомъ разчетѣ, общая площадь неудобныхъ земель за послѣдніе 25 лѣтъ должна была увеличиться до 120.000 дес. Цифра громаднѣйшая, достаточная для того, чтобы обезпечить землею отъ 8 до 12 тысячъ крестьянскихъ хозяйствъ и давать урожай, при трехпольѣ и среднемъ сборѣ въ 5 четвертей съ десятины, до 400.000 четвертей въ годъ, цѣнностью на 2 мил. рублей, считая по 5 рублей за четверть.

И такъ, связь послѣднихъ двухъ неурожаевъ съ общимъ ухудшеніемъ естественныхъ условій края врядъ ли можетъ подлежать какому либо сомнѣнію. Въ 1891 и 1892 годахъ повторилось въ рѣзкой формѣ то, что не разъ уже частично, мѣстами, замѣчалось въ этихъ условіяхъ за послѣднее время. Если земля стала хуже и климатъ неблагоприятнѣе, то ясно, что причиною тѣхъ и другихъ ухудшеній были непомерныя запашки, крайнее развитіе зерноваго хозяйства; ибо чѣмъ, какъ не погоней за зерномъ, можно объяснить распашки лѣсныхъ угодій, луговъ и степныхъ сѣнокосовъ, обнаженія, произведенныя плугомъ по скатамъ горъ, засоренія рѣчекъ и овраговъ смываемыми съ этихъ скатовъ черноземными частями почвы и т. п.? Очевидно, что природа мститъ человѣку за нерасчетливое, нехозяйственное отношеніе къ ней и ея богатствамъ.

Сами земледѣльцы и хозяева прекрасно понимаютъ это положеніе дѣлъ и на вопросъ: отчего же однако, не смотря на это, продолжаютъ такъ нерасчетливо вестись запашки—отвѣчаютъ: „отъ того, что народъ умножился и потребовалось больше средствъ для прокормленія населенія и поддержанія хозяйствъ“. Что въ сущности означаетъ этотъ простой и мѣткій отвѣтъ?—То, что зерно стало для края и хлѣбомъ и товаромъ, иначе говоря, и средствомъ для пропитанія, и источникомъ для хозяйства и покрытія повинностей. Распиреніе запашекъ въ связи съ увеличеніемъ населенія представляетъ собою явленіе повсемѣст-

ное въ Россіи. Такъ, напр., въ 1863 году количество пахотныхъ земель въ Европейской Россіи равнялось 88.802.000 дес., валовой сборъ зерна съ посѣвной площади 200.164.000 четвертей и численность населенія 61.420.000 душъ обоого пола, а въ 1886 году подъ пашнями было уже 106.666.000 дес., валовой сборъ зерна выразился въ 240.000.000 четв. и населеніе возросло до 78.590.000 д. обоого пола. Такимъ образомъ, за 23 года площадь пахотныхъ земель расширилась на 17.864.000 дес. или на 16,⁷/₁₀₀, сборъ зерна повысился на 39.836 четв. или на 16,⁶/₁₀₀, а населенія прибавилось 17.170.000 душъ или 21,⁸/₁₀₀. Стало быть, приростъ населенія совершался быстрѣе увеличенія земледѣльской производительности. Въ 1863 г. на одну душу населенія приходилось 29,³ пуда валоваго сбора зерна, а въ 1886 году только 27,⁴ пуда, т. е. почти на 2 пуда меньше. Въ Воронежской губерніи съ 1863 по 1891 годъ, т. е. за 32 года количество пашень увеличилось на 371.023 дес. или на 10⁰/₁₀₀, валовой сборъ повысился на 2.534.396 четв. или на 30,⁷/₁₀₀ и населеніе возросло на 774.155 душъ или на 39,⁴/₁₀₀. Стало быть, и въ этомъ случаѣ приростъ населенія шелъ усиленнѣе повышенія земледѣльской производительности, и въ 1863 г. на одну душу населенія приходилось 38,³ пуд. зерна, а въ 1891 году 35,⁸ пуда, т. е. на 2,¹ пуда менѣе. Неурожайные годы показали, что означаетъ эта разница въ сборѣ зерна. Благодаря отсутствію достаточныхъ запасовъ, крестьянское хозяйство подверглось серьезному разстройству.

М.м. Г.г., въ перечнѣ явленій, имѣющихъ то или другое отношеніе къ причинамъ двухъ послѣднихъ неурожаевъ, мы пришли къ тому центральному пункту, въ которомъ, какъ въ фокусѣ, сосредоточиваются всѣ наши экономическія и хозяйственныя бѣды. Я говорю о чрезвычайномъ развитіи зерноваго хозяйства съ цѣлю полученія зерна, какъ товара для заграничныхъ рынковъ.

Народъ совершенно вѣрно понялъ ближайшую причину расширенія запашекъ и соединенныхъ съ этимъ ухудшеній въ естественныхъ условіяхъ страны, сводя причины къ увеличенію населенія; но міросозерцаніе нашего земледѣльца такъ еще узко въ отношеніи пониманія коренныхъ причинъ въ столь сложныхъ явленіяхъ, что ему, конечно, остались неизвѣстными тѣ общія условія, которыми искусственно было поднято развитіе зерновой культуры, при крайне неблагоприятныхъ для нея общеэкономическихъ условіяхъ. Для удовлетворенія однихъ продовольственныхъ нуждъ не потребовалось бы такое непомерное развитіе запашекъ, какое замѣчается у насъ по Воронежской губерніи; средства для поднятія хозяйства и для покрытія государственныхъ и общественныхъ повинностей населеніе могло найти и въ другихъ отрасляхъ производительности, помимо чисто земледѣльской. И однако, не смотря ни на непомерныя распахки, ни на ухудшеніе естественныхъ условій, ни на крайне неудовлетворительное положеніе самого хозяйства, благодаря низкому уровню его пріемовъ и техники, мы продолжаемъ производить зерно, какъ предметъ вывоза для загра-

ничныхъ рынковъ и вообще, какъ товаръ лежащій въ основѣ нашего денежнаго обращенія. Какъ это случилось? Отчего могло произойти все это, когда именно въ послѣднее время все рѣзче и рѣзче начинаетъ устанавливаться тотъ фактъ, что при урожаяхъ мы не знаемъ куда дѣвать намъ хлѣбъ, и жалуемся на его обезцѣненіе, а при неурожаяхъ терпимъ невѣроятные убытки въ своемъ хозяйствѣ?

Исторія непомѣрнаго расширенія зерновой культуры, при крайне неблагоприятныхъ для нея общеэкономическихъ условіяхъ, началась въ пореформенное время. Она болѣе или менѣе общезвѣстна. Когда пало крѣпостное право, естественно должны были измѣниться и условія сельско-хозяйственной производительности. Казалось бы, что въ Россіи, какъ странѣ чисто земледѣльческой, краеугольнымъ камнемъ дальнѣйшаго экономическаго развитія слѣдовало бы положить исключительно интересы земледѣлія и сельскаго хозяйства. Проще и логичнѣе такого исхода не могло быть. Образование необходимо было приспособить такимъ образомъ, чтобы учащіеся выходили изъ заведеній во всеоружіи теоретической и практической подготовки для занятій земледѣльческимъ хозяйствомъ, какъ основою экономическаго благосостоянія страны. Финансы, черпаемые изъ источниковъ преимущественно земледѣльческой производительности, должны были расходоваться главнымъ образомъ на постановку въ лучшія условія именно этой производительности. Пути сообщенія слѣдовало бы приворочить къ нуждамъ того же земледѣлія, улучшая лишь тѣ изъ нихъ и съ такимъ расчетомъ, чтобы создать прочныя и гармонически развитыя сельско-хозяйственныя формы. Кредиту требовалось придать такіе виды, которые опять таки способствовали бы развитію земледѣльческихъ и сельскохозяйственныхъ промысловъ, а не земельной задолженности. Торговлю, обрабатывающую промышленность, фабричное и заводское производства, наши экономическія взаимоотношенія съ сосѣдними государствами, — все, однимъ словомъ, все, что входитъ въ кругъ государственнаго и общественнаго хозяйства, слѣдовало бы подчинить нуждамъ земледѣлія и сельскаго хозяйства, какъ основныхъ факторовъ нашей экономической жизни. При всей важности обрабатывающей, заводской, фабричной и др. формъ промышленности, сельское хозяйство и земледѣліе были и продолжаютъ быть главными источниками нашего экономическаго благосостоянія, почему и слѣдовало бы позаботиться прежде всего объ этихъ факторахъ. И, однако, на дѣлѣ ничего этого не случилось, и вышло какъ разъ наоборотъ: земледѣліе было принесено въ жертву всему, что можно было развить на счетъ его средствъ и истощенія естественныхъ богатствъ — и желѣзнымъ дорогамъ, и банкамъ, и торговлѣ и фабричному производству и заводской промышленности. Исторія этого соподчиненія земледѣлія второстепеннымъ и зависимымъ отъ него отраслямъ началась два-три десятка лѣтъ тому назадъ и продолжаетъ твориться и по сей часъ. Между тѣмъ, какъ во всевозможныхъ видахъ и формахъ оказывались помощь и субсидіи банкамъ, желѣзнодорожнымъ компаниямъ, разнаго рода промышленнымъ и торговымъ обществамъ, меж-

ду тѣмъ какъ повышались тарифы и создавались финансовыя мѣры въ интересахъ фабричной, заводской, сахарной, нефтяной, каменноугольной и др. формъ крупной капиталистической промышленности, — на сельское хозяйство и на его многочисленный классъ представителей въ лицѣ крестьянъ и землевладѣльцевъ ложилась все съ большею силою косвенные налоги, какъ результатъ доплатъ со стороны сельскаго хозяйства покровительствуемымъ отраслямъ.

За 25 лѣтъ, съ 1866 по 1890 г. включительно, наши государственные расходы возросли съ 413.298.012 рублей до 877.779.550 рублей, т. е. болѣе чѣмъ вдвое. За все это время на различнаго рода государственныхъ и общественныхъ нужды израсходовано 15.922.210.669 рублей. Но изъ этой суммы донельзя мало затрачено непосредственно на нужды земледѣлія и сельскаго хозяйства. Собственно только Министерство Государственныхъ Имуществъ несло такіе расходы въ видѣ затратъ на сельскохозяйственныхъ учебныхъ заведеній и лишь въ послѣднее время на разнаго рода культурныя работы — лѣсныя операціи, осушку болотъ, орошеніе земель и пр.; затѣмъ къ числу такихъ же расходовъ нужно отнести нѣкоторыя затраты государственнаго коннозаводства. Громадные расходы на пути сообщенія и соединенныя съ ними денежныя операціи служили не столько интересамъ сельскаго хозяйства, сколько производились за счетъ его. Такъ, по государственной росписи на 1893 годъ, налоги поземельные, сборъ съ торговли и промысловъ, питейный, табачный, нефтяной и спичечный доходы, гербовыя и др. пошлины, паспортный сборъ, почтовый и отчасти телеграфный доходы, оброчныя казенныя статьи, лѣсной доходъ и выкупные платежи, т. е. всѣ виды доходовъ, главными плательщиками которыхъ являются сельскіе хозяева и земледѣльцы, исчислены въ размѣрѣ 563.406.109 руб., что составляетъ 58,6⁰/₁₀₀ въ общей суммѣ обыкновенныхъ доходовъ.

Въ той же росписи, статьи на учебныя и образцовыя заведенія, на строительныя и хозяйственно-операционныя расходы по Министерству Государственныхъ Имуществъ, расходы на шоссежныя дороги по Министерству Путей Сообщенія, расходы на конскіе заводы и хозяйственно-операционныя по Государственному коннозаводству, межевыя расходы по Министерству Юстиціи, т. е. всѣ тѣ расходы, которые съ нѣкоторою натяжкою могутъ быть отнесены къ затратамъ на непосредственныя нужды сельскаго хозяйства и земледѣлія, опредѣлены въ 21.873.946 рублей, что составитъ 2,3⁰/₁₀₀ въ общей суммѣ обыкновенныхъ расходовъ. Между тѣмъ, если бы изъ текущихъ доходовъ отчислялось на непосредственныя нужды земледѣлія и сельскаго хозяйства только 10⁰/₁₀₀, то въ теченіе 25 лѣтъ образовалась бы сумма въ 1.592.221.067 рублей, на которые можно было бы, напр., произвести грандіозныя улучшенія въ естественныхъ условіяхъ страны и способствовать такимъ образомъ поднятію на значительную высоту земледѣльческой производительности и сельскаго хозяйства.

Въ число доходовъ отъ земледѣлія и сельскаго хозяйства и не

включилъ исчисленныхъ по росписи 134.970.000 руб. таможеннаго дохода. Въ сущности, однако, этотъ доходъ представляетъ собою косвенное обложеніе тѣхъ же сельскихъ хозяевъ и землевладѣльцевъ, платящихъ тарифныя пошлины за произведенія главнымъ образомъ иностранной индустріи. Сами по себѣ очень характерны и поучительны эти переплаты, гарантирующія яко бы развитіе родной промышленности, а въ сущности ставящія производителя-земледѣльца въ рабскую зависимость отъ купца и представителя отечественной индустріи. Въ то время какъ доходъ отъ земледѣлія, скотоводства, мелкихъ промысловъ и пр. исчисляется обыкновенно въ 2, 4, 5 много въ 8⁰/₀, чистая прибыль промышленныхъ товариществъ, по свидѣтельству Императорскаго Вольно-Экономическаго Общества равняется въ среднемъ 26⁰/₀ съ колебаніями между 15 и 45⁰/₀. И представителямъ нашей торговли и индустріи, повидимому, даже этого мало, такъ какъ они не перестаютъ возбуждать все новыя и новыя ходатайства о повышеніи покровительственныхъ пошлинъ и таможенныхъ тарифовъ. Между тѣмъ пошлины на предметы иностранной промышленности способствовали лишь тому, что наши сельскіе хозяева и земледѣльцы, какъ потребители платятъ въ нѣсколько разъ дороже, чѣмъ потребители другихъ государствъ, за предметы первѣйшей необходимости. Такъ, по свидѣніямъ Вольно-Экономическаго Общества, русскій потребитель за сельско-хозяйственныя орудія платитъ дороже финляндца на 498⁰/₀, германца на 159⁰/₀ и австрійца на 119⁰/₀, а за бумажныя ткани дороже финляндца на 105⁰/₀, германца на 357⁰/₀ и австрійца на 445⁰/₀. Вообще „охраненіе высокой доходности отечественной промышленности равносильно обложенію въ ея пользу русской души ежегодною податью въ 5 р. 77¹/₂ коп.“¹⁾ И это при крайне низкомъ уровнѣ потребительныхъ способностей нашего земледѣльца, у котораго, напр., потребленіе желѣза, служащаго лучшимъ мѣриломъ экономическаго развитія страны, выражается въ 1/2 пуда на 1 душу, тогда какъ въ Германіи на 1 душу приходится болѣе 5 пуд. желѣза, во Франціи около 6, а въ Англіи даже до 10 пудовъ.

И такъ, до послѣдняго времени интересы сельскаго хозяйства и земледѣльческой производительности не только не служили руководящимъ принципомъ, при веденіи государственнаго и общественнаго хозяйства, но всецѣло приносились въ жертву другимъ менѣе важнымъ отраслямъ и предпріятіямъ. Между тѣмъ какъ любимыми дѣтищами попеременно у насъ были то банки, то желѣзныя дороги, то крупная индустрія и торговля, — земледѣліе всегда считалось пасынкомъ, въ пользу котораго ничего почти не дѣлалось, но на средства котораго воспитывались и развивались эти дѣтища. До сихъ поръ у насъ не было даже спеціальнаго органа, который вѣдалъ бы интересы земледѣлія и сельскохозяйственной промышленности — Министерства Земледѣлія, и только нынѣшній годъ принесъ намъ это давно желанное

¹⁾ „Вѣстн. Евр.“ 1891 г. № 1, стр. 351.

учрежденіе, и мы имѣемъ счастье привѣтствовать здѣсь перваго русскаго Министра Земледѣлія въ лицѣ высокоуважаемаго почетнаго члена нашего Отдѣла.

М.м. Г.г.! Надѣюсь, я вѣрно выражу Ваши завѣтныя желанія если скажу: „мы ожидаемъ что съ 1893 г. должна начаться новая эра въ развитіи сельскаго хозяйства“. Пора земледѣлію занять подобающее мѣсто въ общемъ ходѣ нашего экономическаго и хозяйственнаго развитія. Потребности въ этомъ отношеніи назрѣли, сознаніе въ необходимости скорѣйшаго выхода изъ того ненормальнаго положенія, въ какомъ находится наше хозяйство, у всѣхъ велико. Прежде, чѣмъ рѣшено было учредить Министерство Земледѣлія, правительствомъ былъ частію предпринятъ, а частію намѣченъ рядъ мѣропріятій, долженствовавшихъ такъ или иначе улучшить положеніе сельскаго хозяйства. Я отношу къ этимъ мѣропріятіямъ нѣкоторое упорядоченіе желѣзнодорожнаго тарифа, общественныя работы, предпринятыя для голодающаго населенія, элеваторный вопросъ, подхлѣбный кредитъ, вопросъ о меліораціонномъ кредитѣ, заботы о поднятіи цѣнъ на зерно, страхованіе посѣвовъ въ связи съ постановкою въ лучшія условія продовольственныхъ нуждъ, предположенныя департаментомъ торговли мануфактуръ мѣропріятія по упорядоченію хлѣботорговли и т. п. Попробуемъ же, въ ожиданіи болѣе широкаго и систематическаго воздѣйствія въ этомъ направленіи на сельское хозяйство, намѣтить собственно для нашихъ Воронежскихъ хозяйствъ и хозяевъ желательный выходъ изъ того тяжелаго положенія, въ какое они поставлены двумя неурожайными годами.

Указывая на ненормальное расширеніе зерновой культуры въ Воронежскомъ краѣ, я не имѣлъ въ виду чего либо противъ самой культуры. Россія страна земледѣльческая, и Воронежская губернія занимаетъ въ ней въ этомъ отношеніи одно изъ выдающихся мѣстъ. Естественно, что земледѣліе и въ Россіи и въ нашемъ краѣ должно составлять основу хозяйства и исходный пунктъ экономической жизни, а основу земледѣлія въ свою очередь составляетъ зерновая культура. Но для того, чтобы правильно поставлено было земледѣльческое хозяйство, требуется, во первыхъ, разумное хозяйственное отношеніе къ естественнымъ условіямъ края и богатствамъ природы и, во вторыхъ, постановка самого хозяйства въ наилучшія условія производительности, т. е. интенсивность культуры, раціональная организація и усовершенствованныя техническія приемы. Отъ соблюденія того и другаго зависитъ экономическое будущее края, наше „быть или не быть“. Воспользуемся еще разъ цифровыми данными относительно крестьянскаго хозяйства, чтобы уяснить высказанную сейчасъ мысль на конкретныхъ примѣрахъ.

Земско-статистическими изслѣдованіями по Воронежской губерніи средней размѣръ основнаго капитала въ крестьянскомъ хозяйствѣ установленъ въ 510 руб. и оборотные средства въ 321 р. 81 коп., при средней семьѣ въ 6,₈₆ душъ и 1,₃₆ работниковъ на среднюю семью.

Такимъ образомъ, только задолженность крестьянскаго хозяйства и убыль въ немъ скота, опредѣленные нами выше въ 141 р. 52 коп. на хозяйство, составляетъ 27,⁰/₉ основнаго и 63,⁰/₁ оборотнаго капиталовъ. Положеніе дѣлъ болѣе, чѣмъ критическое. Для того, чтобы поднять хозяйство до прежняго его уровня потребуются годы и значительныя усилія земледѣльцевъ. А между тѣмъ даже въ прежнемъ своемъ видѣ и составѣ, до голодныхъ годовъ, это хозяйство было уже неудовлетворительно и для поднятія на высшую степень развитія требовалось придать ему болѣе интенсивный характеръ, иначе говоря, увеличить основной и оборотный капиталы. Какимъ образомъ можетъ выдти крестьянинъ изъ этого тяжелаго положенія? Откуда онъ почерпнетъ необходимыя средства?

Въ этомъ отношеніи и частновладѣльческія и крестьянскія хозяйства находятся въ одномъ и томъ же положеніи. Въ обоихъ случаяхъ средства придется почерпнуть прежде всего изъ земли. Необходимо, чтобы земля, при меньшихъ затратахъ, давала больше дохода, и тогда часть этого дохода будетъ обращена на основныя и оборотныя средства хозяйства. Но сдѣлать это немыслимо собственными усиліями хозяевъ. Это задача общегосударственная, и удовлетворительное разрѣшеніе ея требуетъ цѣлага ряда мѣропріятій.

Съ указанной точки зрѣнія существенно важно прежде всего отдать природѣ то, что нерасчетливо взято у нея. Необходимо частію возстановить разрушенныя почвенныя покровы, а частію предотвратить это разрушеніе укрѣпленіемъ овраговъ и песковъ. Надо затѣмъ начать искусственно облѣсеніе края по строго выработанной системѣ, направленной къ тому, чтобы въ однихъ мѣстахъ лѣсонасажденія служили естественною защитою отъ иссушающихъ поля вѣтровъ, въ другихъ укрѣпили бы почву, въ третьихъ способствовали бы лучшему задержанію влаги. Очень важны, наконецъ, обводнительныя и оросительныя работы, какъ прямое и самое дѣйствительное средство для повышенія урожайности. Все это требуется сдѣлать у насъ на мѣстѣ и безотлагательно, чтобы положить предѣлъ неразумному расхищенію естественныхъ силъ природы. Одна часть этихъ мѣропріятій должна быть произведена государствомъ, другую могутъ осуществить сами хозяева, при посредствѣ государства, съ помощью меліорационнаго кредита.

Другимъ рядомъ мѣропріятій должны быть улучшены пути сообщенія. Нужно воспользоваться печальнымъ опытомъ предшествующей дорожной практики и не повторить сдѣланныхъ уже разъ ошибокъ. Воронежскую губернію, какъ извѣстно, до послѣдняго времени перерывала только одна значительная желѣзнодорожная линія — Козлово-Воронежско-Ростовская. Путь этотъ, какъ и большинство желѣзнодорожныхъ путей, принаровленный исключительно къ цѣлямъ заграничнаго экспорта, прошелъ такимъ образомъ черезъ губернію, что съ одной стороны, имъ была убита главная наша артерія — Донской водный путь, а съ другой, парализованы нѣкоторые торговые центры, какъ, на примѣръ, Острогжскъ. При дальнѣйшемъ развитіи желѣзнодорожной

сѣти необходимо имѣть въ виду этотъ печальный урокъ. Далѣе. На ряду съ желѣзнодорожными путями требуются улучшенія и путей водныхъ, какъ требуется вообще позаботиться о нашихъ рѣчкахъ и естественныхъ водохранилищахъ, въ связи съ перечисленнымъ выше рядомъ мѣропріятій по улучшенію естественныхъ условій страны и съ развитіемъ такихъ отраслей, какъ рыбководство и искусственное рыбозаведеніе. Само собою, наконецъ, понятно, что особое вниманіе должно быть отведено заботамъ о шоссеыхъ, грунтовыхъ и проселочныхъ дорогахъ.

Еще важнѣе для нашего края болѣе широкое распространеніе сельско-хозяйственныхъ знаній, какимъ бы способомъ ни было это осуществлено. Намъ нужны люди со всѣми видами сельско-хозяйственного образованія низшаго, средняго и высшаго; для края необходимо также учрежденіе школъ низшаго и средняго типовъ и разсадникъ высшаго образованія; рано или поздно, а все это непременно требуется. А пока нужно пользоваться всѣмъ, что помогло бы распространенію сельско-хозяйственныхъ знаній въ массѣ. Съ этою цѣлью весьма важна была бы организація передвижныхъ сельско-хозяйственныхъ курсовъ и чтеній по агрономическимъ наукамъ при сельскихъ школахъ и вообще для сельскаго населенія, устройство образцовыхъ хозяйствъ въ томъ видѣ, какъ рекомендуетъ это сдѣлать нашъ почетный членъ профессоръ А. И. Стебутъ, популяризація науки на учительскихъ сѣздахъ и курсахъ, распространеніе сельско-хозяйственныхъ брошюръ въ населеніи и т. п. Рука объ руку съ распространеніемъ сельско-хозяйственныхъ знаній должно идти изученіе края въ естественно-научномъ отношеніи. Въ самой Воронежской губерніи съ этою цѣлью весьма важно было бы болѣе широкое распространеніе метеорологическихъ станцій и широкая организація бюро для собиранія и своевременной публикаціи текущихъ сельско-хозяйственныхъ свѣдѣній.

Для прямыхъ цѣлей воздѣйствія на хозяйство и цѣлей демонстративныхъ было бы существенно необходимо устройство возможно большаго количества пунктовъ съ производителями для улучшенія скота, хотя бы при земскихъ сельскихъ школахъ, образцовыхъ садовыхъ питомниковъ, огородовъ, пчеловодства и проч. и проч. Сюда же нужно отнести и всѣ тѣ мѣры, частію намѣченныя, а частію предпріятыя правительствомъ, о которыхъ я напоминалъ уже.

Но все это можетъ имѣть практическій смыслъ и значеніе при одномъ условіи—при охранѣ правительствомъ сельско-хозяйственныхъ интересовъ отъ посягательствъ на нихъ со стороны представителей нашей кружной индустрии и торговли. Для поднятія земледѣльческой промышленности на надлежащую высоту необходимо удешевленіе всѣхъ тѣхъ предметовъ промышленности, которые потребляются и должны потребляться сельскимъ населеніемъ; а между тѣмъ система охраны нашей отечественной индустрии привела пока лишь къ тому, что сама индустрія стоитъ почти на одной и той же степени развитія, а сельское населеніе лишено возможности разширять свои личныя потреб-

ности и вводить улучшенные орудія и приемы въ хозяйствѣ. Пока будетъ подавлено развитіе потребительной способности нашего земледѣльца, до тѣхъ поръ край будетъ экономически бѣденъ и его производительность заключена въ узкихъ рамкахъ рутины, примитивной культуры и зависимости отъ дорого стоящей государству отечественной индустріи. Обращаюсь снова къ цифровымъ примѣрамъ.

По тѣмъ же земско-статистическимъ даннымъ, которыми я уже пользовался, средняя крестьянская семья въ 8 душъ при двухъ работникахъ расходуетъ въ годъ 53 р. 5 к. на каждую наличную душу, при чемъ расходы эти слагаются изъ 26 р. 78 к. расходовъ натурою, т. е. изъ тѣхъ въ переводѣ на деньги предметовъ, которые производятся въ собственныхъ хозяйствахъ крестьянъ, и изъ 26 р. 27 к. расходовъ деньгами, т. е. изъ затратъ на предметы и произведенія покупные. Болѣе подробное разсмотрѣніе этихъ цифръ показываетъ, что на удовлетвореніе личныхъ потребностей крестьяне расходуютъ среднимъ числомъ 25 р. 70 к. на одну душу, а на покрытіе хозяйственныхъ нуждъ 27 р. 35 к., что, потому же расчёту на одну душу, крестьяне расходуютъ собственно деньгами въ годъ на одежду 2 р. 21 к., на водку 1 р. 65 к., на инвентарь 1 р. 22 к., на чай и сахаръ 49 к., на предметы домашней обстановки 41 к., на деготь 35 к., на желѣзо и ковку лошадей 31 к., на керосинъ 22 к., на мыло 10 к., на веревки 8 к., на лѣкарство 7 к. и, наконецъ, на пиво 2¹/₂ к. *) Такъ узки и ограничены потребности нашего земледѣльца! Но этими потребностями опредѣляются вѣдь размѣры его производства. Если земледѣлецъ будетъ покупать пива не на 2¹/₂ коп., а на рубль, чаю и сахару не на 49 к., а на 2 рубля, одежды не на 2 р. 21 к., а на 7 руб., земледѣльческихъ орудій не на 1 р. 22 к., а на 5 р.; то ясно, что на такую же сумму денежныхъ знаковъ онъ долженъ расширить свое хозяйство и заработки, чтобы достать необходимыя средства. Такимъ образомъ, прибавка только въ 15 р. къ расходамъ земледѣльца по удовлетворенію потребностей, при населеніи въ 2.175.051 д., должна расширить хозяйственныя операціи этого населенія на 32.625.765 руб. Такова сила и смыслъ развитія потребительной способности нашего земледѣльца. Ясно, что вмѣсто того, чтобы гоняться за международными рынками и ограждать отечественную промышленность таможенными пошлинами, намъ давно бы слѣдовало обратить вниманіе на мѣстное потребленіе. Въ немъ лежитъ секретъ нашей экономической отсталости и залогъ лучшаго будущаго.

Если, М.м. Г.г., вы примете эту послѣднюю точку зрѣнія, тогда вамъ по необходимости придется согласиться и съ тѣми выводами, которые логически вытекаютъ изъ нея. Въ чемъ состоитъ суть этихъ выводовъ? Въ томъ, что сельское хозяйство и земледѣльская производительность должны быть подняты путемъ устраненія всѣхъ тѣхъ препятствій, которыя мѣшаютъ теперь развитію потребности населенія

*) Подробности см. ниже въ статьѣ „Потребности и потребленіе земледѣльческаго населенія“.

и сельскаго хозяйства. Для посредственныхъ нуждъ земледѣлія и сельско-хозяйственныхъ промысловъ необходимо удешевленіе всего, что составляетъ предметъ потребленія того и другого. Необходимо удешевить земледѣльческія орудія, чужеземный скотъ, сѣмена, растенія, желѣзныя и чугуныя издѣлія, чай, сахаръ, фабрикаты, приготовляемые для крестьянскаго потребленія и вообще все то, что способствуетъ расширенію потребностей сельскаго населенія, а слѣдовательно, и сельско-хозяйственнаго производства. А что въ сущности все это означаетъ? Отмѣну привилегій и покровительственныхъ пошлинъ въ пользу представителей нашей крупной индустріи и торговыхъ классовъ. Нерезонно, конечно, было бы не признавать важнаго, на ряду съ сельскимъ хозяйствомъ, значенія разныхъ видовъ промышленности, въ особенности промышленности обрабатывающей. Мало того. Дальнѣйшее, болѣе высокое развитіе земледѣльческой культуры должно быть неразрывно связано съ развитіемъ обрабатывающей промышленности. Въ этомъ должна состоять одна изъ серьезнѣйшихъ задачъ сельскаго хозяйства. Но нужно, чтобы сельское хозяйство и обрабатывающая промышленность не мѣшали другъ другу, а взаимно пополняли и чтобы земледѣлію, какъ главнѣйшей отрасли промышленности, отдавалось именно такое значеніе въ дѣлѣ экономическихъ и финансовыхъ мѣропріятій.

М.м. Г.г.! ставя вопросъ о хозяйственныхъ нуждахъ и задачахъ Воронежскаго края, я имѣлъ въ виду намѣтить лишь ту общую точку зрѣнія, съ какой необходимо, по моему мнѣнію, смотрѣть на нихъ. Затронутые въ моемъ докладѣ вопросы слишкомъ важны, широки, многообъемлющи, чтобы можно было даже въ самыхъ общихъ чертахъ формулировать отдѣльные выводы по нимъ. Но заканчивая свой докладъ, я позволю себѣ отмѣтить еще одно въ высшей степени важное условіе, безъ котораго немислимы улучшения въ нашихъ хозяйствахъ. Желая поднять сельско-хозяйственное производство, мы вправѣ просить правительство помочь намъ въ этомъ отношеніи, но вмѣстѣ съ тѣмъ не слѣдуетъ забывать что мы, мѣстные хозяева, обязаны также проявить побольше инициативы и предпріимчивости въ собственномъ своемъ дѣлѣ, иначе оно останется безъ души.



Потребности и потребление земледѣльческаго населенія. *)

Два предшествующихъ года неурожаевъ наложили рѣзкій отпечатокъ на текущую жизнь. Заботами о продовольствіи нуждавшася населенія были всецѣло поглощены и правительственныя, и земскія, и благотворительныя учрежденія, и частныя лица. Продовольственное дѣло, въ силу суровой необходимости, стало такимъ образомъ злобою дня. Но народное продовольствіе, какъ извѣстно, составляетъ лишь часть того, что называется въ экономической наукѣ потребленіемъ. Народъ потребляетъ не одинъ хлѣбъ, а и другіе пищевые продукты, затѣмъ предметы домашней обстановки, одежду, фабрикаты и пр. Если, поэтому, время и обстоятельства выдвинули на первый планъ вопросъ о лучшей постановкѣ продовольственнаго дѣла, то не надо упускать изъ виду, что этотъ весьма важный вопросъ все таки составляетъ лишь часть цѣлаго, въ этихъ видахъ было бы весьма полезно и Воронежскому Статистическому Комитету выяснитъ вопросъ о размѣрахъ земледѣльческаго потребленія въ Воронежской губерніи, какъ лучшаго мѣрила народнаго производства и хозяйства.

Въ статистическихъ матеріалахъ по Воронежской губерніи накопилось уже извѣстное количество данныхъ, на основаніи которыхъ можно сдѣлать тѣ или другіе выводы по названному вопросу. Въ двухъ выпускахъ „Памятной книжки“, изданный Воронежскимъ Статистическимъ Комитетомъ на 1891 и 1892 годы, была разработана М. А. Дикаревымъ статистика грузовъ по Козлово-Воронежско-Ростовской желѣзной дорогѣ за 1888 и 1889 годы, дающая точныя указанія о количествѣ такъ называемыхъ импортныхъ товаровъ, составляющихъ предметъ потребленія и покупной способности населенія. Въ „Памятной книжкѣ“ на 1893 годъ помѣщены такія же, разработанныя Ф. Д. Сверчковымъ, данныя объ импортныхъ и экспортныхъ грузахъ для г. Воронежа за семнадцатилѣтній періодъ съ 1874 по 1890 г. включительно. Далѣе въ „Памятной книжкѣ“ на 1891 годъ сгруппированы

*) Читано въ засѣданіи Губернскаго Статистическаго Комитета 31 мая 1893 г.

г. Дикаревымъ свѣдѣнія о сельскихъ базарахъ, а въ слѣдующемъ за- тѣмъ выпускѣ свѣдѣнія о базарахъ въ городахъ и данныя о числѣ и оборотѣ сельскихъ и городскихъ ярмарокъ. Хотя всѣ эти данныя не отличаются надлежащею полнотою, разрознены и не приурочены къ какой либо опредѣленной единицѣ, которая могла бы послужить общимъ показателемъ для опредѣленія земледѣльческаго потребленія; но, на основаніи ихъ, можно до извѣстной степени нарисовать общую картину потребленія земледѣльческимъ населеніемъ тѣхъ произведеній, которыя составляютъ для этого населенія предметъ покупокъ или, частнѣе, мѣны на сельскохозяйственные и земледѣльческіе продукты.

Такъ, желѣзнодорожная статистика даетъ слѣдующія интересныя въ этомъ отношеніи указанія. Въ 1888 году, при общемъ, въ предѣлахъ губерніи, движеніи грузовъ по Козлово-Воронежско-Ростовской желѣзной дорогѣ въ 118, 964, 450 пуд., ввезено въ Воронежскую губернію 6.342.472 п. или 5,4⁰/₁₀₀ общаго количества грузовъ, а въ 1889 г., при общемъ движеніи грузовъ въ 62.677.091 п., ввезено 7.246.629 п. или 11,3⁰/₁₀₀ общаго количества грузовъ. Стало быть, Козлово-Воронежско-Ростовская желѣзная дорога въ предѣлахъ Воронежской губерніи служитъ не столько мѣстнымъ нуждамъ, сколько требованіямъ транзита. Въ частности предметы ввоза въ губернію по желѣзной дорогѣ распределялись слѣдующимъ образомъ:

	Въ 1888 году.	Въ 1889 году.
1. Каменнаго угля	1465803 п.	1914894 п.
2. Лѣса и лѣсныхъ издѣлій	951570 —	840852 —
3. Соли	916482 —	1061157 —
4. Керосина и нефти.	576733 —	559618 —
5. Рыба разнаго рода	523795 —	607322 —
6. Мануфактур. товаровъ и фабрикатовъ	409551 —	440115 —
7. Желѣза и чугуна :	401776 —	410746 —
8. Остальныхъ предметовъ	1186762 —	1411915 —
Итого	6342472 п.	7246629 п.

Такимъ образомъ, судя по этимъ даннымъ, статистика импортныхъ грузовъ для Воронежской губерніи отличается извѣстнаго рода правильностью и постоянствомъ величинъ. За оба года разные виды ввозимыхъ грузовъ шли въ губернію въ близкихъ количествахъ и въ строгомъ соотношеніи къ общему размѣру импорта. Ввозъ, напр., каменнаго угля, лѣса и древесныхъ издѣлій составлялъ въ 1888 году 38,1⁰/₁₀₀ всѣхъ импортныхъ грузовъ, а въ 1889 г. также 38,1⁰/₁₀₀, ввозъ мануфактурныхъ товаровъ и фабрикатовъ въ 1888 году 6,4⁰/₁₀₀, а въ 1889 году 6,1⁰/₁₀₀ и т. д. Это, конечно, указываетъ на то, что у населенія Воронежской губерніи сложились уже въ этомъ отношеніи извѣстнаго рода потребности, удовлетвореніе которыхъ совершается съ извѣстною правильностью. Но приведенныя цифры могутъ служить лишь относительнымъ указателемъ при опредѣленіи самого размѣра этихъ потребностей. Можно сказать, что при общемъ количествѣ сельскаго населенія въ 2.566.468 д. об. п., въ 1888 г. на каждую душу приходилось по 2 пуда 18 фунтовъ ввозимыхъ грузовъ, а въ 1889 году по 2 пуда 32 фунта, но по этимъ даннымъ нельзя еще судить ни о

качествѣ, ни о размѣрахъ потребностей. Очевидно, если въ губернію за оба года было наибольше ввезено каменнаго угля, лѣса и соли, то примиряющее значеніе этого рода цифръ оказывается такимъ только потому, что всѣ названные выше предметы тяжеловѣсны, по цѣнности же они должны далеко уступать мануфактурнымъ товарамъ и фабрикатамъ, хотя послѣднихъ ввезено въ 8 разъ меньше по вѣсу. Тѣмъ не менѣе желѣзнодорожная статистика все таки даетъ достаточно опредѣленные указанія относительно того, какіе изъ предметовъ импорта потребляются земледѣльческимъ населеніемъ Воронежской губерніи предпочтительно передъ другими. Если керосина и нефти было ввезено въ 1889 году 559.618 пуд., а землеудобрительныхъ туковъ только 30 пуд., то ясно, что потребность въ освѣщеніи съ помощью керосина можно считать у населенія достаточно развитою и общераспространенною, а потребность въ землеудобрительныхъ тукахъ совсѣмъ ничтожною или, пожалуй, даже для крестьянскаго населенія несуществующею.

Слѣдовательно, для учета потребленія земледѣльческимъ населеніемъ предметовъ ввоза не оказывается достаточно полныхъ и детализированныхъ данныхъ. Нельзя сказать, ни какъ велики расходы на тѣ или другіе предметы импорта, ни въ какомъ соотношеніи находятся эти расходы къ остальнымъ статьямъ крестьянскаго бюджета. Ни оффиціальная статистика, ни статистика частныхъ учреждений не предполагаютъ не только необходимыми для этого данными, но и надлежащею постановкою вопроса въ техническомъ отношеніи.

Належащая постановка этого вопроса и практическое разрѣшеніе его были произведены при земско-статистическихъ изслѣдованіяхъ въ Воронежской губерніи. При этихъ изслѣдованіяхъ были приняты въ расчетъ всѣ условія, необходимыя для полученія наилучшихъ результатовъ. Первоначальные, сырые матеріалы были добыты или подворными массовыми учетами крестьянскихъ хозяйствъ, или же составленіемъ такъ называемыхъ крестьянскихъ бюджетовъ, содержащихъ подробныя описи состава типическихъ хозяйствъ, ихъ постоянныхъ и оборотныхъ средствъ, съ учетомъ за годъ приходоу и расходоу. Въ статистическихъ сборникахъ Воронежскаго Земства сгруппирована масса матеріаловъ этого рода, характеризующихъ потребности и потребленіе земледѣльческихъ классовъ.

Какъ извѣстно, на составленіе подробныхъ бюджетовъ по отдѣльнымъ хозяйствамъ обращено было въ послѣднее время особенное вниманіе представителей науки. Послѣдній международный статистическій конгрессъ былъ посвященъ почти исключительно этому вопросу. Изучая матеріальныя средства, приходы и расходы по отдѣльнымъ хозяйствамъ или семьямъ, можно точно учесть какъ потребности населенія, такъ и размѣры потребленія разнаго рода предметовъ и продуктоу, а то и другое представляетъ глубочайшій интересъ и для науки и для высшихъ государственныхъ практическихъ цѣлей. Прежде, однако, чѣмъ былъ поднятъ на послѣднемъ международномъ статистическомъ

конгрессѣ вопросъ о похозяйственныхъ бюджетахъ, собственно въ Воронежской губерніи онъ проведенъ уже былъ практически при спеціальныхъ и массовыхъ изслѣдованіяхъ. Первые бюджетные учеты крестьянскихъ хозяйствъ были произведены Статистическимъ Отдѣленіемъ Воронежскаго Земства одновременно съ началомъ изслѣдованій въ 1884 году. Въ слѣдующемъ затѣмъ году подробные бюджеты крестьянскихъ типическихъ хозяйствъ были составлены по 24 волостямъ Острогожскаго уѣзда, а съ 1886 года, на ряду съ бюджетами типическихъ хозяйствъ, была примѣнена сокращенная бюджетная карточка при подворныхъ переписяхъ для учета главнымъ образомъ денежнаго баланса по каждому хозяйству. По этимъ карточкамъ, расширявшимся съ каждымъ годомъ, были собраны свѣдѣнія въ 9 уѣздахъ. Такимъ образомъ, въ Воронежской губерніи было описано около 250.000 крестьянскихъ хозяйствъ по сокращеннымъ бюджетнымъ карточкамъ и, на ряду съ тѣмъ, производились подробные учеты крестьянскихъ бюджетовъ по типическимъ хозяйствамъ. Считаю не лишнимъ здѣсь прибавить, что такимъ количествомъ названныхъ матеріаловъ не располагаетъ ни одна мѣстность ни въ Россіи, ни внѣ ея—въ другихъ государствахъ, такъ какъ только въ одной Воронежской губерніи былъ примѣненъ методъ массовыхъ, сплошныхъ учетовъ крестьянскихъ бюджетовъ.

Самая общая характеристика вышеупомянутыхъ работъ и матеріаловъ потребовало бы однако не одного, а нѣсколько докладовъ. Въ данномъ случаѣ, поэтому, совершенно достаточно коснуться нѣкоторыхъ изъ названныхъ матеріаловъ лишь на столько, на сколько это необходимо для выясненія основныхъ положеній настоящаго доклада. Съ этою цѣлью мы воспользуемся нѣкоторыми цифровыми данными крестьянскихъ бюджетовъ по 67 типическимъ хозяйствамъ для четырехъ сѣверныхъ уѣздовъ—Задонскаго, Землянскаго, Нижнедѣвицкаго и Коротоякскаго. Данные эти напечатаны въ „Сборникѣ оцѣночныхъ свѣдѣній“ Воронежскаго Земства по названнымъ уѣздамъ.

Учетъ бюджетовъ по отдѣльнымъ типическимъ хозяйствамъ представляетъ дѣло въ высшей степени сложное и кропотливое. При описаніи хозяйства требуется постановка около тысячи вопросовъ и большинство отвѣтовъ на эти вопросы приходится провѣрять разнаго рода сопоставленіями полученныхъ цифръ, такъ что заполненіе бюджетной программы только по одному хозяйству отнимаетъ у самого опытнаго статистика не менѣе дня упорной работы. Чтобы дать хоть приблизительное представленіе о тѣхъ мелочахъ, какія при этомъ приходится учитывать, достаточно указать на то, что въ „Сборникѣ оцѣночныхъ свѣдѣній“ для четырехъ сѣверныхъ уѣздовъ бюджетныя свѣдѣнія напечатаны по 537 отдѣльнымъ графамъ, а между тѣмъ въ нѣкоторые графы занесены свѣдѣнія, сгруппированныя уже въ итоги по болѣе мелкимъ подраздѣленіямъ. Такъ какъ лучшимъ изобрѣтениемъ для опредѣленія потребностей и потребленія служатъ цифры наличнаго населенія, съ расчетомъ на 1 душу об. пола, то, пользуясь бюджетными

свѣдѣніями по 67 типическимъ хозяйствамъ четырехъ поименованныхъ уѣздовъ, можно дать слѣдующую общую характеристику крестьянскихъ потребностей и потребленія.

При средней семьѣ въ 8 душъ и 2 работникахъ въ томъ числѣ на каждую наличную душу приходилось въ теченіе года 53 р. и 5 коп. расходовъ. Цифры эти сложились изъ расходовъ натурою, т. е. изъ тѣхъ въ переводѣ на деньги предметовъ, которые производились въ собственныхъ хозяйствахъ крестьянъ, и изъ расходовъ деньгами, т. е. изъ затратъ на предметы и произведенія покупныя. Перваго рода расходы выразились въ 26 руб. 78 коп. или въ 50,5%, а расходы втораго рода—въ 26 руб. 27 коп. или въ 49,5%. Такъ какъ тѣ и другіе расходы производились частію на удовлетвореніе личныхъ потребностей семьи, а частію на покрытіе хозяйственныхъ нуждъ, то, слѣдовательно, судя по цифровымъ даннымъ 67 типическихъ хозяйствъ, крестьяне въ теченіе года потребили почти столько же продуктовъ изъ своего собственнаго хозяйства, сколько и покупныхъ.

Въ частности расходы натурою, при расчетѣ на 1 душу, распредѣлялись слѣдующимъ образомъ:

1. Земледѣльческихъ продуктовъ было потреблено на 10 р. 65 к.	
2. Скотоводческихъ продуктовъ	6 " 12 "
3. Топлива	— " 83 "
4. Кормовъ для скота и птицы	9 " 18 "
Итого	26 р. 78 к.

Или, при удовлетвореніи личныхъ потребностей, расходы натурою выразились въ 17 руб. 60 к., а при удовлетвореніи хозяйственныхъ нуждъ въ 9 руб. 18 к., т. е. почти вдвое меньше.

Съ другой стороны, 26 руб. 27 к. денежныхъ расходовъ, при расчетѣ также на одну душу, сложились изъ слѣдующихъ статей:

1. На подати, аренду земли и другія хозяйственныя нужды израсходовано	12 р. 20 к.
2. — корма для скота	2 " 61 "
3. — одежду	2 " 21 "
4. — водку	1 " 65 "
5. — покупку земледѣльч. продуктовъ	1 " 64 "
6. — ремонтъ строеній	1 " 47 "
7. — инвентарь	1 " 21,6 "
8. — чай и сахаръ	— " 49 "
9. — рыбу	— " 45 "
10. — предметы домашней обстановки	— " 41 "
11. — покупку скотоводческихъ продуктовъ	— " 40 "
12. — деготь	— " 35 "
13. — желѣзо и ковку лошадей	— " 31,3 "
14. — соль	— " 30 "
15. — керосинъ	— " 22 "
16. — мыло	— " 9,6 "
17. — веревки	— " 8,3 "
18. — лѣкарства	— " 6,7 "
19. — топливо	— " 6 "
20. — пиво	— " 2,5 "
Итого	26 р. 27 к.

Или, распредѣляя перечисленные цифры на двѣ группы—по удовлетворенію: а) личныхъ потребностей и б) хозяйственныхъ нуждъ, расходы перваго рода выразятся въ 8 руб. 9,8 к., а расходы втораго

рода въ 18 руб. 17,2 коп., т. е. въ цифрахъ въ два слишкомъ раза большіихъ.

Такимъ образомъ, въ концѣ концовъ оказывается, что, при расходахъ натурою, крестьяне предпочитаютъ удовлетвореніе личныхъ потребностей хозяйственнымъ нуждамъ, а при расходахъ деньгами, наоборотъ, удовлетвореніе хозяйственныхъ нуждъ личнымъ потребностямъ. Если же сложить тотъ и другой видъ расходовъ, тогда расходы по удовлетворенію личныхъ потребностей выразятся въ 25 р. 69,8 коп., а расходы по покрытію хозяйственныхъ нуждъ въ 27 руб. 35,2 коп. Слѣдовательно, отличительная черта потребления у земледѣльческаго населенія заключается въ томъ, что крестьяне почти въ равной мѣрѣ удовлетворяютъ какъ личные, такъ и хозяйственные потребности, при чемъ незначительная разниа въ 1 руб. 65,4 к. или на 6,4% оказывается въ пользу послѣднихъ.

Очень интересныя указанія даютъ нѣкоторыя изъ приведенныхъ цифръ при болѣе детальномъ подраздѣленіи личныхъ потребностей. Такъ, при расчетѣ на 1 душу, крестьяне расходуютъ:

1. На пищу	19 р. 64 к.
2. — одежду	2 " 21 "
3. — напитки	2 " 16,5 "
4. — предметы комфорта	— " 0,5 "
5. И, кромѣ того, на мебель и мыло, если считать ихъ предметами комфорта	— " 17,5 "
6. На остальные личн. потребности	1 " 50,2 "
Итого	25 р. 69,8 к.

Стало бытъ, при удовлетвореніи личныхъ потребностей, крестьянское потребление сводится почти исключительно къ пищѣ и напиткамъ, поглощающимъ 85% обычныхъ ресурсовъ.

Въ свою очередь потребление пищи можетъ быть подраздѣлено на потребление растительной пищи и потребление пищи животной. Расходы по удовлетворенію перваго рода потребностей равняются въ 12 р. 67 к., а по удовлетворенію вторыхъ— 6 р. 97 к., то есть, приблизительно на $\frac{2}{3}$ растительной пищи крестьяне потребляютъ $\frac{1}{3}$ пищи животной.

Частные расходы на отдѣльные виды растительной и минеральной пищи располагаются въ слѣдующемъ нисходящемъ порядкѣ:

1. Ржаной муки расходуетъ на	7 р. 54 к.
2. Пшени	1 " 30 "
3. Картофеля	— " 93 "
4. Огородныхъ и садовыхъ овощей	— " 83 "
5. Гречи	— " 50 "
6. Квасу	— " 47 "
7. Масла постнаго	— " 46 "
8. Яиной и пшенной муки	— " 20 "
9. Пшеничной муки	— " 15 "
10. Крупчатки	— " 1 "
11. Соли	— " 30 "
Итого	12 р. 67 к.

Такимъ образомъ, если исключить изъ этого перечня расходы на соль и постное масло, то всѣ остальные виды растительной пищи можно отнести исключительно къ пищѣ мучнистой.

Что касается расходов на животную пищу, то потребление отдельных видов этой пищи выражается в таких цифрах:

1. Молочных продуктов	расходуется на	2 р. 30 к.
2. Свиинны	1 " 26 "
3. Баранины	— " 67 "
4. Говядины	— " 58 "
5. Масла коровяго	— " 53 "
6. Сала свиного	— " 46 "
7. Птицы	— " 37 "
8. Яиць	— " 35 "
9. Рыбы соленой и свѣжей	— " 28 "
10. Сельдей	— " 17 "
Итого			6 р. 97 к.

Откуда явствует, что расходы на мясо поглотили 2 руб. 88 коп.; а на остальные продукты расходуется 4 р. 9 коп.

Таковы в общих чертах важнейшія потребности земледѣльческаго населенія и размѣры его потребления. Для большей полноты затронутаго вопроса, остается еще отмѣтить тѣ факторы и условия, при наличности которых слагаются эти среднія потребности и среднее потребление.

Выше уже было указано, что потребление в отмѣченных размѣрах взято при средней семьѣ в 8,18 д. и при двухъ работникахъ в томъ числѣ. Что касается земли и постоянного капитала, то бюджетныя данныя показываютъ, что, при такомъ составѣ семьи, на каждую наличную душу об. пола приходится:

1. Надѣльной земли	1,5 десят.
2. Строеній на	30 р. 48 к.
3. Одежи	22 " 33 "
4. Свота	20 " 20 "
5. Рабочаго инвентаря	9 " 02 "
6. Мебели, посуды и др. предметовъ домашней обстановки	4 " 98 "

Иначе говоря, удовлетвореніе потребностей земледѣльческаго населенія в отмѣченных размѣрахъ обусловливалось владѣніемъ, съ одной стороны, 1,5 десят. надѣльной земли, а съ другой движимыми и недвижимыми цѣнностями на 87 р. Такъ какъ самыя размѣры потребления выразились в 53 р. 5 к., то, слѣдовательно, оборотныя крестьянскія средства относятся къ постояннымъ, какъ 1:1,6.

Приведенныя цифры даютъ возможность фактически, на примѣрахъ, выяснитъ тѣ требованія, какия должны быть предъявлены къ вопросу о потребностяхъ и потребленіи земледѣльческихъ классовъ. Очевидно, что для удовлетворительной постановки и разрѣшенія этого вопроса необходимъ самый подробный и разносторонній учетъ тѣхъ условий и явленій, изъ которыхъ слагается и которыми опредѣляется такъ называемое среднее хозяйство. Нужно знать составъ и рабочія силы такой семьи, количество надѣльной земли, величину основнаго и оборотнаго капиталовъ или, вѣрнѣе, движимыхъ и недвижимыхъ цѣнностей, наконецъ, размѣры прихода и расхода. Опредѣливши разнообразныя среднія величины по этимъ основнымъ отдѣламъ, можно затѣмъ простымъ перемноженіемъ этихъ величинъ на количество хозяйствъ и населенія вывести валовыя цифры какъ для отдельныхъ мѣстностей,

такъ и для всей губерніи. Такой пріемъ тѣмъ примѣнимѣе по Воронежской губерніи, что всѣ земледѣльческія хозяйства этой губерніи не только описаны по главнымъ своимъ признакамъ, но въ девяти уѣздахъ по каждому хозяйству зарегистрированъ кромѣ того денежный балансъ, т. е. денежные (безъ натуральныхъ) приходы и расходы. Въ видахъ большой полноты и провѣрки этихъ данныхъ, весьма важно затѣмъ сопоставить конечные выводы съ такими данными официальной и неофициальной статистики, какъ ввозъ разнаго рода товаровъ въ губернію, виды и размѣры всевозможныхъ отраслей торговли, количество акциза съ напитковъ, сахара, табаку и пр. Полученіе и разработка этого послѣдняго рода данныхъ не соединена съ такими обширными и многосторонними работами, какъ данныхъ перваго рода, и, поэтому, находится въ предѣлахъ не только желательнаго, но и возможнаго для Губернскаго Статистическаго Комитета при тѣхъ средствахъ, какими онъ располагаетъ. Какъ я уже имѣлъ честь указать, начало части этихъ работъ положено г.г. Дикаревымъ и Сверчковымъ. Остается пополнить и докончить начатое.

Возвращаясь, послѣ всего сказаннаго, снова къ тому пункту, съ котораго былъ начатъ докладъ—къ особой исключительной важности вопроса о потребностяхъ и потребленіи земледѣльческаго населенія, едва ли нужно въ заключеніе останавливаться на выясненіи всѣхъ доводовъ въ пользу этой важности. Дѣло само по себѣ ясно. Знакомство съ размѣрами народныхъ потребностей и потребленія представляетъ предметъ не одного любопытства или даже теоретическаго интереса. Конечно, кому же не любопытно знать, что нашъ земледѣлецъ расходуетъ въ годъ на предметы момфорта 0,3 к., а на ржаную муку 7 р. 54 к.? Но это само по себѣ любопытное знакомство съ тѣми ячеичными формами, въ которыхъ выражаются среднія потребности земледѣльца имѣетъ глубокой практической интересъ и значеніе. Нужно представить себѣ Воронежскую губернію самостоятельную экономическою единицею, съ опредѣленными размѣрами землевладѣнія, извѣстнымъ количествомъ населенія, сложившимися видами производительности, торговли и потребленія, чтобы уловить основной смыслъ отмѣченныхъ цифръ. Цифры эти дадутъ возможность точно связать, въ какой пропорціи ложатся на производство прямыя и косвенныя платежи, какую роль играетъ при этомъ торговля, и какъ то или другое отклоненіе этихъ двухъ основныхъ факторовъ нарождающагося денежнаго хозяйства отражается на народныхъ потребностяхъ и потребленіи. Въ сущности вѣдь расширеніе народныхъ потребностей есть расширеніе и народной производительности, а всякое увеличеніе потребленія неминуемо должно выразиться въ большей продуктивности народнаго хозяйства. Если земледѣлецъ будетъ потреблять пива не на 2¹/₂ коп., а на 1 руб.; то ясно, что этотъ рубль онъ долженъ будетъ достать въ собственномъ или чужомъ хозяйствѣ въ видѣ продукта и перевести потомъ этотъ продуктъ на деньги, которыми и заплатитъ за пиво. Но такъ какъ такихъ рублей, по числу народонаселенія, потребуется около 2.700.000,

то, слѣдовательно, и производительность хозяйствъ должна увеличиться также на 2.700.000 рублей. И подобныя измѣненія, при расширеніи народныхъ потребностей и потребления, неминуемо должны послѣдовать по любой статьѣ отмѣченныхъ выше крестьянскихъ расходовъ. Вотъ въ этомъ то основномъ пунктѣ народнаго хозяйства и броется важность и значеніе вопроса о потребленіи и потребностяхъ нашихъ земледѣльческихъ классовъ. Поставленный и разрѣшенный при указанныхъ условіяхъ вопросъ о потребностяхъ и потребленіи земледѣльческаго населенія по Воронежской губерніи можетъ имѣть не одинъ только областной, нашъ, мѣстный интересъ, но, смѣемъ думать, и интересъ общегосударственный.

Помощникъ Предсѣдателя Воронежскаго
Губернскаго Статистическаго Комитета Ф. Щербина.



Черты старинной помещичьей жизни.

(Автобиографическія записки бывшаго Воронежскаго Губернатора Графа Д. Н. Толстаго¹⁾
† 1884 г.).

Предпринимая писать свою автобіографію, я вовсе не имѣю въ виду рассказывать мои собственныя дѣйствія. Я жилъ какъ многіе другіе, прошелъ мой путь незамѣченнымъ, потому что не умѣлъ заставить себя замѣтить, и жизнь моя, если и могла бы быть полезною, какъ собраніе опытовъ для предостереженія другихъ, вообще такъ мало представляетъ важнаго, что я не смѣю и думать описывать ее въ поученіе или назиданіе моихъ собратій. Какая же цѣль моего труда? Очень простая: сохранить на бумагѣ, что болѣе и болѣе утрачивается изъ нашихъ старинныхъ нравовъ, что уже становится темно и въ самомъ преданіи, но чѣмъ жили наши отцы, что служило основою тому развитію, которое мы видимъ въ настоящее время. Многое я видѣлъ самъ и многое слышалъ отъ очевидцевъ: періодъ этихъ рассказовъ и воспоминаній заключается въ $\frac{3}{4}$ столѣтія и если не непосредственно, то чрезъ третье лицо достигаетъ даже до первыхъ годовъ царствованія Елисаветы. Для сохраненія этого на бумагѣ я избралъ форму автобіографіи, какъ облегченіе для моихъ воспоминаній, потому что большая часть моихъ рассказовъ естественно связана съ фазами моей жизни. Послѣ этого, надѣюсь, меня не обвинять въ излишнемъ самолюбіи, которое могло бы показаться побужденіемъ къ описанію моей жизни.

Я родился 12 марта 1806 г.²⁾ губ.³⁾ уѣзда, въ селѣ,⁴⁾ въ періодъ царствованія Екатерины II. Большая часть государственныхъ дѣятелей образовалась по ея предначертаніямъ; почти всѣ помѣщики служили въ то время. Послѣ кратковременнаго царствованія Императора Павла, новый молодой Императоръ, въ Бозѣ почи- вающій, Александръ, вступая на престолъ, предрекъ „идти по слѣдамъ „Мудрой Бабки“. Итакъ эта эпоха, хотя хронологически принадлежитъ въ царствованію Императора Александра, но должна быть разсматриваема какъ послѣдній остатокъ Екатерининскаго вѣка.

¹⁾ Записки эти любезно предоставлены въ наше распоряженіе вдовою покойнаго Графа Графиней Евфросиніей Теодоровною Толстою. С. З.

²⁾ Рязанской. ³⁾ Данковскаго. ⁴⁾ Знаменскомъ.

Отецъ мой ***¹⁾ родился въ 1754 г. Получивъ воспитаніе въ родительскомъ домѣ, онъ вступилъ въ службу въ Преображенскій полкъ, изъ котораго вышелъ въ отставку премьеръ-маіоромъ и по смерти своего отца, а моего дѣда, женился на дочери князя ***²⁾ въ 1795 году.

Не вдаваясь въ подробности описанія жизни моихъ родителей, считаю однакоже нужнымъ хотя вкратцѣ начертить ихъ характеристику.

Отецъ былъ человѣкъ православный, сердечно былъ привязанъ къ церкви и строго исполнялъ ея предписанія; онъ былъ характера веселаго, любилъ шутить, былъ крайне добросердеченъ, но вмѣстѣ съ этимъ чрезвычайно вспыльчивъ: условіе его сангвиническаго сложенія. Онъ былъ знакомъ съ нѣмецкимъ и французскимъ языками, страстно любилъ чтеніе, но предпочтительно читалъ на русскомъ, имѣлъ способности къ рисованію, былъ любителемъ живописи и музыки, и самъ не дурно игралъ на скрипкѣ. Мать³⁾, которая была моложе его 20 годами, получила и образованіе позднѣйшее. Она уже свободнѣе разумѣла по французски, училась по итальянски, а изъ искусствъ—играла на флейтѣ.

Привязанная не менѣе отца къ нашей церкви, она не столько, какъ онъ, была знакома съ ея чиновленіями, но за то практически была истинною христіанкою въ самомъ высокомъ значенія этого слова.

Я былъ послѣднимъ сыномъ и меньшимъ членомъ изъ нашего семейства. Воспитаніе мое было повтореніе того, что дѣлали съ старшими, какъ учились и мои родители.

На 5 году моего возраста мы купили букварь, дали указку, заставили помолиться, повторить эпитафій букваря: „*Вонми ми, Господи, и вразуми мя во ученіе сіе*“ и посадили за грамоту.

Учитель мой былъ нашъ крѣпостной человѣкъ⁴⁾. Какъ теперь помню почтеннаго старика, небольшого роста, сѣденькаго, съ совершенно плѣшивою головою. Онъ былъ хорошій грамотѣй, особенно привязанъ къ нашему семейству и насъ, дѣтей, любилъ искренно.

Ежедневно заставляли меня учиться, и всякій разъ урокъ начинался приказаніемъ переверститься и произнести въ слухъ вышеприведенный эпитафій букваря.

Но едва я успѣлъ выучить азбуку, склады и читать довольно бойко: *азъ, ангелъ, ангельскій, архангелъ, архангельскій* и пр., а изъ гражданской азбуки правоученіе: *Буди благочестивъ, уповай на Бога и люби его всемъ сердцемъ*, какъ учитель мой умеръ, а съ нимъ прекратилось и *систематическое* обученіе меня грамотѣ.

Въ это время у насъ въ домѣ жилъ учитель французскаго языка и прочихъ наукъ, нѣкто швейцарецъ М. Оставшаяся по немъ въ семействѣ нашей память доселѣ съ благодарностію свидѣтельствуетъ о его прекрасныхъ качествахъ. Но онъ жилъ у насъ не долго. На мѣсто его для сестеръ была нанята французженка, м-ше Р***. Она должна была обучать все семейство французскому языку, а сестеръ музыкѣ и

¹⁾ Графъ Николай Θεодоровичъ. ²⁾ Львова. ³⁾ Графиня Наталья Андреевна. ⁴⁾ Его звали „Аванасій Ивановичъ“.

и рисованію, и быть ихъ гувернанткою, а для братьевъ и для меня былъ нанятъ, по контракту, въ гувернеры рижскій уроженецъ, итальянскаго происхожденія Ф. М.—М-ше Р*** была французенка въ полномъ смыслѣ слова, une femme complétement émançipée, гораздо прежде Жоржъ Зандъ. Легкомысленная, кокетливая, до безумія любившая наряды и отнюль нелюбившая своей 9 лѣтней дочери, милого ребенка, терпѣливо переносившаго дурное обращеніе матери, она недолго оставалась съ нами и по приказанію моихъ родителей должна была уѣхать,

Негг или Signor Ф. М. имѣлъ другія качества и жилъ у насъ довольно долго. Онъ плохо и съ нѣмецко-итальянскимъ выговоромъ говорилъ по французскѣ, свободно изъяснялся по нѣмецки и, принадлежа къ кондитерскому цеху, превосходно работалъ картонныя вещицы. Женатый на одной каширской дворянкѣ, онъ ей обязанъ былъ хорошимъ поведеніемъ. Эта почтенная женщина (умершая въ нашемъ домѣ), имѣла большое вліяніе на его характеръ и при жизни ея Ф. М. велъ себя неукоризненно. Умственное образованіе его не получило особеннаго развитія: онъ былъ безграмотенъ.

По смерти жены онъ влюбился въ одну изъ нашихъ горничныхъ дѣвушекъ, женился на ней, былъ за это лишенъ чести обѣдать за однимъ съ нами столомъ, въ послѣдствіи преданъ совершенному пьянству, скитался нищимъ по московскимъ улицамъ и умеръ въ Малороссіи.

Познакомивъ читателя съ моими воспитателями, я естественно далеко ушелъ впередъ отъ моего дѣтства. Но я сдѣлалъ это съ намѣреніемъ, чтобы показать подъ вліяніемъ какихъ людей было воспитано наше семейство. И что-же? Тѣ, которые знаютъ его, отдадутъ справедливость безукоризненной нравственности, высокой честности и непоколебимой дружбѣ его членовъ. Смѣло и съ чувствомъ гордости скажу, что я ни раза въ жизни не краснѣлъ за моихъ сестеръ и братьевъ. Что-же оградилъ насъ отъ опасностей? Церковно-нравственное воспитаніе, практическіе примѣры родителей и ихъ бдительный за нами надзоръ.—Наймомъ иностранцевъ отецъ платилъ дань своему вѣку, въ который думали что „намъ безъ нѣмцевъ нѣтъ спасенія“, но ни онъ, ни мать никогда и не подозрѣвали, что пріемомъ въ домъ наемниковъ прекращаются собственныя ихъ обязанности къ дѣтямъ.

Со смертію моего крѣпостнаго учителя, какъ я сказалъ, уже кончилось систематическое ученіе мое грамотѣ и я занимался ею „въ охотку“. Но „охота пуще неволи“, и я скоро прочелъ часословъ, потомъ псалтирь и принялся за Новый Заветъ, который читалъ подъ руководствомъ отца.

Я бойко уже читалъ славянскую грамоту и, при еженедѣльно служимыхъ въ домѣ всенощныхъ, исправлялъ должность псаломщика, читая назначительный псаломъ и стихословіе 1-й каеизмы. Такіе успѣхи, а пуще любовь къ чтенію, обратили на меня вниманіе отца; онъ рѣшился торжественно наградить меня.

Для этого былъ выбранъ день именинъ моихъ, 21 сентября. За недѣлю отецъ объявилъ мнѣ, что намѣренъ заставить меня въ этотъ

день читать въ церкви апостоль. Тотчасъ меня начали учить читать его на распѣвъ, въ особенности же выводить голосомъ окончаніе чтенія, что составляетъ самую величайшую трудность для неумѣющихъ. Чтобы облегчить мнѣ, буквально, тяжесть книги, сдѣлали маленькій напой, на которомъ я долженъ быть читать апостоль. Не помню, былъ ли я когда нибудь въ теченіе моей жизни чѣмъ либо болѣе обрадованъ, какъ этою наградою. Я, какъ говорится, ждалъ не дождался этого дня; когда онъ насталъ, я проснулся чрезвычайно рано и другимъ не давалъ спать повтореніемъ моего апостола.

Не знаю, какъ покажется награда теперешнимъ моимъ современникамъ, но я, на разстояніи 35 лѣтъ ¹⁾, отдѣляющихъ нынѣ меня отъ этой эпохи, все еще предпочитаю ее тѣмъ, которыя даются нынѣ въ семействахъ дѣтямъ за успѣхи въ ученіи. Притомъ-же надо обратить вниманіе на выборъ апостола: отецъ, знавшій твердо церковный уставъ, не безъ намѣренія выбралъ для этого чтенія день моихъ именинъ. Въ этотъ день церковь читаетъ 335 зач. посланія св. ап. Павла къ евреямъ. Вотъ оно: „Повинуйтесь наставникамъ вашимъ и покаяйтесь: тѣмъ бо бдѣть о душахъ вашихъ“ и пр. Неправда ли, трудно выбрать что нибудь лучшее для чтенія ребенка, который, изучая при этомъ звукоизмѣненія голоса на церковный напѣвъ, выучилъ и все посланіе наизусть.

Переходя къ дальнѣйшему разсказу о моемъ дѣтствѣ, я считаю нужнымъ прежде всего познакомить читателя, какъ съ мѣстомъ дѣйствія, такъ и съ дѣйствующими лицами.

Мы постоянно жили въ деревнѣ. Лѣтомъ мы помѣщались въ большомъ каменномъ домѣ, выстроенномъ еще дѣдомъ и окруженномъ огромнымъ садомъ въ голландскомъ вкусѣ. Дѣдъ мой ^{*** 2)}, бывшій нѣкогда воеводою въ ^{*** 3)}, въ послѣдствіи былъ предсѣдателемъ Верхняго Земскаго Суда въ ^{*** 4)}. Онъ былъ женатъ на княжнѣ ^{*** 5)}. Имѣя большое состояніе, онъ жилъ открыто, былъ большой хлѣбосоль и пользовался особеннымъ уваженіемъ въ своемъ кругу.

Я лично не зналъ его, потому что, какъ уже сказалъ, отецъ мой женился послѣ его смерти, но много слыхалъ о немъ, какъ отъ отца, такъ и отъ людей нашихъ, которые ему служили. Эти послѣдніе съ особеннымъ восторгомъ разсказывали разныя барскія его затѣи, какъ напримѣръ, онъ давалъ однажды у себя въ деревнѣ какой-то праздникъ и устроилъ въ сосѣдней роцѣ ярмарку, сдѣлалъ ряды, лавки, наполнилъ ихъ разными мелочными, а частію и мануфактурными товарами; рассадилъ въ эти лавки своихъ дворовыхъ людей и послѣ обѣда пошелъ гулять въ роцѣ съ гостями, не предупредивъ ихъ о своей затѣѣ. Удивленіе гостей тѣмъ было для нихъ пріятнѣе, что товары изъ лавокъ продавались имъ даромъ. Разсказывавшіе мнѣ объ этомъ при-сокупляли, что слухъ о ярмаркѣ такъ распространился между купцами, что на другой годъ къ этому дню пріѣхали торговцы не только

¹⁾ Писано въ 1847 году. ²⁾ Графъ Теодоръ Ивашевичъ. ³⁾ Данковъ (нынѣ уѣздный г. Рязанской губ.) ⁴⁾ Рязани. ⁵⁾ Волконской.

изъ ближайшихъ городовъ, но за 150 и 200 верстъ. Дѣдъ изъ значительнаго состоянія оставилъ въ наслѣдство моему отцу только около 300 душъ и въ числѣ ихъ болѣе 100 ч. дворовыхъ людей.

На зиму перебирались мы въ деревянный домъ. Этотъ домъ первоначально состоялъ изъ 5 небольшихъ комнатъ, но съ увеличеніемъ нашего семейства отецъ пристроивалъ вновь сначала по комнатѣ, а потомъ цѣлыми связями и наконецъ присоединилъ къ этому строенію цѣлый домъ въ 8 комнатъ. Принимая въ соображеніе удобство жизни, а отнюдь не внѣшнее изящество, онъ не составлялъ предварительно никакого плана. Такимъ образомъ домъ этотъ росъ, можно сказать, какъ дикая трава, выпуская изъ себя отростки, одни длинныя и узкіе, другіе широкіе и короткіе. Изъ этого вышло какое-то чудное зданіе, вмѣщающее въ себѣ безчисленное множество комнатъ, расположеніе которыхъ сознательно никому не было извѣстно. Мы ходили въ немъ по привычкѣ или, можно сказать, по инстинкту.

Въ этомъ домѣ, къ которому прилегалъ другой садъ, разведенный моею матерью уже въ новѣйшемъ англійскомъ вкусѣ, жили мои родители, 5 моихъ сестеръ, 2 старшихъ брата и я; сверхъ того родная тетка моей матери и родная сестра моего отца: обѣ престарѣлыя дѣвицы; гувернеры, гувернантки, воспитанники и воспитанницы (дѣти бѣдныхъ сосѣднихъ дворянъ), камердинеры и подкамердинеры моего отца, официанты, буфетчики, лакеи, цѣлая дворня. Кромѣ того всякій день были гости или сосѣдніе помѣщики, или городскіе чиновники. Съ этими послѣдними не церемонились; немногіе изъ нихъ удостоивались чести обѣдать съ нами, остальные кушали за официантскимъ столомъ.

Къ числу гостей принадлежали нѣкоторые періодическіе посѣтители.

Первое мѣсто изъ нихъ занималъ Н. А. ***¹⁾ артиллеріи пштыгъ-юнкеръ служившій еще во времена Императрицы Елисаветы. Я какъ теперь его помню: небольшой, чистенькій старичекъ, совершенно лысый, веселаго характера. Жена его В. А.²⁾ почти одинаковыхъ съ нимъ лѣтъ, добрая почтенная старушка, отменно опрятная, можно сказать чопорная. У нихъ было двѣ дочери, давно отдѣленные и выданныя замужъ; остальное значительное имѣніе они прожили на хлѣбосольствѣ и гостепріимствѣ, и за тѣмъ все достояніе ихъ заключилось въ огромномъ 6 мѣстномъ рыванѣ, одной повозкѣ и фурѣ съ потребнымъ количествомъ лошадей, кучеровъ, въ фореиторѣ, лакеѣ, поварѣ и горничной. Съ этою свитою и въ этомъ подвижномъ домѣ они разѣзжались по своимъ родственникамъ и знакомымъ. Пріѣхавъ къ намъ, они были чрезвычайно рады насъ видѣть, помѣщались въ отдѣльныхъ комнатахъ и распорядились какъ дома. Отецъ, кромѣ обычнаго своего гостепріимства, оказывалъ имъ всегда глубокое уваженіе, какъ старшимъ родственникамъ. Но это не мѣшало однакожь старческимъ ихъ капризамъ, и мѣсяца черезъ два, три они начинали на насъ сердиться, потомъ ссорились и наконецъ уѣзжали *на всегда* къ другимъ роднымъ или знакомымъ. Тамъ вѣроятно повторялось тоже, потому что черезъ

¹⁾ Николай Андреевичъ Львовъ. ²⁾ Варвара Андреевна.

нѣсколько мѣсяцевъ они опять являлись къ намъ и снова разставались на *вѣчную* разлуку.

Привычка хлѣбосольтва, стоившая имъ имѣнія, не оставляла стариковъ и въ чужомъ домѣ. Нерѣдко они и у насъ звали насъ же къ себѣ въ гости и угощали кофеемъ, единственнымъ произведеніемъ, которое приобрѣтали на деньги и возили съ собою. Остальное содержаніе людей и лошадей имъ не стоило ни копейки.

Другими періодическими посѣтителями были разныя благочестивыя путники, монахи, отшельники, отставныя офицеры и т. п. Они получали помѣщеніе, имѣли особый столъ, нерѣдко получали и всю одежду. Занятія ихъ у насъ въ домѣ заключались въ хожденіи въ церковь, исправленіи при служеніяхъ обязанностей чтецовъ или клирошанъ лѣваго клироса. Многіе изъ нихъ, послѣ дальнихъ и безпрестанныхъ странствій, нашли послѣдній пріютъ въ землѣ, подъ сѣнію нашей деревенской церкви.

Отношенія отца моего къ крестьянамъ и дворовымъ людямъ были чисто патріархальныя. Они искренно любили его и уважали въ немъ сознательно высшее предъ собою образованіе. Въмѣстѣ съ тѣмъ они высоко цѣнили его практическія свѣдѣнія ихъ быта, знаніе ихъ нуждъ и потребностей и умѣнье всѣхъ работъ, составляющихъ задачу крестьянской жизни. И отецъ гордился этимъ послѣднимъ качествомъ. Я помню, какъ онъ говаривалъ не разъ, что онъ дворянинъ съ дворяниномъ и мужикъ съ крестьяниномъ, что онъ умѣетъ насадить соху, выковать собственными руками подкову и что любому крестьянину умѣетъ указать его дѣло. — Вотъ почему, — прибавлялъ онъ, — меня не легко обмануть работами.

При такихъ отношеніяхъ понятно, что связь помѣщика съ крестьянами была прочна, потому что основывалась на сознательномъ уваженіи и привязанности. Образъ жизни и нравы помѣщика, отличающіе болѣе просвѣщенными потребностями, въ сущности были тѣ же съ крестьянами; по крайней мѣрѣ все, что было свято въ глазахъ сихъ послѣднихъ, не менѣе уважалось и помѣщикомъ. Они постились въ одни и тѣ же дни, вмѣстѣ ходили въ церковь, праздновали тѣ же праздники. Чтобы указать на практическіе результаты такого порядка вещей, скажу только, что въ нашей деревнѣ бывають ярмарки и ежедневныя базары и что приѣзжающіе торговцы, до открытія рынка, т. е. до стѣзда жителей окрестныхъ селеній, никогда не ставили сторожей у своихъ возовъ и лавокъ. *Это фактъ.*

Привязанность къ намъ крестьянъ нашихъ была искренна.

Доселѣ все въ домѣ нашемъ жило стариною Елатерининскою. Всѣ посѣтители наши принадлежали къ ея вѣку и слѣдовательно возрѣнія немногимъ различались между собою, а нравы и образъ жизни рѣшительно были одинаковы. Но вотъ явилось между нами новое лицо, представитель современныхъ нравовъ и понятій столицы. Это былъ родственникъ нашъ ***. Онъ только что вышелъ въ отставку изъ гвардіи, женился и поселился въ своемъ имѣніи, въ 7-ми верстахъ отъ насъ.

Меня, какъ ребенка, болѣе всего поразилъ его столичный костюмъ и тщательно выстриженные бакенбарды, имѣвшіе форму обращеннаго внизъ Г и оканчивавшіеся у самаго рта; въ женѣ его я болѣе всего замѣтилъ ея живые глаза, которые ни разу не останавливались на одномъ предметѣ, безпрестанно перебѣгая ихъ: такихъ глазъ я еще не видывалъ съ роду.

Они были самыми частыми нашими посѣтителами. Онъ уважалъ въ отцѣ моемъ его просвѣщенные взгляды, его опытность, высокую честность и чистоту понятій о честности дворянина; а отецъ взаимно цѣнилъ въ немъ успѣхи современнаго просвѣщенія, новыя свѣдѣнія и свѣтскость. Ребенокъ, я не понималъ ихъ разговоровъ, но помню, что между ними не рѣдко бывали жаркіе споры.

Наконецъ наступилъ грозный 1812 годъ, — годъ, который доказалъ непобѣдимую силу народнаго нашего духа, столь твердо привязаннаго къ Церкви, Царю и Отечеству. Мы часто повторяемъ эти слова, сдѣлавшіяся какъ бы девизомъ нашимъ, но, чтобы понять смыслъ ихъ, надобно обратиться къ этому году, когда народъ, никогда не произносившій ихъ, мгновенно созналъ въ себѣ ихъ присутствіе, и не словами, а дѣломъ воплотилъ въ себѣ ихъ значеніе. Дорожа ими, я бы желалъ, чтобы ихъ съ большею разборчивостію употребляли не только въ журналахъ и газетахъ, но даже въ самыхъ актахъ: ихъ должно беречь на случай и не произносить всуе.

Я помню этотъ годъ. Я помню какъ всѣ сословія за одно спѣшили на помощь отечеству, какъ любовь къ нему выражалась всеобщою ненавистью къ врагу, ненавистью, которая сдѣлала войну 1812 года вполне войною народною, сознанною всѣми и каждымъ. Мы, дѣти, не понимая еще, что значить отечество, увлекаемые примѣромъ старшихъ, были уже проникнуты ненавистью къ Наполеону и не разъ въ младенческихъ моихъ снахъ мнѣ грезилось, что я убилъ его. Еще не зная порядочно различія между жизнію и смертію, я уже мечталъ о убійствѣ.

По манифесту Государя, призывавшему подданныхъ на отраженіе врага, всѣ спѣшили или нести собственную жизнь для спасенія и отечества, или жертвовать имуществомъ и деньгами. Многие изъ нашихъ людей охотно просились у отца въ ратники и, несмотря на то, что они были нужны для дома, онъ никому не отказывалъ въ дозволеніи.

Между тѣмъ газеты и изустные рассказы извѣщали насъ о безпрестанномъ приближеніи непріятели къ сердцу Россіи. Наконецъ пришло извѣстіе о сдачѣ Москвы и о выѣздѣ оттуда ея жителей. Не буду описывать унынія, въ какое эти вѣсти повергали наше общество: я еще не понималъ его. Скажу только, что и мы, по примѣру другихъ сосѣдей, рѣшились уѣхать изъ нашей деревни въ дальнѣйшую глубь Россіи. Мѣстомъ пребыванія нашего выбрали ****¹⁾. Тамъ жила родная сестра моего отца, съ которою онъ давно не видался и по нѣкоторымъ семейнымъ непріятностямъ не былъ въ перепискѣ. Сколько

¹⁾ Г. Козловъ, по разъясненію сестры покойнаго Графа Графини Анастасіи Николаевны Толстой († 1891 г.).

теперь могу судить,—кажется, что выборъ этого города для бѣгства отъ французовъ былъ только предлогомъ для свиданія съ сестрою.

Какъ бы то ни было, сборы начались. Нѣсколько каретъ, колясокъ, брички, кибитки, фургонъ и даже дрожки были запряжены, и мы отправились не только всѣмъ нашимъ семействомъ, но можно сказать всѣмъ домомъ, потому что съ нами были возы вещей и вся домашняя безчисленная прислуга.

При выѣздѣ изъ села насъ провожала толпа крестьянъ, мужиковъ, бабъ и дѣтей, и все это плакало: провожали какъ будто на вѣки.

Въехали мы медленно и, если память не измѣняетъ мнѣ, не ближе, какъ черезъ недѣлю пріѣхали мы въ село ¹⁾ К., принадлежащее нашимъ родственникамъ *** и лежащее верстахъ въ 100 отъ насъ. Здѣсь мы остановились погостить и ... прожили нѣсколько мѣсяцевъ, такъ что въ теченіе этого времени непріятель оставилъ Москву и началъ ретироваться къ границамъ Имперіи, а мы, видя удалившуюся опасность, возвратились во свояси.

И такъ вотъ замѣчательное бѣгство отъ непріятеля, бывшаго отъ насъ въ 300 верстахъ, бѣгство на сто верстъ далѣе! Я бы не упомянулъ объ этомъ, если бы мы одни предпринимали такую мѣру предосторожности, но почти всѣ наши сосѣди дѣлали тоже.

Съ этого времени мы постоянно жили въ деревнѣ до 1820 года. Всѣ путешествія наши въ теченіе 8 лѣтъ ограничивались посѣщеніями сосѣдей, поѣздками на *** ²⁾ свую ярмарку и въ Задонскій монастырь, куда отецъ мой ѣздилъ ежегодно со всѣмъ семействомъ на могилу своего брата ³⁾. По возвращеніи изъ нашего бѣгства курсъ моего воспитанія нѣсколько расширился. Я забылъ сказать, что до отъѣзда нашего въ К. къ намъ поступилъ танцевальный учитель В. Л*** ⁴⁾. Онъ нѣкогда былъ нажемъ при дворѣ Станислава Августа, потомъ во время варшавской революціи уѣхалъ въ Львовъ и оттуда въ Вѣну. Источивъ всѣ средства къ жизни, онъ съ трудомъ перебрался въ Москву, гдѣ предпринялъ преподаваніе танцевальнаго искусства. Поприще артиста ему благопріятствовало, но онъ оставилъ Москву, гдѣ уроки по билетамъ не представляли того обезпеченія, котораго онъ желалъ; онъ предпочелъ образовывать юные таланты нашихъ деревенскихъ дворянъ. Такимъ образомъ онъ поступилъ за возвышенную плату въ домъ одного изъ сосѣднихъ намъ помѣщиковъ, гдѣ, окончивъ „выучку“ перешелъ къ другому. Курсъ его танцевальныхъ классовъ ограничивался обыкновенно тремя мѣсяцами. Къ намъ поступилъ онъ—помнится—отъ Б.

Независимо отъ танцевъ, онъ училъ насъ географіи, исторіи, ариметикѣ, музыкѣ и французскому языку. Нравственный характеръ его былъ чрезвычайно замѣчателенъ; я въ жизни не встрѣчалъ чловѣка честнѣе, добрѣе и уживчивѣе его. Но познанія его во французскомъ языкѣ далеко не были такъ совершенны, какъ его нравственность. Вообще языковѣдніе ему не удалось. Въ деревнѣ у насъ, гдѣ

¹⁾ Sic. ²⁾ Лебедянскую, Тамбовской губ. ³⁾ Графа Степана Ѳеод. Толстаго. ⁴⁾ Викентій Лаврентьевичъ Новиковскій.

пріѣхавъ на 3 мѣсяца, онъ прожилъ болѣе 30 лѣтъ, онъ разучился по французски и по нѣмеди, забылъ по польски и не выучился по русски. Языкъ, которымъ говорилъ онъ, была какая-то чудная смѣсь этихъ всѣхъ нарѣчій съ сильнымъ акцентомъ польскаго: мы называли это говорить „по-каковски“. Привязанность его къ нашему семейству была выше всякаго описанія. Онъ умеръ въ нашей деревнѣ, присоединившись къ нашей церкви и оставя по себѣ дочь, которая, безъ сомнѣнія, не покинетъ также праха своего отца ¹⁾.

Самая веселая эпоха нашей деревенской жизни была *** ²⁾ ярмарка. Нынѣ, когда съ успѣхами нашей торговли въ городахъ, всѣ ярмарки вообще упадаютъ, уже не понятно то удовольствіе, тотъ праздничный видъ, какой принимали уѣздные жители во время ближайшей ярмарки. Въ *** ³⁾ существовало тогда, какъ и теперь, четыре ярмарки въ году, но только двѣ изъ нихъ привлекали особенное стеченіе помѣщиковъ: Троицкая и Покровская, остальные двѣ, бывающія зимою, посѣщаются только торговцами. Троицкая и Покровская ярмарки составляли двѣ эпохи въ году нашего края. Отъ нихъ считалось время или опредѣлялись сроки, на нихъ разрѣшались важныя недоумѣнія. — „Это было передъ или вскорѣ послѣ ярмарки“, говорилъ помѣщикъ, рассказывая о какомъ-нибудь происшествіи. Крестьянинъ просилъ денегъ въ ссуду до Покровской ярмарки. — Въ случаѣ спора о какомъ либо головномъ уборѣ или вообще о модѣ, уѣздная щеголиха съ самоудовольствіемъ говорила: „Ярмарка все окажетъ“.

По пріѣздѣ въ *** ⁴⁾, мы обыкновенно останавливались въ монастырской слободѣ. Тамъ одна крестьянская изба составляла нашъ салонъ, а другая служила помѣщеніемъ для прислуги. Переодѣвшись съ дороги и принарядясь, мы отправлялись на ярмарку „въ ряды“. Хотя разстояніе отъ нашей квартиры до этого фoрyма было не болѣе $\frac{1}{4}$ версты, но дойти туда пѣшкомъ не было никакой возможности по причинѣ грязи, которая, взмѣшиваемая смѣлыми ногами безчисленнаго множества окрестныхъ крестьянъ и городскихъ жителей, была буквально по колѣно. Вокругъ рядовъ, центра торговли предметами роскоши и высшихъ потребностей, стояло множество телѣгъ, повозовъ, шатровъ, шалашей и балагановъ; здѣсь продавались лошади, деготь, дуги, колеса, мелкіе крестьянскіе товары, съѣстные припасы и разныя простонародныя лакомства. Шумъ, крикъ, движеніе толпы были непрерывны. На ближнемъ лугу скакали лошади, которыхъ пробовали покупатели, и располагался таборъ кочующихъ цыганъ, непремѣнныхъ участниковъ и экспертовъ въ лошадиной торговлѣ. Вся эта разнообразная, живая картина возвышалась характеристическими фізіономіями цыганъ, живописно грязными костюмами женщинъ и живою дикостью полунагихъ дѣтей ихъ.

Мы подѣзжали къ „рядамъ“. Такъ назывался параллелограммъ въ нѣсколько улицъ, изъ плетневыхъ шалашей, съ навѣсами изъ драни.

¹⁾ Скончалась въ домѣ графскомъ, въ глубокой старости, въ 1888 г. ²⁾ Лебединская. ³⁾ Лебединъ. ⁴⁾ Лебединъ.

Обѣ противоположныя стороны, соприкасаясь навѣсами, составляли крытую галлерей или пассажъ, освѣщаемый частію со стороны входа, а частію щелями не плотно лежавшихъ драпировъ. Въ этомъ полусвѣтѣ медленно двигалась пестрая толпа или озабоченныхъ покупателей, или только праздныхъ зрителей. Всѣ были одѣты по праздничному и лица всѣхъ выражали праздничное удовольствіе. Нерѣдко встрѣчалось тамъ или миловидное личико уѣздной барышни, дышавшее свѣжестью и простотою деревни, или болѣе претензливое лицо городской красавицы, отягченной всею роскошью провинціальной моды, а солнечный лучъ, внезапно ворвавшись въ одну изъ щелей крыши, ярко освѣщаль ихъ на темномъ, подвижномъ грунтѣ толпы.

Всѣ эти шалаши, о которыхъ упомянулъ я, были красиво одѣты цвѣтными тканями, а раздѣляющіе ихъ столбы обернуты пестрыми обоями, столь яркими и безобразными, что въ настоящее время такихъ ужъ не найдете даже на постоянныхъ крестьянскихъ дворахъ. Ряды обыкновенно начинались двумя лавками часовщиковъ, которыхъ главное занятіе было не въ торговлѣ, а въ поправкѣ и регулированіи всѣхъ часовъ 5 или 6 окрестныхъ уѣздовъ, которые только вскорѣ послѣ ярмарки имѣли утѣшительную увѣренность знать время по часамъ. За ними слѣдовали тульскія лавки, блестяція своими саблями, ружьями, самоварами и т. п. Послѣ нихъ начинались „красные товары“. Здѣсь обыкновенно бывала толпа. Всѣ дамы, сопровождаемыя услужливыми кавалерами, запасались тутъ нарядами и новостями. Здѣсь совершались торговые расчеты помѣщиковъ съ купцами, всевозможныя сплетни дамъ, новыя знакомства и даже сватовства. Здѣсь все носило иной характеръ, нежели въ прочихъ рядахъ ярмарки. Костюмы были изысканнѣе, покупатели говорливѣе, рѣчи живѣе, лица одушевленнѣе, даже самый грунтъ земли былъ болѣе твердый. Грязь, покрывавшая всѣ другіе ряды, здѣсь утаптывалась и доставляла ногамъ пріятное ощущеніе мягкаго ковра.

Ряды посѣщались утромъ и послѣ обѣда. Въ часъ пополудни они были почти пусты. Мужчины утромъ отправлялись на бѣгъ, а вечеромъ—въ трактиръ Шиватто, гдѣ кромѣ попойки и довольно буйныхъ сценъ, была открытая игра въ карты. Разумѣется, что я знаю это только по наслышкѣ: отецъ мой никогда не посѣщаль этого „заведенія“, а еще менѣе могъ быть тамъ я, ребенокъ. За то вечеромъ мы отправлялись въ театръ. Не буду описывать этого спектакля, помѣщавшагося въ плетневомъ сараѣ и освѣщеннаго сальными свѣчами, утвержденными въ двѣ крестообразно сложенные дощечки, привѣшенныя къ верхнимъ балкамъ. О немъ можно судить по тѣмъ представленіямъ, какія и теперь даются странствующими артистами. Скажу только, что публика была совершенно довольна.

Мы возвращались съ ярмарки съ полнымъ запасомъ всѣхъ домашнихъ потребностей и съ игрушками и подарками, которые мы, дѣти, получали въ *** 1). Я и теперь помню тотъ маленькій краснаго

1) Лебедяни.

сафьяна альбомчикъ, который такимъ образомъ я получилъ отъ отца и въ которомъ первая написала мнѣ мать. Вотъ слова ея: „Люби Бога, вѣренъ будь Царю, люби дружески родителей, старшихъ почитай, ко всякому будь ласковъ, къ поданнымъ милостивъ: вотъ тебѣ мое наставленіе“. За этимъ слѣдовало рукою отца: „И мое подтвержденіе!“ Это краткое наставленіе заключаетъ въ себѣ всю философію русской жизни того времени.

Деревенская жизнь наша, сама по себѣ тихая и единообразная, оживлялась однако же тою народною жизнію, которая съ чудною силою развивалась въ преслѣдованіи непріятеля изъ Москвы и на пути этомъ оставляла вѣковые памятники въ Бородинѣ, въ Маломъ Ярославцѣ, Красномъ и др. Мимо насъ ежедневно проходили войска съ южныхъ и восточныхъ границъ Имперіи; казаки, калмыки, башкиры попеременно квартировали въ нашей деревнѣ. За столомъ нашимъ ежедневно обѣдали офицеры этихъ войскъ и вечера проводили въ нашемъ домѣ. Скоро вмѣсто нашихъ войскъ стали показываться у насъ партіи плѣнныхъ. Одна изъ нихъ была расположена въ нашемъ уѣздѣ и помѣщики наши разобрали плѣнныхъ французскихъ офицеровъ къ себѣ. Отецъ мой взялъ пѣхотнаго поручика Р.—Я помню этого полунагаго, покрытаго лохмотьями француза, котораго отецъ одѣлъ съ ногъ до головы и принялъ въ свое семейство, какъ друга. Я помню, какъ отецъ внушалъ намъ, дѣтямъ, беспощадную вражду къ врагамъ отечества, когда они встрѣтятся съ оружіемъ въ рукахъ, и христіанскую любовь къ человѣку, котораго жребій войны поставилъ внѣ возможности вредить намъ. Въ этомъ заключается та высокая философія, истекающая изъ глубоко религіознаго начала, которою пронизана Россія;—и такъ дѣйствовалъ не одинъ мой отецъ, но всѣ окрестные помѣщики, и имъ сочувствовалъ нашъ добрый, умный народъ.

Поселившіеся у насъ французы скоро поняли нашъ образъ жизни, наши нравы и такъ свыклись съ нами, что образовавшаяся тогда связь, основанная съ одной стороны на истомъ русскомъ гостеприимствѣ, а съ другой—на благодарности, прочно укрѣпилась въ душахъ. Для доказательства скажу только, что я и доннѣ въ перепискѣ съ Р., который живетъ теперь въ небольшомъ своемъ помѣстьѣ, близъ Лангедока.

Между тѣмъ партіи плѣнныхъ проходили мимо насъ чаще и многочисленнѣе. Отецъ кормилъ ихъ на нашемъ дворѣ, а офицеры угощались въ домѣ. Итальянцевъ и нѣмцевъ угощала нашъ рижскій М., поляковъ—танцмейстеръ, а французовъ—Р. *Summ cuique!* Крестьяне, и наши, и окрестные, смотрѣли на это безъ всякаго чувства злобы и, хотя признавали ихъ „нехристями“, но сочувствовали ихъ бѣдствіямъ и оправдывали ихъ тѣмъ, что „они люди не вольные“, не сами пришли, „Бонапартъ привелъ“, и все чувство любви къ родинѣ и всю ненависть къ врагу сосредоточивали на этомъ имени.

Такъ какъ главная цѣль этой автобіографіи есть описаніе тогдашнихъ деревенскихъ нравовъ, то я начерчу вкратцѣ образъ предро-

вожденія времени. Утро посвящалось отцемъ моимъ сельскому хозяйству и чтенію. Обѣдали въ 3 часа; послѣ обѣда отецъ отдыхалъ. Черезъ 2 часа онъ или отправлялся на дрожкахъ въ поле, или ходилъ по саду. Зимомъ игривалъ на билльардѣ и въ шашки; карты были въ употребленіи рѣдко. Ужинали часовъ въ 10 или 11. За столомъ сидѣли долго, потому что отецъ любилъ послѣ ужина, не вставая изъ-за стола, бесѣдовать о разныхъ предметахъ. Мы, дѣти, не смѣли дремать и нехотя вслушивались въ разговоры. Осенью иногда, хотя очень рѣдко, ѣзжали на охоту, для которой держали собакъ, по большей части служившихъ къ увеселенію нашей дворни.

Праздничные дни отличались тѣмъ, что съ вечера служили въ домѣ всенощную, а на другой день ходили къ обѣднѣ, гдѣ были всѣ крестьяне, мужчины и женщины. Послѣ обѣда священникъ съ причтомъ приходили къ намъ и, вступая на „барскій дворъ“, снимали шляпы и, несмотря ни на какую погоду, приходили въ домъ съ открытыми головами.

Годовые, храмовые праздники однако же имѣли еще и другое, болѣе торжественное отличіе. Съ вечера съѣзжались, во-первыхъ, купцы и торговцы на ярмарку и открывали торгъ, называвшійся „подторжьемъ“. Потомъ пріѣзжали гости тѣ, которые или по родству, или по другимъ тѣснѣйшимъ связямъ, безъ церемоніи располагались у насъ, и изъ города—соборный священникъ. Онъ долженъ былъ совершить крестный ходъ изъ церкви къ намъ, принести мѣстный образъ и отслужить всенощную. На другой день крестный ходъ возвращался въ церковь, и пріѣзжали изъ города протопопъ и строитель мѣстнаго монастыря. Они соборомъ совершали литургію, послѣ которой непрерывно пріѣзжали гости до самаго обѣда. Вечеромъ бывалъ балъ. Рѣдкіе изъ гостей возвращались домой на другой день; большая часть съ людьми и лошадьми оставались у насъ по недѣлѣ и болѣе.

Домашнее занятіе моей матери было въ надворѣ за дѣтьми, въ управленіи домомъ, въ вышиваньи. Пяльцы не заключали тогда ни модныхъ прошивоевъ, ни узорчатыхъ подушекъ и т. п. Въ нихъ обыкновенно впяливались атласныя или гродетуровыя ткани, по которымъ золотомъ, блестками и стеклярусами вышивались церковныя облаченія, воздухи и пелены. Наша деревенская церковь донныѣ хранить въ своей ризницѣ не мало облачений, вышитыхъ руками моей матери, многихъ тетокъ и бабушекъ.

Я выше упомянулъ о поѣздкахъ нашихъ въ Задонскъ. Онѣ обыкновенно совершались лѣтомъ. За недѣлю до выѣзда готовились экипажи, а дня за два ихъ подвозили къ дому и начинали укладываться. Поѣздка почти на 100 верстъ казалась столь далекою, что требовала не мало хлопотъ и приготовленій. Прежде всего отправлялась кухня и палатка, потомъ выѣзжали всѣ. Шли двѣ четверомѣстныя кареты, двѣ коляски, бричка, повозка и наконецъ дрожки. Эти послѣднія служили для переѣзда черезъ опасные мосты, спуска съ горъ и т. п., когда грязь препятствовала дѣлать это пѣшкомъ.

Дорогою ѣхали не торопясь. Когда путь лежалъ подъ изволокъ, лошади пускали небольшую рысью; но если дорога, хотя чуть замѣтно, поднималась въ гору, мы ѣхали непременно шагомъ. При проѣздѣ черезъ лѣса намъ позволяли выйти изъ кареты и, идя пѣшкомъ, заниматься собираніемъ по дорогѣ цвѣтовъ и ягодъ. Когда пріѣзжали на станцію, насъ ожидалъ уже обѣдъ или ужинъ, смотря по времени, въ какое мы останавливались, въ раскинутой за селеніемъ палаткѣ съ накрытымъ столомъ и скамьями. Вокругъ помѣщались экипажи, служившіе намъ спальнею, а лошадей отводили на постоянный дворъ. Нерѣдко, если мѣстоположеніе было живописно и нравилось отцу, мы оставались ночевать тамъ, гдѣ обѣдали, и даже обѣдали тамъ же и выѣзжали уже на другой день, чтобы ночевать на слѣдующей станціи. Такимъ образомъ не удивительно, что путешествіе наше до Задонска продолжалось не менѣе недѣли. Послѣдняя станція къ монастырю была всегда въ селѣ Кожинѣ, за 7 верстъ отъ Задонска. Тутъ мы ночевали, и на другой день, какъ ни торопились, чтобы выѣхать до жаровъ, никогда не выѣзжали прежде 10 часовъ утра. Эти 7 верстъ мы дѣлали пѣшкомъ по песчаной дорогѣ, идущей вдоль Дона, который, опущенный зелеными кустами раkitника, голубою лентою вился по песчаному ложу и холоднымъ дыханіемъ влажной груди освѣжалъ начинавшій раскаляться воздухъ. Не должно думать, чтобы это пѣшее путешествіе совершалось изъ благочестивыхъ побужденій; мы не сѣли въ экипажи изъ опасности, которая представлялась намъ при ѣздѣ близъ крутоваго берега Дона, отъ дороги саженьяхъ въ двадцати!

Приблизясь къ городу, мы обыкновенно отдыхали у больницы, выстроенной при колодцѣ, ископанномъ руками Преосвященнаго Тихона, Епископа Воронежскаго и Елецкаго. Отсюда мы сѣли въ кареты и отправлялись въ монастырь.

Здѣсь помѣщались мы въ гостинницѣ, устроенной внутри самаго монастыря, и жили обыкновенно недѣлю. Въ теченіе этого времени мы вели совершенно монастырскую жизнь, присутствуя при всѣхъ богослуженіяхъ, и сверхъ того нерѣдко заказывая особые молебны и всенощныя. Непремѣннымъ долгомъ отецъ считалъ отслужить паннихиды по Преосвященномъ Тихонѣ, схимонахѣ Митрофанѣ и на могилѣ своего брата..

Задонскій монастырь пользуется особымъ уваженіемъ въ краѣ. Въ немъ жилъ на покоѣ и скончался Преосвященный Тихонъ, извѣстный своими богословскими и въ особенности нравственно-христіанскими сочиненіями; онъ еще болѣе, чѣмъ книгами, назидалъ братію и окрестныхъ жителей практическимъ примѣромъ благочестивой и подвижнической жизни. Онъ погребенъ въ склепѣ, подъ соборной церковью, въ особой палаткѣ, и могила его доселѣ посѣщается многочисленными его почитателями.

Когда мы пріѣзжали въ монастырь, мы обыкновенно находили небольшой дворъ его, застроенный надгробными памятниками, наполненнымъ усердными богомольцами, пришедшими изъ разныхъ мѣстъ отдаленныхъ краевъ.

долгъ уваженія памяти всѣми чтимаго архипастыря. Между ними бывало множество больныхъ и бѣснующихъ (по большой части женщинъ); первые съ смиренною вѣрою притекали къ усердной молитвѣ; вторые, въ ужасныхъ конвульсіяхъ оглашали воздухъ пронзительными криками. И все это происходило между могилъ, окружающихъ входъ въ палатку Преосвященнаго Тихона, куда влекли ихъ для заклинаній. Въ палаткѣ, находящейся подъ церковью и слабо освѣщаемой смѣшаннымъ свѣтомъ изъ небольшихъ оконъ и отъ свѣчъ, теплющихся передъ образами, находится гробъ Преосвященнаго. На каменномъ сакрофагѣ его лежитъ серебряная вызолоченная доска съ рельефнымъ во весь ростъ изображеніемъ усопшаго. При невѣрномъ мерцаніи свѣта, при переливахъ кадильнаго дыма едва можно было видѣть престарѣлаго монаха, съ эпитрахилью на груди, однозвучнымъ голосомъ читавшаго заклинительныя молитвы: передъ нимъ стояла, преклонясь, бѣснующая, удерживаемая нѣсколькими человѣками, и по временамъ пронзительно кричала. Все это такъ сильно поражало меня, что я и теперь какъ будто вижу эту картину.

Между иноками монастыря были тогда многіе благочестивые подвижники, память которыхъ нынѣ всѣми уважаются, и еще жили люди, лично знавшіе Епископа Тихона. Между первыми былъ схимонахъ Агапитъ, затворническимъ житіемъ и строгимъ иноческимъ подвигомъ стяжавшій и при жизни всеобщее уваженіе,—и Георгій, тогда еще юный, смиренный послушникъ,—впослѣдствіи строгій затворникъ и подвижникъ, а по смерти украшеніе и честь Задонскаго монастыря. Благочестивая жизнь и нравственные афоризмы его извѣстны многочисленнымъ почитателямъ его памяти, изъ особо изданной о немъ книжки. Я видѣлъ его лично. Въ мое время онъ только что вступилъ въ монастырь. Онъ былъ молодой человѣкъ, средняго роста и имѣлъ правильныя и пріятныя черты лица. Физиономія его выражала глубокое смиреніе и грусть, а блѣдное лицо только что начинало обростать запущенною русою бородою и длиннѣющими волосами. Въ это время онъ несъ послушаніе промѣна свѣчъ и тогда уже, при самомъ началѣ подвига своего, обрежь себя на молчаніе. Изъ числа послѣднихъ мы особенно были знакомы съ Никандромъ Алексѣевичемъ Бехтѣевымъ, который былъ друженъ съ Преосвященнымъ Тихономъ и послѣ кончины не хотѣлъ разстаться съ могилою праведника. Онъ оставилъ міръ и „вся яже въ мірѣ“ и навсегда поселился въ монастырѣ, на стражѣ святаго своего друга, не произнося впрочемъ монашескихъ обѣтовъ. Теперь около 30 лѣтъ, какъ и его уже нѣтъ на свѣтѣ, и его тѣло покоится въ этомъ же монастырѣ.

Время между монастырскихъ служеній посвящалось на посѣщеніе этихъ почтенныхъ старцевъ и на пріемъ нѣкоторыхъ изъ нихъ у себя. За два дня до нашего отъѣзда отецъ давалъ обыкновенно обѣдъ, на который приглашалъ архимандрита, казначея и другихъ соборныхъ старцевъ; а на другой день дѣлалось такое же угощеніе всей братіи манатейной и расофорной. На послѣдокъ, одѣливъ ихъ по древнему

русскому обычаю милостынею, мы выѣзжали изъ Задонска и черезъ недѣлю были дома.

Въ началѣ этой автобіографіи я сказалъ, что сношенія моего отца съ своими людьми были чисто патріархальными. Такъ, во всѣхъ важныхъ случаяхъ крестьянской жизни мы принимали непремѣнное участіе. Родится-ли у крестьянина ребенокъ, воспреемниками бывали кто-либо изъ насъ. Случалась-ли свадьба, мы должны были посѣтить дѣвичникъ: такъ называется вечеринка на канунѣ свадьбы, которую невеста даетъ своимъ бывшимъ подругамъ.—Наброшу краткій очеркъ этого обряда. Въ избѣ у невесты накрывался большой столъ, на которомъ ставили разныя заѣдки, пряники, крендели, орѣхи. Въ переднемъ мѣстѣ, на кониѣ ¹⁾ садились обрученные; подлѣ нихъ на лавкѣ мой отецъ, мать и всѣ мы. Пока намъ подносили домашнее пиво (брагу), подруги невесты, помѣщавшіяся въ углу избы, на кутниѣ ²⁾, громкимъ голосомъ пѣли свадебныя пѣсни, въ которыхъ поименно величали то жениха и невесту, то насъ по очереди, начиналъ со старшихъ. Послѣ каждой пѣсни тотъ изъ насъ, въ честь котораго она пѣлась, дарилъ пѣвицъ деньгами. Между тѣмъ мы должны были непремѣнно хотъ отвѣдать пива, ибо отказъ принимался за обиду. При этомъ обыкновенно замѣчалось, что пиво или горько, или кисло, и всякій разъ женихъ услаждалъ его поцѣлуемъ невесты, которая краснѣла, и я помню, что дѣлая эти „непремѣнныя“ замѣчанія, я краснѣлъ въ свою очередь, потому что мнѣ казалось, что я былъ причиною ея замѣшательства.

На другой день послѣ свадьбы молодые являлись къ намъ „на поклонъ“ и приносили „дары“. Друзька (шаферъ) снова подчивалъ пивомъ, при чемъ повторялись опять тѣже замѣчанія, а новобрачная подносила каждому „ширинку“, т. е. полотенецъ изъ домашняго полотна, обшитое по концамъ краснымъ кумачемъ и кружевомъ изъ бѣлыхъ нитокъ и разноцвѣтнаго шелка. Эти ширинки приготовляются крестьянками до замужества и, свидѣтельствуя о „досужествѣ“ невесты, составляютъ главную статью приданого, потому что подносимыя въ даръ, онѣ обращаются въ наличныя деньги, которыми обыкновенно „отдариваютъ“ молодую.

Говоря объ этихъ деревенскихъ обычаяхъ, я не могу не упомянуть о „проценомъ днѣ“: такъ называется воскресенье на канунѣ Великаго Поста. Въ этотъ день послѣ обѣда обыкновенно приходили къ отцу *всѣ* хозяева крестьянскихъ домовъ „проститься“ передъ постомъ. Вступая въ недѣлю покаянія и готовясь говѣть, они просили прощенія въ невольныхъ или умысленныхъ проступкахъ. Отецъ цѣловался съ каждымъ и взаимно просилъ прощенія у нихъ. Сознывая, что это былъ только обычай, изстари у насъ укоренившійся, я долженъ однакоже сказать, что со стороны отца въ этотъ день отпускались дѣй-

¹⁾ Такъ называется передняя лавка, находящаяся въ *начальномъ* углу избы подлѣ образами. Это названіе происходитъ отъ слова *конъ*, начало. ²⁾ Кутникъ, отъ *кута* или угла; лавка противоположная конику. *Примѣч. автора.*

ствительно проступки крестьянъ и прощались нѣкоторыя вины; въ этомъ-то, по мнѣнію моему, заключается та добрая, практическая сторона, которую завѣщали намъ предки въ своихъ преданіяхъ. Великій Постъ и начинался, и оканчивался взаимнымъ привѣтствіемъ: цѣловались при „прощаньи“, и цѣловались при „христосованьи“ въ день Пасхи. Оба эти обычая ведутъ начало свое изъ самой глубокой христіанской древности, когда цѣлованіе міра нынѣ сохранившееся лишь при церковныхъ обрядахъ, было во всеобщемъ употребленіи между христіанами.

Между тѣмъ старшій изъ моихъ братьевъ кончилъ курсъ домашняго воспитанія и приготовлялся поступить на службу. Родители мои, никогда еще не разлучавшіеся съ нами, долго готовились къ этой жертвѣ, чувствительной для ихъ сердца. Братъ долженъ былъ вступить въ военную службу; о статской, какъ несогласной съ достоинствами дворянина, никому изъ насъ не могло даже придти въ голову. Все было готово къ отъѣзду. Отслужили напутный молебень, снабдили брата письмомъ къ московскимъ родственникамъ и отправили въ Москву для поступленія въ Апшеронскій пѣхотный полкъ, — бригаднымъ командиромъ котораго былъ родственникъ нашъ генер. Ш.; ему порученъ былъ надзоръ за нравственнымъ поведеніемъ брата.

Мое воспитаніе продолжалось дома. Мнѣ было тогда 14 лѣтъ и хотя я умѣлъ читать по французски и по-нѣмецки, но не понималъ на нихъ ни одного слова. За то я прочелъ весь кругъ церковныхъ книгъ; коротко былъ знакомъ съ прологами, синаксарями, чети-минцеями; зналъ славянскіе переводы Златоустаго, Василия Великаго, Ефрема Сирина, Макарія Египетскаго, Лѣстничника и другихъ великихъ свѣтилъ нашей церкви. Церковно-славянскій языкъ знакомъ мнѣ былъ въ совершенствѣ, а уставъ богослуженій и чинъ церковный я зналъ не хуже дьячка. Такимъ образомъ самое первоначальное воспитаніе мое было чисто народное. Знакомы мнѣ были авторитеты нравственной жизни народа, а практическую его жизнь я видѣлъ ежедневно.

Черезъ нѣсколько мѣсяцевъ братъ пріѣхалъ къ намъ въ отпускъ. Не буду описывать общей радости; мы на него не могли наглядѣться. Вскорѣ послѣ пріѣхали къ намъ изъ Москвы двое изъ нашихъ двоюродныхъ братьевъ ¹⁾, которые, подружась съ братомъ въ Москвѣ, черезъ него хотѣли познакомиться съ дядей.

Это были молодые люди. Одинъ только что вышедшій въ отставку изъ военной службы, а другой недавно женившійся и бывшій тогда камеръ-юнкеромъ. Оба они были красивой наружности и носили щегольское платье, какого мы до того времени не видывали. На одномъ былъ свѣтло-голубаго цвѣта фракъ, съ перламутровыми, украшенными бронзою, пуговицами, планшетыя панталоны въ сапоги à l'écuycère, а другой при зеленомъ съ искорками фракѣ, носилъ бѣлые панталоны и цвѣтной галстухъ. Я полюбилъ ихъ отъ всей души, и они были чрезвычайно ласковы; но меня крайне конфузили ихъ французскія фразы.

¹⁾ Графы Андрей и Владиміръ Степановичи Толстые.

Пріѣздъ ихъ къ намъ произвелъ важную переѣну въ нашей жизни. Они уговорили отца оставить деревню и поселиться въ Москвѣ. Стариѣ никогда бы не согласился разстаться съ деревнею, гдѣ провель столько счастливыхъ годовъ, еслибъ не нѣжность къ старшему моему брату. Чтобы еще не разставаться съ нимъ, онъ рѣшился ѣхать въ Москву. Для насъ это была чрезвычайная радость.

Этимъ заключаю я первый періодъ моего жизнеописанія. Періодъ жизни деревенской, чуждой столичнаго шума и развлеченій и тѣсно связанной съ народными нашими элементами. Читатель (если читатель найдется) замѣтитъ изъ этого краткаго и бѣлаго очерка описанной мною эпохи, что въ ней совершился окончательный переходъ отъ правовъ старинной русской жизни къ нововведеннымъ обычаямъ обще-европейскимъ. Весь образъ жизни нашего семейства, наши занятія, наши привычки истекали изъ древнерусской жизни и, быть можетъ, достигали Руси даже до-Петровской; ей приписываю я ту церковную привязанность, которою была запечатлѣна жизнь моего отца, и тѣ связи, которыя существовали у него съ крестьянами; къ ней-же отношу и женскія рукодѣлія моей матери. Вышиваніе подушекъ и картинъ, которыми иногда нынѣ занимаются наши дамы, пришло къ намъ изъ чужбины; это доказываютъ даже ихъ узоры, получаемые изъ Берлина; но вышиваніе церковныхъ облаченій было любимымъ занятіемъ нашихъ великихъ княгинь и княженъ, начиная съ самаго перваго періода и до царевны Софіи. Всѣ эти мелочи, нынѣ уже не существующія, я нахожу не совершенно лишенными занимательности, тѣмъ болѣе, что онѣ уже частъ отъ часу изглаживаются изъ памяти.





Фототипія Щеръ, Наболець и К^о въ Москвѣ.

Графъ Дмитрій Николаевичъ Толстой.

Графъ Дмитрій Николаевичъ Толстой

въ письмахъ къ нему Н. И. Второва и К. О. Александрова-Дольника, И. С. Никитина, Н. А. Сѣверцова, М. Ѳ. Де-Пуле, И. А. Придорогина и А. Р. Михайлова.

14 марта 1894 года исполнится десять лѣтъ съ тѣхъ поръ, какъ скончался, въ Сергіевскомъ Посадѣ, Московской губерніи, на 78 году отъ рожденія, бывший Воронежскій губернаторъ (1859—1861 гг.), графъ Д. Н. Толстой ¹⁾. Въ предисловіи къ посмертнымъ его запискамъ, изданнымъ въ Русскомъ Архивѣ, почтенный редакторъ этого журнала такъ охарактеризовалъ личность графа. „Графъ Д. Н. Толстой, говорится здѣсь, принадлежалъ къ числу достопамятныхъ людей Русской земли... Живой умъ и дѣятельное сердце постоянно влекли его къ участию въ современной жизни... Богословіе, исторія, археологія, языкознаніе и внутренняя политика были предметами его долгихъ и всегда самостоятельныхъ наблюдений и разслѣдованій. *Многихъ людей вывелъ онъ на плодотворную дѣятельность; не мало дѣльныхъ сочиненій по вышеназваннымъ предметамъ одолжены ему своимъ починомъ.* Человѣкъ глубокой вѣры, но безъ малѣйшей тѣни ханжества и непрошеннаго наставничества, онъ въ то же время былъ многосторонне образованъ. Его уважали и любили отъ крестьянской избы и монастырской кельи до дворцовъ и министерскихъ палатъ, и лишь стойкость нрава помѣшала ему занимать первенствующія должности. Долго не позабудется имя такого вѣрнаго сына церкви и такого истинно-Русскаго человѣка, какимъ былъ графъ Дмитрій Николаевичъ Толстой“ ²⁾.

Не позабудется имя графа Д. Н. Толстаго и въ Воронежской исторіи. Матеріалы за Воронежскій періодъ его жизни еще не разработаны. Въмѣстѣ съ другими данными о дѣятельности графа они войдутъ въ обширную его біографію, составляемую въ настоящее время

¹⁾ Въ Сергіевскомъ Посадѣ графъ обыкновенно проводилъ зиму въ послѣдніе годы своей жизни.

²⁾ Русскій Архивъ. 1885 г. кн. 5, стр. 5 „Записки графа Дмитрія Николаевича Толстаго“. Предисловіе. Помѣщенія выше автобіографическія записки графа Д. Н. Толстаго сюда не вошли.

однимъ изъ его почитателей, И. С. Л—скимъ. Съ своей стороны на память о графѣ, въ десятилѣтнюю годовщину его смерти, помѣщаемъ здѣсь письма къ нему отъ Н. И. Второва и К. О. Александрова-Дольника, И. С. Никитина, Н. А. Сѣверцева, М. Ѳ. Де-Пуле, И. А. Придорогина и А. Р. Михайлова, уцѣлѣвшія въ его домашнемъ архивѣ.

* *
*

Съ Николаемъ Ивановичемъ Второвымъ и Константиномъ Осиповичемъ Александровымъ-Дольникомъ графъ Толстой познакомился еще въ 1849 г., когда въ качествѣ чиновника особыхъ порученій при министрѣ внутреннихъ дѣлъ пріѣзжалъ въ Воронежъ для ревизіи думы и полиціи. Въ этомъ-же году, какъ извѣстно, начато было въ Воронежѣ изданіе такъ называемыхъ Воронежскихъ актовъ. Это—не случайное совпаденіе! На одномъ экземплярѣ Воронежскихъ актовъ, кн. 1, 1850 г., въ библиотекѣ гр. Толстаго, я нашелъ такую собственноручную замѣтку графа: „Первыя шесть грамотъ и предисловіе съ приложениями принадлежать гр. Д. Н. Толстому, *по мысли котораго и предпринято изданіе* ³⁾. Возвратившись изъ Воронежа въ Петербургъ, графъ писалъ Ив. Петр. Сахарову: „Въ бытность мою (въ 1849 г.) въ Воронежской губерніи, мнѣ удалось найти много любопытныхъ документовъ, относящихся до исторіи этого края. При этихъ изысканіяхъ я встрѣтилъ самое живое и просвѣщенное содѣйствіе въ совѣтникахъ губернскаго правленія Н. И. Второвъ и товарищъ предсѣдателя гражданск. палаты К. О. Александровъ-Дольникъ. Открываемые нами замѣчательнѣйшіе акты мы печатали въ Губернскихъ Вѣдомостяхъ“ ⁴⁾. Самъ Н. И. Второвъ въ одной изъ своихъ статей рассказываетъ слѣдующее: „Въ 1849 г. графъ Д. Н. Толстой, посѣщая по дѣламъ службы нѣкоторые уѣздные города Воронежской губерніи, узналъ о существованіи въ нихъ старинныхъ архивовъ. Привезенные имъ въ Воронежъ и сообщенные намъ списки съ нѣсколькихъ любопытныхъ документовъ *возбудили въ насъ желаніе продолжать дальнѣйшіе поиски*, и вслѣдъ за тѣмъ было открыто нами въ самомъ Воронежѣ большое собраніе старинныхъ свитковъ, безвѣстно хранившихся въ сыромъ подвалѣ дома, гдѣ помѣщался архивъ. Мы ревностно принялись за разборъ этихъ свитковъ, *подъ руководствомъ графа Толстаго*, какъ знатока въ древней русской палеографіи, привели, сколько было возможно, въ порядокъ разрозненные и полуистлѣвшіе документы, которые между тѣмъ тогда же были перенесены въ лучшее помѣщеніе, и вскорѣ приступили къ печатанію замѣчательныхъ изъ нихъ“ ⁵⁾.

³⁾ Дублировать библиотекѣ гр. Д. Н. Толстаго, безъ №. Въ настоящее время этотъ экземпляръ Воронежскихъ актовъ переданъ съ разрѣшенія вдовы покойнаго графини Евфросиніи Теодоровны Толстой въ библиотеку Рязанской ученой архивной комиссіи и записанъ въ каталогъ похъ № 763.

⁴⁾ Черновое письмо къ Ив. П. Сахарову хранится въ домашнемъ архивѣ гр. Толстаго въ с. Знаменскомъ—Толстые тожъ, Рязанской губ. Данковскаго уѣзда. На поляхъ письма послѣ выписанныхъ мною словъ приписано рукою графа: „Вполнѣдствіи гг. Второвъ и Александровъ-Д. издали эти документы отдѣльными книжками“.

⁵⁾ Ворон. Юбил. Сборникъ. Т. 2, стр. 246. Статья Н. В. Воскресенскаго „Николай Ивановичъ Второвъ“.

Графъ Дмитрій Николаевичъ Толстой является такимъ образомъ *иниціаторомъ* въ дѣлѣ изданія Воронежскихъ актовъ, и *первымъ возбудителемъ* мѣстныхъ дѣятелей (Второвскаго кружка) къ изученію историческаго прошлаго нашего края. Благодарный Н. И. Второвъ въ письмѣ своемъ изъ Воронежа отъ 12 Февраля 1850 г. выразилъ гр. Толстому искреннюю признательность за его участіе, которое онъ не переставалъ принимать въ немъ и впослѣдствіи.

Милостивый Государь,

Графъ Дмитрій Николаевичъ.

Изъ числа просимыхъ Вами копій посылаю теперь только слѣдующія: 1) копии съ двухъ рескриптовъ Императрицы Екатерины объ учрежденіи компаніи для торговли съ Крымомъ и планъ этой компаніи, и 2) копии съ ея же рескрипта о пыткѣ *); затѣмъ писцы мои изготовили нѣсколько копій съ разныхъ бумагъ о самозванцахъ, но послѣ втораго письма Вашего (отъ 3 Февр.) я приостановился отсылкою ихъ и вотъ по какой причинѣ. Вы увѣдомляете меня, что у насъ хотятъ отнять переписку о самозванцѣ, и это поставило меня въ тупикъ, о какой именно перепискѣ идетъ рѣчь; въ здѣшней губерніи было нѣсколько самозванцевъ—солдатъ Гаврила Кремневъ, крестьянинъ Левъ Мосякинъ и наконецъ третій—однодворецъ Иванъ Сергѣевъ, который, впрочемъ, называлъ себя только Иваномъ Воиномъ и дру(гомъ) Петра Θεодоровича; о первомъ изъ нихъ переписки мы пока еще никакой не нашли, а имѣемъ только рескриптъ Императрицы, въ которомъ описываются подвиги его и опредѣляется наказаніе ему и его сообщникамъ; о второмъ мы узнали только изъ двухъ отношеній Ст.—Секр. Князя Вяземскаго, въ которыхъ объявляются Высочайшія повелѣнія о наказаніи его съ сообщниками; о третьемъ же есть дѣйствительно переписка (но не полная), найденная нами вмѣстѣ съ Вами въ подвалѣ нашего архива, и въ ней кромѣ губернаторскаго рапорта въ Сенатъ почти ничего нѣтъ интереснаго. Не зная опредѣлительно, что именно отъ насъ требуется, я справлялся въ канцеляріи Губернатора, не получено ли тамъ предписанія Г. Министра по этому предмету, но мнѣ отвѣчали отрицательно. Такимъ образомъ я рѣшился на слѣдующее: когда получитсѣ предписаніе Г. Министра, то, во исполненіе его, послать найденную нами вмѣстѣ съ Вами подлинную переписку объ однодворцѣ Иванѣ Сергѣевѣ, копии съ рескрипта Императрицы о Гаврилѣ Кремневѣ и съ двухъ отношеній Князя Вяземскаго объ Левѣ Мосякинѣ, такъ какъ эти документы переплетены съ прочими собственноручными рескриптами Императрицы въ книгѣ, хранящейся въ присутствіи Губ. Правленія **). Такимъ образомъ я нашелъ необхо-

*) Посылаются Вамъ въ особомъ пакетѣ вмѣстѣ съ № Губернскихъ Вѣдомостей, гдѣ напечатана грамота о Чугуевцахъ и листами, закл. (Ст.) ат. очерковъ и Сборника матеріаловъ. *Примѣч. Второва.*

**) распоряжусь разысканіемъ подлинныхъ дѣлъ въ Архивѣ, (но не надѣюсь на) успѣхъ; потому что тамъ хранятся дѣла, начиная лѣ дѣла предшествовавшихъ лѣтъ—известно одному Богу. *Примѣч. Второва.*

димымъ останетесь отсылкою къ Вамъ изготовленныхъ копій о самозванцахъ для избѣжанія двойной пересылки; впрочемъ, если Вамъ угодно, по первому Вашему требованію, копій эти будутъ присланы къ Вамъ.

Лишиться переписки объ одиодворцѣ Сергѣевѣ (изъ кот. мы написали уже всѣ важнѣйшіе документы), куда не шло; но мы надѣемся, что М-во не будетъ такъ жестоко, не станетъ отнимать у насъ подлинныхъ рескриптовъ, которые, по справедливости, мы должны считать драгоценностію.

Рисунокъ кареты св. Митрофана, уже готовится и съ слѣдующею почтою я надѣюсь его къ Вамъ выслать ⁶⁾.

Самая животрепещущая новость наша—возвращеніе г. Штанге и ежеминутное ожиданіе пріѣзда Г. Губернатора; первое событіе случилось только сегодня утромъ или вечеромъ (положительно еще не знаю) и потому сопровождающія его обстоятельства остаются пока въ неизвѣстности.

Городъ нашъ принялъ теперь весьма оживленную фязіогномію по случаю сѣзда дворянъ на выборы, начинающіеся съ наступающей недѣли; всѣхъ занимаетъ вопросъ о Губ. Предводителѣ и большинство указываетъ на П. А. Сонцова, какъ на вѣрнѣйшаго кандидата.

Въ заключеніе позвольте выразить Вамъ мою душевную благодарность за участіе, которое Вы не перестаете принимать во мнѣ и въ П-бургѣ; не буду увѣрять Васъ, что я употреблю всѣ силы къ поддержанію доброй репутаціи, которою Вы удостоили меня передъ Гр. Л. А. ⁷⁾—одни слова ничего не значать; не буду увѣрять Васъ также, что я всегда буду глубоко цѣнить искреннее расположеніе Ваше ко мнѣ и помнить, что если и удалось мнѣ пока сдѣлать здѣсь что-либо доброе, то всѣмъ я обязанъ Вамъ, какъ первому возбудителю....

Васъ искренно почитающій и отъ души преданный

Н. Второвъ.

Воронежъ, 12 Февраля 1850 г.

При свиданіи передайте отъ меня пріятельскій поклонъ С. Е. Головину.

Примите отъ меня ⁸⁾, добрѣйшій Графъ Дмитрій Николаевичъ, изъясненіе моего къ Вамъ уваженія и преданности и слова благодарности за память. Весь Вашъ К. А(лександровъ-Дольникъ).

* * *

⁶⁾ Въ цитированномъ выше письмѣ къ Ив. Петр. Сахарову графъ Д. Н. Толстой сообщилъ ему и о каретѣ св. Митрофана. „Въ томъ же (1849) году я осмотрѣлъ въ Воронежѣ двумѣстную карету. Она сохраняется на загородномъ архіерейскомъ дворѣ и принадлежала, по преданію, первому Воронежскому епископу св. Митрофану. Она повѣшена на пазахъ съ лежащими рессорами у кузова. Выращена зелено-яблочною краскою, съ рѣзбою и позолотою; на наружныхъ стѣнкахъ изображены превосходною живописью группы амуровъ; шлифованныя, отличныя стекла; работа французская во вкусѣ Людовика XV“.

⁷⁾ Графъ Левъ Алексѣевичъ Перовскій—министръ внутреннихъ дѣлъ.

⁸⁾ Эти строки написаны другою рукою.

Пребываніе графа Д. Н. Толстаго въ 1849 году въ Воронежѣ осталось памятнымъ для многихъ воронежцевъ. Между прочимъ въ то время графъ обратилъ вниманіе на Ивана Алексѣевича Придорогина. Въ слѣдующемъ 1850 году случайно-ли или по заранѣе обдуманному плану Придорогинъ принималъ участіе въ поѣздкѣ графа въ Крымъ, и свои впечатлѣнія отъ этой поѣздки, какъ и вообще отъ знакомства съ графомъ, изложилъ въ нижеслѣдующемъ къ нему письмѣ.

Ваше Сіятельство,

Милостивый Государь,

Графъ Дмитрій Николаевичъ!

Осмѣливаюсь писать къ Вамъ , чтобы имѣть честь еще разъ поблагодарить Васъ за оказанное Вашимъ Сіятельствомъ вниманіе ко мнѣ, за доставленное мнѣ удовольствіе путешествія вмѣстѣ съ Вами въ страну нашего обширнаго отечества самую любопытную въ отношеніи историческомъ, самую роскошную по природѣ и мѣстности, самую богатую по растительности и обилію даровъ природы ⁹⁾;—благодарить Васъ за всѣ Ваши ласки и расположеніе, за Ваши наставительныя просвѣщенныя бесѣды, однимъ словомъ за все, что вы сдѣлали для меня, который ничѣмъ не заслужилъ Вашихъ милостей. А вмѣстѣ съ тѣмъ позвольте увѣрить Ваше Сіятельство, что ежели я не въ состояніи вполне выразить всей моей благодарности къ Вамъ, то по крайней мѣрѣ глубоко и сильно чувствую всѣ Ваши благодѣянія; считаю время, проведенное съ Вами, лучшимъ временемъ моей жизни. И воспоминаніе объ немъ есть и будетъ для меня воспоминаніемъ утѣшительнымъ, драгоценнымъ, которое я берегаю и буду берегать въ глубинѣ души моей, какъ богатъ лучшее свое сокровище ¹⁰⁾.

Яковъ Нечаевъ передалъ мнѣ объ обязательной припискѣ ко мнѣ Вашего Сіятельства въ его письмѣ, за которую я Васъ еще разъ благодарю и благодарю отъ души и сердца. Не знаю, чѣмъ я могъ заслужить такое лестное вниманіе и благорасположенность Вашего Сіятельства, но знаю только одно, что я умѣю чувствовать и цѣнить ихъ.— Молю Бога, чтобы Онъ еще хотя разъ въ жизни привелъ меня увидать Васъ, настоящаго Русскаго вельможу, умнаго, благороднаго, а главное добраго, снисходительнаго, съ теплой Русской душою. Это не лесть, Ваше Сіятельство, а одна чистая, голая Русская правда.

Надѣюсь, что моя поѣздка въ Петербургъ исполнится, хотя и не такъ скоро, какъ я предполагалъ потому, что обстоятельства задержать меня до Декабря.

Но я надѣлѣ вамъ до безконечности; побраните, но простите. А за тѣмъ позвольте, Ваше Сіятельство, изъяснить Вамъ

⁹⁾ Крымъ.

¹⁰⁾ Опускаются частныя сообщенія.

мою глубочайшую и душевную преданность и почтение, съ которыми имѣю честь быть

Вашего Сіятельства покорнѣйшій
слуга И. Придорогинъ.

1850 г. Октября 22-го дня.

* * *

Переписка, возникшая между графомъ Д. Н. Толстымъ и Второвымъ, продолжалась. Изъ писемъ Николая Ив. Второва графъ Толстой узналъ объ Иванѣ Саввичѣ Никитинѣ. При письмѣ Второвъ прислалъ графу нѣкоторыя изъ стихотвореній Никитина. Это было около 1854 года. Воронежское общество въ то время уже обратило вниманіе на „новаго поэта“; но появленіе въ свѣтъ его стихотвореній почему-то замедлялось ¹¹⁾. Графъ весьма заинтересовался присланными ему первыми литературными опытами Никитина и, предвидя въ немъ талантливаго народнаго поэта, изъявилъ желаніе напечатать его стихотворенія отдѣльнымъ изданіемъ на свой счетъ. Замѣчу здѣсь, что графъ былъ не богатъ; но, подмѣтивъ дарованія „мѣщанина—поэта“, онъ хотѣлъ помочь ему выйти на его дорогу. И онъ это сдѣлалъ. „Я никогда не забуду Вашего участія при первомъ моемъ вступленіи на новую для меня дорогу,—пишетъ Никитинъ гр. Толстому,—и съ восторгомъ и гордостью буду вспоминать о немъ во всю мою жизнь“.

5 Апрѣля 1854 г. Никитинъ отправилъ къ графу Толстому „слабые опыты своего труда въ его полное распоряженіе и просилъ для нихъ его высокаго покровительства“. По поводу изданія стихотвореній между графомъ и нашимъ поэтомъ завязалась переписка ¹²⁾, которой, къ сожалѣнію, я не могъ найти въ архивѣ графа. Въ началѣ 1856 г. „Стихотворенія И. Никитина“ появились въ свѣтъ въ Петербургѣ ¹³⁾. Известно, что по напечатаніи стихотвореній, графъ Толстой „предложилъ Никитину поднести отъ его имени по экземпляру стихотвореній Высочайшимъ Особамъ. Само собою разумѣется, что Никитинъ съ радостью на это согласился. Стихотворенія были поднесены при простыхъ вѣрноподданическихъ письмахъ Никитина. Обѣ Императрицы царствовавшая и вдовствовавшая и покойный Цесаревичъ Николай Александровичъ удостоили Никитина драгоценными подарками, которые онъ принималъ съ восхищеніемъ“ ¹⁴⁾.—Ободренный свыше, нашъ поэтъ уже смѣло пошелъ по своей дорогѣ.

И впоследствии графъ Толстой не оставлялъ Никитина своей поддержкой и покровительствомъ. Отношенія ихъ были особенно близки

¹¹⁾ См. подробности въ статьѣ Н. В. Воскресенскаго „Иванъ Саввичъ Никитинъ“. Ворон. Юбил. Сб. Т. 2, стр. 298 и слѣд.

¹²⁾ Объ этой перепискѣ упоминаетъ Де-Пуле въ биографіи И. С. Никитина, которая печатается при сочиненіяхъ Никитина.

¹³⁾ Въ изданіи принималъ участіе А. А. Половцевъ.—Петербургская печать неблагоприятно встрѣтила это изданіе. Ф. Булгаринъ, по словамъ самого Никитина, отзывался (въ Сѣверн. Почтѣ) о немъ такъ:—«Вотъ-де самородка произведеніе, исправленное и изданное гр. Д. Н. Толстымъ, на котораго смѣло можно положить»... (Соч. И. С. Никитина. М. 1883 г., стр. 34 (биогр.)).

¹⁴⁾ Изъ биографіи И. С. Никитина, составленной Де-Пуле. У Воскресенскаго. „Иванъ Саввичъ Никитинъ“. Воронежскій Юбилейный Сборникъ. Т. 2, стр. 312.

въ то время, когда графъ былъ Воронежскимъ губернаторомъ. Никитинъ, какъ извѣстно, открылъ въ Воронежѣ къ тому времени книжный магазинъ. Сюда-то нерѣдко запросто хаживалъ графъ и подолгу бесѣдовалъ съ поэтомъ. Никитинъ и самъ часто и также запросто бывалъ у Толстаго. Добрыя отношенія ихъ ни разу не измѣнились до самой смерти поэта (16 октября 1861 г.).

Вотъ письмо И. С. Никитина къ гр. Толстому.

Ваше Сіятельство

Милостивый Государь

Графъ Дмитрій Николаевичъ.

Вамъ угодно было изъявить свое желаніе, переданное мнѣ Николаемъ Ивановичемъ Второвымъ, о присылкѣ къ Вамъ для напечатанія моихъ стихотвореній. Незнаю, чѣмъ и какъ благодарить мнѣ Васъ за Ваше лестное для меня вниманіе, не знаю тѣмъ болѣе, что совершенно понимаю разстояніе, раздѣляющее Графа и мѣщанина. Здѣсь нѣтъ мѣста словамъ. И что бы я ни сказалъ, я не выразилъ бы даже и тѣни того чувства, которое наполняетъ мою душу въ настоящія минуты, когда я имѣю честь писать къ Вамъ эти строки. Быть можетъ, другой на моемъ мѣстѣ и въ подобномъ случаѣ сказалъ бы много и удачно. Но я выросъ въ глуши. Я не привыкъ говорить краснорѣчиво. Скажу только одно, что я никогда не забуду Вашего участія при первомъ моемъ вступленіи на новую для меня дорогу и съ восторгомъ и гордостью буду вспоминать о немъ во всю мою жизнь.

Прилагая при этомъ письмѣ собраніе моихъ стихотвореній, (посвященныхъ мною Николаю Ивановичу Второву и Константину Осиповичу Александрову-Дольнику, въ знакъ моей къ нимъ признательности за все, чѣмъ я имъ обязанъ), я осмѣливаюсь передать эти слабые опыты моего труда въ Ваше полное распоряженіе и просить для нихъ Вашего высокаго покровительства.

Съ чувствомъ глубочайшаго высокопочитанія и совершеннѣйшей преданности имѣю честь пребыть

Вашего Сіятельства

Милостиваго Государя

всепокорнѣйшимъ слугою

Иванъ Никитинъ.

1854 года 5 Апрѣля,
Г. Воронежъ.

* * *

Заинтересовавшись Воронежскою жизнію, графъ полюбилъ Воронежъ и по выходѣ въ отставку, въ 1863 году, выбралъ этотъ городъ для постояннаго мѣстожителства. Говорятъ, онъ нѣкоторое время желалъ быть выбраннымъ въ городскіе головы г. Воронежа и съ этою будто-бы цѣлію приобрѣлъ собственный домъ въ Во-

ронежѣ, въ Вителевскомъ переулкѣ, уступленный имъ впоследствии подъ дешевыя квартиры гимназистокъ. Но особенно интересовала графа умственная жизнь г. Воронежа и дѣятельность лучшихъ воронежцевъ въ этомъ отношеніи. Къ этому времени относится письмо къ нему Николая Алексѣевича Сѣверцева, свидѣтельствующее о разностороннихъ научныхъ интересахъ графа, его чуткости къ выдающимся научнымъ работамъ. Графъ Толстой, какъ видно изъ письма, привѣтствовалъ въ Н. А. Сѣверцевѣ талантливаго ученаго, лестно отозвавшись о первомъ его сочиненіи — „Періодическія явленія въ жизни звѣрей, птицъ и гадовъ Воронежской губерніи“, и изъявилъ желаніе принять на себя трудъ втораго изданія и даже корректуры этой книги. На такое предложеніе Н. А. Сѣверцевъ отвѣтилъ слѣдующимъ письмомъ.

Милостивый Государь

Графъ Дмитрій Николаевичъ!

Вы были такъ добры и обязательны, что сдѣлали мнѣ честь изъяснить желаніе принять на себя трудъ втораго изданія и корректуры моей книги „о періодическихъ явленіяхъ въ жизни звѣрей, птицъ и гадъ Воронежской губ.“ Я тогда же съ благодарностью принялъ Ваше предложеніе, но занявшись здѣсь разработкой своихъ послѣднихъ тыншанскихъ изслѣдованій, оказался къ сожалѣнію неисправнымъ относительно предполагаемаго Вами изданія и слѣд. почти что неблагоприятнымъ относительно Вашей лестной оцѣнки моего перваго научнаго труда. Именно, когда Вы мнѣ сдѣлали свое предложеніе, то мы условились печатать текстъ перваго изданія почти безъ перемѣнъ, т. е. исправить только нѣкоторыя невѣрныя опредѣленія видовъ (не многихъ)—которыхъ я опредѣлялъ еще студентомъ, безъ достаточной практики въ этомъ дѣлѣ, и развѣ прибавить небольшую статейку о перемѣнахъ, происшедшихъ въ описываемыхъ мной мѣстахъ относительно ихъ животнаго населенія, которыя перемѣны вообще сводятся къ тому, что звѣрей и птицъ вездѣ убавилось: эту статейку я не успѣлъ написать, да и моего экземпляра воронежской фауны у меня здѣсь подъ рукою нѣтъ, въ Москвѣ остался въ чемоданѣ.

Относительно же поправокъ въ зоологическихъ опредѣленій, — вотъ тѣ, которыя могу упомянуть.

1. У меня въ книгѣ перечислены 4 вида дикихъ гусей: *Anser cinereus*, *Anser segetum*, *Anser albifrons*, *Anser torquatus* (*bernicla*); слѣдуетъ вычеркнуть: *Anser segetum* и *Anser bernicla*, и поставить вмѣсто послѣдняго *Anser minutus*, Naum., и то съ вопросительнымъ знакомъ. Именно *Anser bernicla* внесенъ былъ въ списокъ по очень малому и темному крылу, которое я видѣлъ у мужика-охотника въ Нижнемъ Иорцѣ *); полная птица мнѣ не попадалась, но точь въ точь такіа же крылья я видѣлъ потомъ и на экземплярахъ *Anser minutus*, который отъ *Ans. albifrons* отличается малымъ ростомъ и малымъ клювомъ, а

*) Село Бобровскаго у. Ворон. губ.

больше почти ничѣмъ. Притомъ *Anser minutus* на пролетѣ тянетъ вмѣстѣ съ *albifrons*, что я наблюдалъ на Уралѣ и въ Киргизской степи, и оба вида имѣютъ пролѣтные пути черезъ материкъ: а *Ans. torquatus* (*bernicla*) на пролетѣ не удаляется отъ морскихъ береговъ и слѣдовательно по одному крылу его нельзя причислить къ воронежскимъ птицамъ, (хотя заблудящій экземпляръ и можетъ попасться). Что же касается до *Anser segetum*, то названные мной такъ экземпляры, съ *блѣловатымъ клювомъ* и неясными сѣрыми крапинами на брюхѣ, впрочемъ совершенно отличные въ статьяхъ и цвѣтѣ отъ *Ans. cinereus*—были не что иное, какъ молодые *Ans. albifrons*, котораго возрастныхъ измѣненій я тогда не зналъ. Настоящiе *Ans. segetum* пролетаютъ черезъ Казань, но меридианы воронежской губ. пересѣкаютъ сѣвернѣе Воронежа.

Эти объясненiя можно примѣчанiемъ пустить при систематическомъ каталогѣ, и затѣмъ *Ans. segetum* и *Ans. bernicla* вычеркнуть вездѣ, гдѣ упомянуты.

2. *Phylloperneuste prasina* (*ficedula prasina*, Rouill) мнѣ кажется теперь не новымъ видомъ, а видоизмѣненiемъ, и то въ голосѣ, въ пѣнiи *ficedula sibilatrix*; подъ какимъ именемъ точно такiе же экземпляры были присланы Кесслеромъ изъ Кiева въ Москву. Это сомнительный видъ (тоже въ выноску къ описанiю).

3. Въ главѣ о линiятии и климатическихъ измѣненiяхъ у меня соединены въ одинъ видъ *lacerta viridis* и *lacerta stirpium*: что неправильно. Вѣрно только то, что ихъ главный отличительный признакъ, объясненный въ текстѣ, Дюмерилемъ плохо выбранъ, ибо непостояненъ, что меня и ввело въ ошибку. Въ каталогахъ нужно помѣстить оба вида. Внутри окрайныхъ лѣсовъ у насъ живетъ только *lacerta stirpium*, по опушкамъ оба вида, въ степи *lacerta viridis*.

4. Въ общемъ систематическомъ каталогѣ *Eremias? Agama? sp.* будетъ *Eremias variabilis?*—на основанiи и позднее мной изслѣдованнаго географическаго распространенiя видовъ *Eremias* и *Agama*.

До отъѣзда въ Среднюю Азiю я побываю въ Воронежѣ и прочiя поправки отмѣчу на поляхъ Вашего экземпляра. На случай что Вы будете въ деревнѣ не можете ли сей экземпляръ довѣрить брату Александру? А если у насъ въ Петровскомъ¹⁵⁾ экземпляръ есть, такъ я его выправлю для новаго изданiя, и добавочную статейку напишу. Затѣмъ все новое изданiе предоставляю на Ваше усмотрѣнiе, и такъ какъ Ваши расходы, то Ваша и выручка.

Съ искреннимъ и глубокимъ уваженiемъ честь
имѣю быть къ услугамъ Вашего Сiятельства

Н. Сѣверцовъ.

* * *

¹⁵⁾ С. Петровское—въ 5 верстахъ отъ г. Боброва, Воронежской губ.,—родина Н. А. Сѣверцова.

Въ судьбахъ мѣстныхъ газетъ и изданій графъ принималъ живое участіе. Еще въ бытность свою губернаторомъ, онъ обращалъ особенное вниманіе на положеніе Воронежскихъ Губернскихъ Вѣдомостей ¹⁶⁾.

При „просвѣщенномъ сочувствіи и содѣйствіи“ графа была издана въ 1861 г. „Воронежская Бесѣда“ М. Де-Пуле и П. Готовымъ ¹⁷⁾.

Въ другомъ изданіи „Воронежскомъ Литературномъ Сборникѣ“, относящемся къ тому же году, имени графа посвящена ученая статья ¹⁸⁾, результатъ отношенія его къ сотрудникамъ этого Сборника и къ самому изданію.

Газетѣ „Воронежскій Телеграфъ“ графъ оказалъ нѣкоторую услугу при самомъ ея возникновеніи. Именно, онъ, по частной просьбѣ къ нему, ходатайствовалъ предъ Главнымъ Управленіемъ по дѣламъ печати о разрѣшеніи ея изданія и когда представленное въ редакторы этого изданія лицо не было утверждено въ этомъ званіи, графъ указалъ на А. А. Хованскаго, который, по изъявленіи имъ согласія, и былъ утвержденъ редакторомъ Телеграфа.

Въ критическую эпоху существованія „Филологическихъ Записокъ“, когда средства редакціи этого почтеннаго журнала стали истощаться, а подписка шла туго, графъ Д. Н. Толстой „оказалъ помощь“ ¹⁹⁾ редактору Записокъ, донинѣ съ неослабной энергіей продолжающему свое изданіе. Помощь эта, по словамъ достоуважаемаго редактора, состояла въ ходатайствѣ предъ Министромъ Народнаго Просвѣщенія о поддержкѣ изданія.

Въ 1869 году графъ Толстой оставилъ Воронежъ и уѣхалъ за границу, былъ въ Италіи, причемъ долгое время прожилъ въ Римѣ, присутствуя на засѣданіяхъ знаменитаго Ватиканскаго собора (1869 — 1870 г.). Его „Письма изъ Рима“, содержащія въ себѣ обзоръ засѣданій этого собора, были тогда же печатаемы въ журналѣ Министерства Народнаго Просвѣщенія ²⁰⁾. Къ этому же времени относится его корреспонденція изъ Рима, напечатанная въ Воронежскомъ Телеграфѣ ²¹⁾, и рядъ статей подъ заглавіемъ „Князь Яковъ Пидипіостъ (Пропагандистъ соединенія церкви восточной и западной)“, помѣщенныхъ въ Воронежскихъ Епархіальныхъ Вѣдомостяхъ (1869 г. №№ 1, 2, 3 и 4), безъ подписи автора ²²⁾.

Близкіе къ Воронежской литературѣ лица смотрѣли на графа Толстаго „съ глубокимъ уваженіемъ“ и не порывали съ нимъ связи и по

¹⁶⁾ Воскресенскій. Пятидесятилѣтіе Ворон. Губ. Вѣд., стр. 144.

¹⁷⁾ См. надпись на экземплярѣ Воронежской Бесѣды, поднесенномъ издателями графу Толстому. Экземпляръ этотъ хранится въ домашней бібліотекѣ графа, въ с. Знаменскомъ.

¹⁸⁾ См. Воронеж. Литературн. Сборникъ, изд. въ Воронежѣ въ 1861 г. Въ немъ графу Толстому посвящена статья Данскаго „Очеркъ жизни и ученыхъ трудовъ м. Евгенія“.

¹⁹⁾ См. объ этомъ въ нижеслѣдующемъ письмѣ къ графу Толстому отъ М. О. Де-Пуле.

²⁰⁾ Журн. Минист. Народн. Просвѣщенія за 1870 г. Письма изъ Рима (Отъ нашего корреспондента). Черновой текстъ этихъ писемъ сохранился въ домашнемъ архивѣ гр. Толстаго. Писаны собственноручно, карандашомъ.

²¹⁾ Сообщено А. А. Хованскимъ, на имя котораго была прислана графомъ эта корреспонденція.

²²⁾ Черновые листки этихъ статей, писанные собственноручно графомъ, сохранились въ его домашнемъ архивѣ.

выбздѣ его изъ Воронежа, напоминая ему о себѣ то присылкой своихъ изданій, то обращеніями къ нему по своимъ частнымъ дѣламъ. Такого именно характера два послѣднія изъ уцѣлѣвшихъ въ архивѣ графа письма къ нему — отъ Антона Родіоновича Михайлова и Михаила Федоровича Де-Пуле.

Ваше Сіятельство!

Милостивый Государь!

Графъ Дмитрій Николаевичъ!

Уважаю память покойнаго Никитина, я рѣшилсѣ издать его сочиненія изъ опасенія, что какъ этотъ трудъ ничѣмъ не вознаграждался для издателя, то и полное изданіе могло-бы состояться не скоро.

Теперь это изданіе поступило въ продажу, стало быть труднѣйшая часть моей задачи разрѣшена; зная, что память Никитина дорога и для Вашего Сіятельства, я счелъ своимъ долгомъ презентовать одинъ экземпляръ его сочиненій Вамъ; но къ сожалѣнію не зналъ о Вашемъ недавнемъ краткомъ пребываніи въ Воронежѣ, почему и не могъ выполнить своего желанія лично; поэтому и спѣшу его переслать чрезъ почту. Прошу Васъ принять этотъ даръ во первыхъ на память о нашемъ родномъ поэтѣ, во вторыхъ какъ изъясненіе моего глубокаго уваженія къ особѣ Вашего Сіятельства.

Можетъ быть я увлекаюсь своимъ провинціальнымъ патріотизмомъ, ради котораго, не смотря на всѣ настоянія другихъ, рѣшилсѣ я издать Никитина не иначе, какъ на его родномъ пепелищѣ; но мнѣ кажется, что Никитина до сего времени не оцѣнили еще по заслугамъ. Въ большей части его превосходныхъ картинъ, рѣзко списанныхъ съ природы или съ челоуѣка, находили какое то подражаніе и даже въ настоящее время въ ст. г-на Бунакова о Никитинѣ проявился еще новый нелѣпный взглядъ на него, будто онъ не былъ близко знакомъ съ бытомъ нашего сельскаго люда, а только съ однимъ городскимъ пролетаріатомъ! Выходитъ Никитинъ, выросшій въ этой средѣ — средѣ низшаго слоя русскаго народа, — не зналъ его, а списывалъ съ г-на Некрасова! Конечно, кабинетная ученость не знаетъ того, что каждый городской кулакъ — неучъ во сто разъ болѣе знакомъ, болѣе близокъ къ сельскому люду (и даже на этомъ то знаніи основано его кулачество), нежели самый высокоученный профессоръ государственной экономіи и проч. и проч.

Я надѣюсь и твердо увѣренъ, что Вы, Графъ, не оставите безъ вниманія эту сторону критики Никитина и постараетесь вывести на свѣтъ Божій то великое и, можно сказать, у насъ единственное достоинство его, что онъ есть самый вѣрный, самый энергичный живописецъ нашего народа. Развѣ его — Жена ямщика, Купецъ на пчельникѣ, Морозная ночь въ деревнѣ, ну словомъ все и все не оригиналы изъ народной жизни, а все подражанія?

Съ глубочайшимъ почтеніемъ имѣю честь пребыть
Вашего Сіятельства покорный слуга Антонъ Михайловъ.

Милостивый Государь

Графъ Димитрій Николаевичъ!

А. Р. Михайловъ долженъ былъ поднести Вашему Сіятельству экземпляръ полнаго собранія сочиненій покойнаго Никитина съ составленною мною біографіей поэта. Ваше Сіятельство, надѣюсь, усмотрѣли, что въ ней говорится о Васъ, о Вашихъ отношеніяхъ къ Никитину съ полною безпристрастностью и съ тѣмъ уваженіемъ, которое я постоянно питалъ къ Вамъ, еще не зная Васъ лично, но много слышавъ о Васъ отъ покойныхъ друзей моихъ Второва, Придорогина и потомъ Никитина. Въ бытность Вашу губернаторомъ въ Воронежѣ, я пользовался, какъ человекъ близкій тѣмъ людямъ, которыхъ и Вы любили, Вашимъ расположеніемъ. По прошествіи многихъ лѣтъ, мнѣ пріятно объ этомъ вспомнить и поблагодарить Васъ, Графъ, за это отъ всей души. Въ нашихъ отношеніяхъ, именно съ моей стороны, не было ничего корыстнаго, ищущаго въ Васъ; біографія Никитина, написанная въ Вильнѣ назадъ тому два года, доказываетъ это какъ нельзя болѣе. Эта духовность моихъ отношеній къ Вашему Сіятельству дала мнѣ право обратиться къ Вамъ съ покорнѣйшей просьбой, — прямо и смѣло, какъ бы это сдѣлали Придорогинъ и Никитинъ. Помощь, которую вы оказали моему старому коллегѣ Хованскому ²³⁾ и близкое родство Ваше съ министромъ Народнаго Просвѣщенія, гр. Д. А. Толстымъ, были поводомъ, толчкомъ къ просьбѣ. Дѣло вотъ въ чемъ ²⁴⁾.

.

Пишу въ Данковъ, по совѣту Хованскаго. Во всякомъ случаѣ прошу Васъ, Графъ, вѣрить, что мнѣ истинно пріятно просто — напомнить Вамъ о себѣ, знать о Васъ и о томъ, что съ Вами? Позвольте надѣяться, что Ваше Сіятельство, во всякомъ случаѣ, почтите меня своимъ отвѣтомъ. Я нѣсколько опасаюсь: вѣрно-ли и скоро-ли дойдетъ мое письмо до Вашей деревенской резиденціи? ²⁵⁾

Пользуюсь случаемъ, чтобы еще разъ высказать Вамъ искренность и неизмѣнность моего уваженія, съ какимъ и остаюсь

Вашего Сіятельства
покорнѣйшимъ слугою
М. де-Пуле.

С.-Петербургъ
2-е Декабря 1869 г.

Ст. Звѣревъ.

Примѣч. Помѣщенные въ настоящей статьѣ письма Второва и Никитина были напечатаны мною въ 1891 г. въ № 44 Воронежскихъ Губернскихъ Вѣдомостей. Остальные письма до сего времени не были изданы. Всѣ письма — собственноручныя, напечатаны съ соблюденіемъ орфографіи писавшихъ. С. З.

²³⁾ Редактору Филологическихъ Записокъ. Помощь эта, какъ выше сказано, состояла, по разъясненію А. А. Хованскаго, въ ходатайствѣ гр. Д. Н. Толстаго предъ Министромъ Народнаго Просвѣщенія о поддержкѣ Филологическихъ Записокъ.
²⁴⁾ Излагается частная просьба.
²⁵⁾ Села Знаменскаго, Данк. у. Рязанской губ.

Статистическія данныя объ измѣненіяхъ въ числѣ и составѣ земельныхъ владѣній въ Воронежской губерніи съ 1873—1893 годъ.

I.

В о р о н е ж с к і й у ѣ з д ь.

Въ 1873 году состояло на счетахъ Воронежской казенной палаты по Воронежскому уѣзду 402 земельныхъ владѣній, заключающихъ въ себѣ удобной земли и лѣса 129.090 дес. и составляющихъ собственность частныхъ лицъ. Общее пространство этихъ владѣній вслѣдствіе зачисленія въ окладъ государственнаго поземельнаго налога земель, назначившихся прежде на счетахъ казенной палаты, увеличилось на 838 дес. и составило въ 1893 году 129.928 дес.

Изъ означенныхъ владѣній состояло къ 1873 году:

Въ 1-мъ станѣ	79 владѣній	съ 44270 дес.
— 2-мъ —	113 —	— 27104 —
— 3-мъ —	63 —	— 16473 —
— 4-мъ —	142 —	— 42081 —

Почти двѣ трети всего числа земельныхъ владѣній (254) 84¹/₂% общаго ихъ пространства (109.629 дес.) принадлежали дворянамъ; изъ лицъ другихъ сословій владѣли:

Почетные граждане	15 вл.	съ 9912 дес.
Купцы	31 —	— 6677 —
Мѣщане	32 —	— 1130 —
Крестьяне	70 —	— 2580 —

По сословіямъ владѣльцевъ и станамъ уѣзда означенныя владѣнія составляли слѣдующія группы:

Состояло къ 1873 году.

	Въ 1-мъ станѣ.	Во 2-мъ станѣ.	Въ 3-мъ станѣ.	Въ 4-мъ станѣ.
Дворянъ	54 вл. съ 41466 д.	82 вл. съ 23338 д.	34 вл. съ 12469 д.	84 вл. съ 31856 д.
Почетныхъ гражданъ	1 — — 1132 —	1 — — 727 —	6 — — 664 —	7 — — 7389 —
Купцовъ	6 — — 945 —	7 — — 2130 —	10 — — 1786 —	8 — — 1816 —
Мѣщанъ	5 — — 238 —	6 — — 147 —	5 — — 337 —	16 — — 408 —
Крестьянъ	13 — — 489 —	17 — — 262 —	13 — — 1217 —	27 — — 612 —

Изъ числа земельныхъ владѣній Воронежскаго уѣзда заключали въ себѣ каждое:

Болѣе 1000 дес.	30	владѣній съ	67302 дес.
100—1000 —	163	—	55779 —
10—100 —	150	—	6586 —
1—10 —	48	—	253 —
Не болѣе 1 —	11	—	8 —

Въ томъ числѣ было владѣній, заключающихъ въ себѣ каждое:

	Болѣе 1000 дес.		100—1000 дес.		10—100 дес.		1—10 дес.		не болѣе 1 д.	
	вл.	дес.	вл.	дес.	вл.	дес.	вл.	дес.	вл.	дес.
У дворянъ	25 съ	58263	133 съ	47543	80 съ	3739	15 съ	83	1 съ	1
" почетныхъ гражданъ	3 —	6897	8 —	2845	4 —	170	— —	—	— —	—
" купцовъ	2 —	2142	13 —	4009	10 —	507	5 —	18	1 —	1
" мѣщанъ	—	—	2 —	335	21 —	774	4 —	18	5 —	3
" крестьянъ	—	—	7 —	1047	35 —	1396	24 —	134	4 —	3

Въ періодъ времени съ 1873 по 1893 годъ произошли слѣдующія измѣненія въ составѣ и числѣ земельныхъ владѣній Воронежскаго уѣзда и въ сословіяхъ ихъ владѣльцевъ:

1. Осталось у прежнихъ владѣльцевъ всего 173 владѣнія съ 34.450 дес.; остальные 229 владѣній перешли отъ однихъ владѣльцевъ къ другимъ, и изъ нихъ 26 владѣній перешли два раза и 8 владѣній 3 раза отъ однихъ лицъ къ другимъ.

Изъ числа означенныхъ 173 владѣній 15 владѣній, заключавшихъ въ себѣ 2778 дес. увеличились на 1186 дес. и по 26 владѣніямъ съ 7647 дес. послѣдовала убыль 2853 дес.; 132 владѣнія съ 25.692 дес. остались къ 1893 году, въ томъ же составѣ, въ какомъ были за двадцать лѣтъ предъ тѣмъ.

Осталось у прежнихъ владѣльцевъ:

Изъ дворянъ	90 владѣній съ	29407 дес.
— почетныхъ гражданъ	4 — —	1617 —
— купцовъ	6 — —	1034 —
— мѣщанъ	15 — —	471 —
— крестьянъ	58 — —	1921 —

2. Перешло по наслѣдству къ лицамъ тѣхъ же сословій, къ которымъ принадлежали наслѣдователи:

Отъ дворянъ	49 владѣній съ	35623 дес.
— почетныхъ гражданъ	4 — —	2714 —
— купцовъ	2 — —	945 —
— мѣщанъ	2 — —	13 —
— крестьянъ	4 — —	216 —

Итого. 61 владѣн. съ 39511 дес.

При этомъ переходѣ изъ 8 владѣній, заключающихъ въ себѣ 20.070 дес., за раздѣломъ ихъ между сонаслѣдниками составилось 23 отдѣльныхъ владѣнія и изъ 5 наслѣдствъ съ 826 дес. за соединеніемъ въ одно по два и по три наслѣдства образовалось всего два владѣнія.

3. Перешло по разнымъ другимъ причинамъ къ лицамъ тѣхъ же сословій, что и прежніе землевладѣльцы, 57 владѣній съ 25.026 дес. Въ томъ числѣ:

Отъ дворянъ	42 влад.	и 23814 дес.
— купцовъ	7 — —	749 —
— мѣщанъ	4 — —	210 —
— крестьянъ	4 — —	270 —

При этомъ переходѣ изъ трехъ отдѣльныхъ владѣній составилось одно съ 250 дес. и изъ двухъ владѣній— пять съ 132 дес.

4. Перешло къ лицамъ другихъ сословій:

Отъ дворянъ	73 влад. и	20785 дес.
— почетныхъ гражданъ	7 — —	5581 —
— купцовъ	16 — —	3949 —
— мѣщанъ	11 — —	436 —
— крестьянъ	4 — —	190 —
Итого		111 влад. и 30941 дес.

При переходѣ означенныхъ владѣній отъ однихъ владѣльцевъ къ другимъ изъ 91 вл. съ 23.887 дес. составилось 243 владѣнія и изъ остальныхъ 20 владѣній, заключающихъ въ себѣ 7084 дес. образовалось всего 6 владѣній, въ томъ числѣ въ составъ владѣнія Его Императорскаго Высочества Принцессы Ольденбургской вошло 10 отдѣльныхъ владѣній.

5. При переходѣ отъ однихъ владѣльцевъ къ другимъ всѣхъ 229 владѣній:

	Прибыло:	Убыло:
У дворянъ	— —	3 вл. и 9903 дес.
— почетныхъ гражданъ	10 вл. —	1941 —
— купцовъ	12 — и 4970 дес.	
— мѣщанъ	17 — — 2114 —	
— крестьянъ	115 — — 4760 —	
Итого		154 вл. и 11844 дес. 3 вл. и 11844 дес.

Въ томъ числѣ владѣній, заключающихъ въ себѣ каждое:

а) Больше 1000 дес.	Прибыло:	Убыло:
У дворянъ	2 вл. и 5991 дес.
— почетныхъ гражданъ	— 3230 —
— купцовъ	1 вл. 1365 дес.	2 вл. и 2142 —
Итого		1 вл. 1365 дес. 4 вл. 11363 дес.
б) 100—1000 дес.	У дворянъ	9 вл. и 4274 дес.
	— почетныхъ гражданъ	4 вл. 1270 дес.
	— купцовъ	9 — 5801 —
	— мѣщанъ	7 — 2166 —
	— крестьянъ	15 — 2848 —
Итого		35 вл. 12085 дес. 9 вл. 4274 дес.
в) 10—100 дес.	У дворянъ	308 дес.
	— почетныхъ гражданъ	2 вл. 4 —
	— купцовъ 55 дес.
	— мѣщанъ 108 —
	— крестьянъ	51 вл. 1765 дес.
Итого		53 вл. 2077 дес. 5 вл. 163 дес.
г) 1— 10 дес.	У дворянъ	6 вл. 52 дес.
	— почетныхъ гражданъ	4 — 15 —
	— купцовъ	2 — —
	— мѣщанъ	9 — 53 —
	— крестьянъ	34 — 139 —
Итого		55 вл. 239 дес.
д) Не больше 1 дес.	У дворянъ	2 вл. 2 дес.
	— купцовъ	2 — 1 —
	— мѣщанъ	6 — 3 —
	— крестьянъ	15 — 8 —
Итого		25 — 14 дес.

Вообще владѣній, заключающихъ въ себѣ каждое:

	Прибыло.		Убыло.	
	вл.	дес.	вл.	дес.
Болѣе 1000 дес.	—	—	—	—
100—1000 —	26	7811	—	—
10—100 —	48	1914	—	—
1—10 —	55	259	—	—
Не болѣе 1 дес.	25	14	—	—
Итого	154	9998	3	9998

Затѣмъ въ 1893 году составилось въ Воронежскомъ уѣздѣ владѣній, заключающихъ въ себѣ каждое:

	Удво- рянъ.		У почетн. гражданъ.		У куп- цовъ.		У мѣ- щанъ.		У крестъ- янь.		Итого.	
	вл.	дес.	вл.	дес.	вл.	дес.	вл.	дес.	вл.	дес.	вл.	дес.
Болѣе 1000 д.	23	52272	3	3667	1	1365	—	—	—	—	27	57304
100—1000 —	124	43269	12	4115	22	9810	9	2501	22	3895	189	63590
10—100 —	80	4047	6	174	10	452	16	666	86	3161	198	8500
1—10 —	21	135	4	15	7	18	13	71	58	273	103	512
Не болѣе 1 д.	3	3	—	—	3	2	11	6	19	11	36	22
Итого	251	сѣ 99726	25	сѣ 7971	43	сѣ 11647	49	сѣ 3244	185	сѣ 7340	553	сѣ 129928

II.

Б о б р о в с к и й у ѣ з д ь .

Къ 1873 году состояло въ Бобровскомъ уѣздѣ 210 земельныхъ владѣній, принадлежавшихъ отдѣльнымъ лицамъ и заключавшихъ въ себѣ удобной земли и лѣса 365.138 дес. (*). Изъ нихъ находилось:

Въ чертѣ 1-го стана уѣзда	116237	дес.
— 2-го —	139849	—
— 3-го —	8773	—
— 4-го —	100229	—

Изъ всего числа и пространства означенныхъ владѣній принадлежало:

	Дворянамъ.		Почетнымъ гражданамъ.		Купцамъ.		Мѣщанамъ.		Крестья- намъ.	
	вл.	дес.	вл.	дес.	вл.	дес.	вл.	дес.	вл.	дес.
Въ 1-мъ станѣ уѣзда	36	сѣ 106761	4	сѣ 2764	15	сѣ 5810	2	сѣ 396	9	сѣ 556
— 2-мъ —	21	— 129126	2	— 6242	11	— 3801	1	— 300	12	— 374
— 3-мъ —	7	— 4407	1	— 2600	—	—	2	— 307	34	— 1459
— 4-мъ —	4	— 61606	8	— 16917	17	— 19395	7	— 277	17	— 2034
Итого	68	сѣ 301900	15	сѣ 28529	43	сѣ 29006	12	сѣ 1280	72	сѣ 4423
Въ %къ общей суммѣ	32,4%	82,9%	7,1%	7,8%	20,5%	7,9%	5,7%	0,3%	34,3%	1,2%

Самая значительная часть общаго пространства упомянутыхъ владѣній (91,4%) входила въ составъ крупныхъ владѣній, заключающихъ въ себѣ каждое болѣе 1000 дес. По величинѣ отдѣльныхъ владѣній они составляли слѣдующія группы:

	Было владѣній, заключавшихъ въ себѣ каждое:		У дворянъ.		Почетныхъ гражданъ.		Купцовъ.		Мѣщанъ.		Крестьянъ.		Итого.	
	вл.	дес.	вл.	дес.	вл.	дес.	вл.	дес.	вл.	дес.	вл.	дес.	вл.	дес.
Болѣе 10000 дес.	8	сѣ 210294	—	—	—	—	—	—	—	—	—	—	8	сѣ 210294
— 1000 —	20	— 78973	8	сѣ 26024	8	сѣ 18457	—	—	—	—	—	—	36	— 123454
— 100 —	27	— 11810	6	— 2427	23	— 9684	4	сѣ 1015	12	сѣ 4423	72	— 27017	—	—
— 10 —	12	— 818	1	— 78	12	— 865	5	— 259	50	— 2291	80	— 4311	—	—
— 1 —	1	— 5	—	—	—	—	3	— 6	8	— 49	12	— 60	—	—
Не болѣе 1 —	—	—	—	—	—	—	—	—	2	— 2	2	— 2	—	—

(*). Здѣсь принято въ расчетъ только то количество земли, которое состоитъ и къ 1893 году во владѣніи частныхъ лицъ. *Примѣч. автора.*

За послѣднія двадцать лѣтъ произошли слѣдующія измѣненія въ числѣ и составѣ земельныхъ владѣній Бобровскаго уѣзда:

Осталось у прежнихъ владѣльцевъ:	Дворянъ.		Почетныхъ гражданъ.		Купцовъ.		Мѣщанъ.		Крестьянъ.		Итого.	
	вл.	дес.	вл.	дес.	вл.	дес.	вл.	дес.	вл.	дес.	вл.	дес.
	25 съ	116265	8 съ	17836	4 съ	13584	4 съ	301	34 съ	1737	95 съ	149723
Перешло къ лицамъ тѣхъ же сословій:												
а) По наследству	14 —	116987	4 —	7819	4 —	2944	2 —	252	12 —	918	36 —	123920
б) По другимъ причинамъ	5 —	33496	1 —	1865	7 —	4362	—	40	2 —	56	15 —	39819
Перешло къ лицамъ другихъ сословій	24 —	35152	2 —	1009	8 —	8116	6 —	687	24 —	1712	64 —	46676

При переходѣ владѣній отъ однихъ лицъ къ другимъ, 28 владѣній съ 41.342 дес. раздробились и составили 83 новыхъ владѣній и именно:

Изъ 17 владѣній съ 12066 дес. составилось	34 владѣнія.
— 6 — — 23835 — —	18
— 1 — — 150 — —	4
— 3 — — 269 — —	18
— 1 — — 5022 — —	9

Кромѣ того вслѣдствіе перехода по покупкѣ участковъ земли, не составлявшихъ прежде особыхъ владѣній, образовалось изъ этихъ участковъ 135 новыхъ владѣній, и затѣмъ составилось къ 1893 году частныхъ земельныхъ владѣній 400, т. е. въ теченіи 20 лѣтъ прибыло этихъ владѣній 190.

Нынѣ эти владѣнія распредѣляются по слѣдующимъ группамъ:

1. По станамъ уѣзда:	У дворянъ.		Почетн. гражд.		Купцовъ.		Мѣщанъ.		Крестьянъ.		Итого.	
	вл.	дес.	вл.	дес.	вл.	дес.	вл.	дес.	вл.	дес.	вл.	дес.
Въ 1-мъ станѣ	38 съ	95668	6	4638	14	9392	9	1185	28	5404	95 съ	116287
— 2-мъ —	29 —	127214	4	6265	15	4324	20	835	47	1211	115 —	139849
— 3-мъ —	7 —	1792	1	2600	2	1416	4	333	72	2632	86 —	8773
— 4-мъ —	5 —	59885	20	19801	19	15498	23	1714	37	3331	104 —	100229
Итого	79 съ	284559	31	33304	50	30630	56	4067	184	12578	400 —	365138
2. По величинѣ владѣній:												
Болѣе 10000 д.	8 съ	213428	—	—	—	—	—	—	—	—	8 съ	213428
— 1000 —	20 —	59968	10	25712	8	17024	—	—	1	1902	39 —	104606
— 100 —	31 —	10393	15	7285	26	12637	10	2622	24	6576	106 —	39513
— 10 —	15 —	735	6	307	15	959	34	1392	106	3756	176 —	7149
— 1 —	5 —	35	—	—	1	10	10	51	51	342	67 —	438
Не болѣе 1	—	—	—	—	—	—	2	2	2	2	4 —	4

Изъ сравненія числа и состава частныхъ земельныхъ владѣній Бобровскаго уѣзда къ 1873 году съ числомъ и составомъ такихъ владѣній къ 1893 году оказывается:

1. Число земельныхъ владѣній по всемъ сословіямъ землевладѣльцевъ увеличилось.

2. Общій составъ дворянскихъ владѣній уменьшился на 17341 дес. вслѣдствіе перехода той земли къ лицамъ прочихъ сословій.

3. Убыль земли послѣдовала по общему составу тѣхъ владѣній, которыя заключаютъ въ себѣ каждое 1000—10.000 дес.

4. Изъ вновь образовавшихся 190 земельныхъ владѣній только 3 владѣнія заключаютъ въ себѣ каждое болѣе 1000 дес., въ 34 владѣнiяхъ имѣется въ каждомъ 100—1000 дес., въ 96 владѣнiяхъ — 10—100 дес., въ 55 владѣнiяхъ 1—10 дес. и въ 2 владѣнiяхъ по 1 дес.

Въ частности:	Пробыло.	Убыло.
У лицъ дворянскаго сословія	11 вл. — дес.	17341 дес.
— почетныхъ гражданъ	16 — 4775 —	
— купцовъ	7 — 1624 —	
— мѣщанъ	44 — 2787 —	
— крестьянъ	112 — 8155 —	
Владѣній заключающихъ въ себѣ каждое:		
Болѣе 10000 дес.	— 3134 —	
— 1000 —	3 вл. —	18848 дес.
— 100 —	34 — 12496 —	
— 10 —	96 — 2838 —	
— 1 —	55 — 378 —	
Не болѣе 1 —	2 — 2 —	

Г. И. Бычковскій.



Монастырская сельскохозяйственная дѣятельность въ Воронежскомъ краѣ.

(Вотчины Успенскаго Валуйскаго монастыря по описи 1762 г.).

Монастыри на Руси оказали государству великую услугу, какъ колонизаторы его пустынныхъ окраинъ, какъ первые, весьма стойкіе піонеры въ насажденіи русской народности и русской жизни на этихъ окраинахъ. Правительство сознавало такое значеніе монастырей для окраинъ государства и поэтому поддерживало появляшіеся тамъ монастыри, а иногда и открывало ихъ вновь; при чемъ монастырямъ давались вотчины и различныя привилегіи. Къ числу монастырей, построенныхъ Правительствомъ, принадлежить, какъ извѣстно, Валуйскій Успенскій Пристанскій монастырь, основанный по преданію царемъ Михаиломъ Ѳеодоровичемъ въ 1613 году.

Какія именно пожалованы были этому монастырю вотчины, остается пока неизвѣстнымъ. Валуйская писцовая книга 1626 года уже упоминаетъ о „земляхъ монастырскихъ“, принадлежавшихъ, вѣроятно, нашему монастырю, но не указываетъ точно, какія это земли: „монастырскихъ и церковныхъ земель мѣрятъ (въ 1626г.) имъ не (было) указано..., и тѣ земли не мѣрены“¹⁾. Въ 30-хъ годахъ XVII столѣтія Валуйскій Успенскій монастырь уже является хозяиномъ-собственникомъ, владѣющимъ крестьянами. Отъ 1634 года сохранилась челобитная царю „Валуйскаго города, Пречистые Богородицы и великаго чудотворца Николая Пристанскаго монастыря нищихъ богомольцевъ старца Кирилица съ братьею“ о сыскѣ бѣглыхъ монастырскихъ крестьянъ²⁾.

Въ 1624 году монастырю была дана жалованная Государева грамота на имя строителя, старца Макарія съ братіею. Этой грамотой давались монастырю, между прочимъ, слѣдующія льготы: „.... Монастырскимъ людямъ и крестьяномъ съ тяглыми людьми никакихъ пода-

¹⁾ Матер. по ист. Ворон. и сосѣдн. губ., т. II. Воронежскія писцовыя книги Воронежъ, 1891 г., стр. 166.

²⁾ Федяевскій. Валуйская Старина. Памятная книжка Воронежской губ. на 1893 г. Отд. III, стр. 153—159.

тей и денежных поборовъ и казачьихъ хлѣбныхъ запасовъ и кормовъ съ сошными людьми не давати... а намѣстники и воеводы и всякіе приказные люди строителя з'братъею и ихъ монастырскихъ служекъ и крестьянъ не судятъ ни въ чемъ... а вѣдаетъ и судитъ тѣхъ своихъ монастырскихъ людей и крестьянъ строитель з'братъею сами... а чего будетъ кому искати на строителя з'братъею и на ихъ монастырскихъ людехъ и на крестьянехъ и... судятъ ихъ въ Приказѣ Большаго Дворца бояре... а кто... черезъ ту жалованную грамоту изобидитъ, и тому отъ Государя быти въ опалѣ...“ ¹⁾. Такія привилегіи должны были создать изъ монастыря и его вотчинъ совершенно самостоятельное поселеніе, имѣющее свое собственное управленіе, огражденное закономъ отъ злоупотребленій, вмѣшательства и насилій со стороны представителей свѣтской власти. Въ первое же время монастырь воспользовался данными ему привилегіями, привлекалъ въ свои вотчины крестьянъ изъ окрестныхъ и болѣе или менѣе отдаленныхъ уѣздовъ: съ Новосили, Ливень, Корочи и изъ другихъ мѣстъ и развивалъ на монастырскихъ земляхъ сельскохозяйственную дѣятельность ²⁾, несмотря на крайне неблагоприятныя обстоятельства, при которыхъ приходилось дѣйствовать: монастырь въ то время представлялъ изъ себя, вмѣстѣ съ г. Валуйками, мысъ, далеко выдавшійся въ степь, по которой бродили шайки татаръ, часто врывающихся въ заселенныя мѣстности Московскаго государства; самыя Валуйки нѣсколько разъ подвергались нападеніямъ этихъ хищниковъ.

Проходятъ десятки лѣтъ, и положеніе вещей мѣняется: граница Московскаго государства подвигается далѣе на югъ, мѣстность изъ дикой и пустынной, часто подвергавшейся набѣгамъ дикихъ татарскихъ ордъ, постепенно принимаетъ характеръ мирнаго края, обезпеченнаго отъ вѣшнихъ нападеній и внутреннихъ неурядицъ.

Пользуясь замиреніемъ края, монастырь обратилъ все свое вниманіе на внутреннее благоустройство своихъ вотчинъ, — правильнымъ веденіемъ хозяйства онъ старался возвысить доходность вотчинъ: увеличилъ свой рабочий скотъ, построилъ подворья въ монастырскихъ вотчинахъ, завелъ собственныхъ „мирошниковъ“, „коваля“, гончара. Принадлежавшія ему угодья монастырь использовалъ, устроивъ, гдѣ было возможно, сукновальни, водяныя и вѣтряныя мельницы, кирпичный заводъ, солодовню.

Относительно вотчинъ Валуйскаго монастыря до сего времени ничего не сообщалось; тѣмъ болѣе интересъ имѣетъ приводимое ниже описаніе вотчинъ этого монастыря 1762 года, сохранившееся въ архивѣ при Воронежск. Губ. Стат. Комитетѣ, въ книгѣ т. наз. „Топольской“ ³⁾. Изъ самаго документа не видно, съ какою цѣлію была про-

¹⁾ См. Вор. Еп. Вѣд. 1883 г. № 6-й стр. 163.

²⁾ Федяевскій, стр. 158—159.

³⁾ Книга состоитъ изъ нѣсколькихъ тетрадей разныхъ годовъ, каждая съ особымъ счетомъ листовъ; тетради, повидному, вошли въ одну книгу совершенно случайно, — здѣсь есть и тяжелое дѣло съ списками съ Государевыхъ грамотъ, и „счетная выписка Бѣлогородской губерніи города Валуйекъ крѣпостнаго сбора 1787 года“ и подворный списокъ жителей города Тополи и его уѣзда; отъ этого послѣдняго списка книга получила и самое названіе „Топольской“, находящееся на верхней ея крышкѣ.

изведена опись; она составлялась по указу из Валуйской воеводской канцелярии, въ присутствіи монастырскихъ властей и стороннихъ свидѣтелей. Можно догадываться, что составленіе ея вызвано требованіемъ центрального Правительства передъ грозой, которая вскорѣ должна была разразиться надъ монастыремъ секуляризаціей въ 1764 году его имѣній и вотчинъ. По этой описи вотчины монастыря были отобраны отъ монастырскихъ властей и „отданы подъ смотреніе“ выборнымъ отъ крестьянскихъ обществъ атаманамъ съ роспискою.

Въ 1762 г. монастырь владѣлъ землей, угодьями и имѣлъ своихъ крестьянъ въ пяти вотчинахъ. Самая обширная вотчина, принадлежавшая Валуйскому монастырю, находилась въ 22 верстахъ отъ монастыря, въ слободѣ Казначеевкѣ, получившей свое названіе по преданію отъ того, что вотчиной Казначеевской завѣдывалъ казначей Валуйскаго монастыря, который и жилъ въ ней. Въ Казначеевкѣ былъ монастырскій дворъ съ богатыми хозяйственными постройками. У воротъ монастырскаго двора стояла приворотная черная изба, отдѣленная сѣнцами отъ свѣтлицы; здѣсь, вѣроятно, жили привратники и прислуга завѣдывавшаго вотчиной казначея. Въ глубинѣ двора находился большой крытый тесомъ домъ, раздѣленный сѣнцами на двѣ половины, изъ которыхъ въ каждой было по нѣскольку комнатъ; обширныя сѣни вмѣщали въ себѣ и чуланъ и выходили на дворъ крыльцомъ. Надворныя постройки состояли изъ трехъ амбаровъ, въ которыхъ находились зерно и мука, изъ ледника, выхода, конюшни и четырехъ сараевъ. Вся постройка монастырскаго двора кромѣ одного изъ амбаровъ, была изъ хорошаго дубоваго лѣса, въ изобиліи росшаго въ окрестности слободы, остатки котораго въ видѣ множества перелѣсковъ и небольшихъ рощицъ еще и теперь разбросаны по многочисленнымъ оврагамъ Казначеевскихъ полей. На монастырскомъ дворѣ находилось стадо свиней, число которыхъ „по свидѣтельству явилось“ 32; кромѣ того, здѣсь же показано 11 гусей, 11 утокъ, 6 индейскихъ куръ и 3 русскихъ. Къ монастырскому двору примыкало гумно, на которомъ кромѣ овина и половня значится 5 скирдовъ ржи, полтора скирда овса, 1 скирдъ проса и немного ячменя¹⁾; гумно было огорожено съ трехъ сторонъ дубовымъ тыномъ и съ четвертой плетнемъ изъ хвороста. Къ двору-же примыкали три монастырскихъ сада, въ которыхъ насчитано— „садовыхъ яблоней сотъ до пети и болея“. Кромѣ того, монастырю въ Казначеевкѣ принадлежали двѣ вѣтряныхъ мельницы, по одному камню въ каждой, приносившихъ обѣ ежегоднаго дохода, по описи, 24 четверти муки. За слободой находился скотскій монастырскій дворъ съ двумя избами; монастырскаго скота въ этомъ дворѣ показано: 4 яловыхъ коровы, 2 бугая, 7 подтелковъ, 8 лошадей, 1 меринъ, 7 жеребятъ; овецъ старыхъ 167, агнятъ „нынѣшнихъ“ 30, козъ старыхъ 4 и 1 козленокъ. Населеніе Казначеевки

¹⁾ Опись произведена въ концѣ сельскохозяйственнаго года,—въ маѣ мѣсяцѣ. Цифровыя данныя едва-ли строго соответствовали дѣйствительному количеству монастырскаго имущества въ описываемое время. Интересна прибавка (см. ниже, въ текстѣ описи) о „пущенныхъ въ заводъ монастырскаго отъ игумена *собственныя* его съ братією (?)“ лошадяхъ и воллахъ.

состояло изъ переселенцевъ съ разныхъ мѣстъ и городовъ: Новосили, Ливенъ, Землянска, Корочи и др.; въ 1710 году Казначеевка состояла изъ 27 дворовъ этихъ переселенцевъ ¹⁾; въ 1762 году въ Казначеевкѣ по описи значится 130 дворовъ. Никакихъ податей крестьяне Казначеевскіе въ монастырь не платили; управлялись они казначеемъ монастыря чрезъ посредство выборнаго атамана; всѣ повинности по отношенію къ монастырю ограничивались только полевыми работами на монастырь, да „на мельницы греблю во весь годъ въ осень пруживали одну недѣлю“.

Другая вотчина находилась въ слободѣ Казинкѣ, въ двухъ верстахъ отъ Казначеевки. Ни монастырскаго двора ни другого монастырскаго имущества въ этой вотчинѣ не было. Черкасы слободы Казинки въ количествѣ 86 дворовъ при 118 хатахъ платили въ монастырь кромѣ подушной подати по 50 копѣекъ съ хаты овладу, да кромѣ того, работали на мельницахъ монастырскихъ по одной недѣлѣ въ годъ, „когда не понадобится“, важивали лѣсъ и кашивали сѣно.

Третья вотчина находилась въ слободѣ Орѣховой, въ семи верстахъ отъ Казначеевки и въ 15 верстахъ отъ монастыря; здѣсь былъ монастырскій дворъ съ домомъ и садомъ. Вотчина эта въ 1710 году состояла всего изъ 4, а въ 1762 году—изъ 28 дворовъ черкасъ. Орѣховскіе черкасы никакихъ податей въ монастырь не платили и только работали на мельницахъ, возили лѣсъ да косили монастырское сѣно.

Еще меньше была вотчина въ деревнѣ Яблоновой, населеніе которой состояло изъ крестьянъ, бѣжавшихъ, вѣроятно, отъ своихъ прежнихъ владѣльцевъ и нашедшихъ себѣ пристанище на монастырской землѣ. Впрочемъ, по отношенію къ монастырю эти крестьяне нисколько не отличались отъ черкасъ, жившихъ въ другихъ монастырскихъ вотчинахъ,—какъ и черкасы, Яблоновскіе крестьяне платили только работой на монастырь, будучи свободны отъ всякихъ податей и сборовъ на монастырь. Въ Яблоновой было 10 дворовъ монастырскихъ крестьянъ.

Наконецъ, въ деревнѣ Симоновкѣ монастырю принадлежали два двора крестьянъ; неизвѣстно, платили-ли они какія-либо подати монастырю. Вблизи означенной монастырской вотчины стояла монастырская пасѣва, огороженная дубовымъ тыномъ; при ней были: изба, ледникъ, амшеникъ и 14 ульевъ пчелы; а возлѣ пасѣвки стоялъ пустой дубовый амбаръ. Кромѣ вотчинъ монастырю принадлежали три водяныхъ мельницы, изъ коихъ каждая представляла отдѣльное хозяйство. Одна мельница находилась на Осколѣ; при ней были выстроены: изба и три хаты; въ одной жилъ „коваль“, а въ остальныхъ—„мирошники“. Другая монастырская мельница стояла на протокѣ Скупого озера; при ней были двѣ избы мирошницкихъ. Третья мельница была на рѣкѣ Валуѣ; при ней—одна изба для „мирошниковъ“, другая для гончара, третья—пустая; кромѣ сарая для обжиганія кирпичей при ней была солодовня, „въ кой солодъ ростятъ“. При каждой монастырской мельницѣ были устроены сукновальни въ „три гнѣзда“, въ „семь гнѣздъ“ и въ „два гнѣзда“.

¹⁾ Воронежскій Историческій Архивъ, при Губ. Ст. Ком. Кн. № 133, лл. 142—144.

Вмѣстѣ съ весьма цѣнными свѣдѣніями о монастырскомъ сельскомъ хозяйствѣ, описъ Валуйскаго Успенскаго монастыря 1762 года содержитъ въ себѣ нѣкоторыя подробности объ экономическомъ положеніи монастырскихъ крестьянъ. Не обременные поборами на монастырь, крестьяне монастырскіе живутъ относительно-богато. У каждаго — дворъ обгороженъ дубовымъ *тыномъ*, кромѣ избы, у нѣкоторыхъ — двухъ избъ, встрѣчаемъ на крестьянскихъ дворахъ отдѣльныя крытыя соломою клѣты разнаго лѣса: дубоваго и липоваго и сарай, огороженныя *тыномъ*, противъ каждой избы — сѣни разнаго лѣса. Крестьяне живутъ большими семьями. „Во дворѣ Ермоль, Гавриловъ сынъ Амельяновъ, — читаемъ въ описи, — у него (Ермола) дѣти: сынъ Ермоль, дочери — Еeimья, Агафья, Ермолы дѣти; у Ермола жена Авдотья Егорова дочь, у Ермола дѣти: дочь Анна, у Ермола шуринъ Василій Матвѣевъ сынъ Бородинъ, у него дочь Настасья Васильева дочь“ — всего восемь человекъ, трое мужчинъ и пять женщинъ. На 10 крестьянскихъ дворовъ д. Яблоновой, подробно описанныхъ, приходится 25 м. и 40 женщ., на 1 крестьянской дворъ 2,5 мужч. и 4 женщины. За удовлетвореніемъ наличнымъ потребностямъ собственнаго хозяйства и отправленіемъ работъ на монастырь, нѣкоторые изъ монастырскихъ крестьянъ д. Яблоновой отыскивали себѣ работу на сторонѣ: Алексѣй Сергѣевъ сынъ Гребенниковъ — въ г. Тополяхъ, у казака Лувьяна Токарева; Максимъ Ивановъ сынъ Кудиновъ — въ д. Симоновѣ — у емшички Варвары Зайцевой. Существованіе *емшички* Варвары Зайцевой свидѣтельствуеетъ о развитіи промышленнаго духа даже и въ мѣстномъ *женскомъ* крестьянскомъ населеніи, что для прошлаго столѣтія составляетъ фактъ весьма характеристичный.

1762 г. мая — дня. Описъ вотчинъ Валуйскаго Успенскаго монастыря.

(Воронежскій Историческій Архивъ, при Губернскомъ Статистическомъ Комитетѣ.
Кн. № 146, л.л. 36—42).

„1762 году мая дня въ силе данной мнѣ изъ Валуйской воеводской канцеляріи инструкціи велено ѣхать валуйскаго Успенскаго монастыря въ вотчины и описать во первыхъ монастырскія дома и въ нихъ строенія и монастырскія всякія конскія и скотскія заводы, сколько въ которой вотчинѣ имѣтца, при самыхъ властехъ освидѣтельствовать, а по свидѣтельству явилось въ слободѣ Казначеевѣ монастырскій домъ огороженъ кругомъ дубовымъ тыномъ, а въ немъ строенія двѣ свѣтлицы съ комнатами дубоваго лѣсу между ими сѣнцы съ крыльцомъ въ сѣнцахъ чуланъ забранъ досками дубоваго лѣсу крыты тесомъ анбаръ дубоваго лѣсу въ немъ три закрома въ одномъ клѣба ржи по примѣру четверти съ двѣ въ другомъ закромѣ арженой муки по примѣру четверти съ двѣ третій порозжей; въ трехъ бочкахъ гречишной муки по примѣру четверти съ полторы; въ двухъ бочкахъ же пшеничной муки по примѣру съ четверть. Ледниль дубоваго лѣсу крытъ саломою закромъ дубоваго лѣсу въ немъ ечменю по примѣру четверти съ двѣ, закромъ съ приклѣтомъ дубоваго лѣсу, въ немъ сѣмя коно-

пшяного по примѣру мѣрки съ двѣ, пшена по примѣру-жѣ четверти съ двѣ. Клеть осинового лѣсу, въ немъ пять закрамовъ въ томъ числѣ въ дву закрамахъ проса по примѣру четверти съ двѣ. Анбаръ дубового лѣсу въ немъ семь закрамовъ въ одномъ пшеницы четверти съ двѣ, въ другомъ закрамѣ горохъ четверти съ полторы, въ третьемъ ржи четвертей съ пять, закомъ дубового лѣсу крыть соломою, въ немъ овса четверти съ двѣ, закомъ разнаго лѣсу въ немъ овса четверти съ полторы, закомъ дубового лѣсу, въ немъ ечменю четверти съ двѣ. На томъ-же дворѣ приворотней изба чернал; противъ оной свѣтлица, между ими сѣнцы дубового лѣсу крыты соломою. Погребъ выходной дубового лѣсу; конюшня огорожена тыномъ дубового лѣсу; четыре сарая, огорожены дубовымъ тыномъ, крыты саломою. Свиной старыхъ и молодыхъ тритцать двѣ. Близъ двора гумно три стѣны огорожены дубовымъ тыномъ, а четвертая заплетена форостомъ. Авинъ дубового лѣсу, половень огороженъ дубовымъ тыномъ. Хлѣба ржи пять скирдовъ, овса полтора скирда, ечменю полчетверта скирда, проса одинъ скирдъ. Три сада первой садъ заплетенъ форостомъ, другой заплетенъ форостомъ-жѣ, третій садъ заплетенъ форостомъ-же; во оныхъ садахъ по примѣру садовыхъ ябланей сотъ до пети и болей. Во оной слободѣ Казначеевкѣ двѣ мельницы по одному амбару, въ нихъ по одному камню, съ которыхъ въ годъ приходитъ помольного разнаго хлѣба по двѣнадцати четвертей. Во оной-же слободѣ черкасскихъ дворовъ сто тритцать, а хать сто сорокъ. Хуторной монастырской скотской дворъ, а въ немъ строенія двѣ избы разнаго лѣсу во ономъ дворѣ скота четыре коровы яловья, два бугая, одинъ черной другой сивой, поттелковъ лѣтошнихъ семь, лошадей а именно кабыла сѣрая грива направо съ отметомъ на правомъ стегнѣ тавро подъ нею жеребенокъ гнѣдой нынѣшней, кабыла галубая грива налѣво на правомъ стегнѣ тавро правое ухо пороно подъ нею жеребенокъ галубой, кабыла сѣрая грива направо съ отметомъ на правомъ стегнѣ тавро правое ухо порото, кабыла саврасая грива налѣво на правомъ стегнѣ тавро правое ухо пороно, кабыла гнѣдая грива направо съ отметомъ на правомъ стегнѣ тавро правое ухо пороно подъ нею жеребенокъ саврасой, кабыла гнѣдая грива налѣво съ отметомъ на правомъ стегнѣ тавро правое ухо пороно, кабыла гнѣдая грива на лѣво съ отметомъ на правомъ стегнѣ тавро, меренъ гнѣдой грива направо на правомъ стегнѣ тавро правое ухо пороно, четыре жеребенка годовиковъ: первой карей лысой, второй чалой, третей гнѣдой, четвертой бурой, кабыла карей грива направо на правомъ стегнѣ тавро во лбу лысина. Авецъ старыхъ сто шестьдесятъ семь, егяты нынѣшнихъ тридцать; козъ старыхъ четыре, козленокъ нынѣшній одинъ. И вышеписанныя дворъ со всѣмъ строеніемъ въ закрамахъ хлѣбъ и въ гумнѣ стоячей въ скирдахъ хлѣбъ-же и въ хуторномъ дворѣ скоть и прочее все отдаво подъ смотреніе означенной слободы Казначеевки атаману Ивану Бирюченку и въ пріемъ оного всего росписался.

Къ сей описи и свидѣтельству валуйской купецъ Павелъ Дороховъ

вмѣсто атамана Ивана Бирюченка по его прошенію руку приложилъ при томъ оной атаманъ объявилъ, что пущенныя въ заводъ монастырской отъ игумена Корнилія собственныя его съ братією двѣ лошади жеребецъ вороной да кабыла гнѣдая пара воловъ взяты имъ обратно въ монастырь.

Въ слободѣ Казинкѣ черкасскихъ дворовъ по свидѣтельству явилось восемьдесятъ шесть, а хатъ сто осмнадцать.

Да во означенной слободѣ Казначеевѣ монастырской птицы гусей одиннадцать, утокъ одиннадцать индейскихъ куръ шесть, русскихъ куръ три.

Въ слободѣ-жъ Арѣховой монастырской дворъ огороженъ дубовымъ тыномъ, въ немъ строенія: свѣтлица съ комнатою, противъ свѣтлицы сѣнцы ветхія крыты тесомъ и въ томъ дворѣ садъ. Во оной-же слободѣ Арѣховой черкасскихъ дворовъ дватцать восемь, а хатъ тридцать двѣ. И означенной монастырской дворъ и садъ отданъ подъ смотреніе означенной слободы Арѣховой атаману Никитѣ Бугоенку и въ пріемъ оного монастырскаго двора и сада росписался: къ сей описи и свидѣтельству валуйской купецъ Яковъ Ростовцовъ вмѣсто атамана Никиты Бугоенка по его прошенію руку приложилъ.

А при томъ осмотрѣ и описи были сторонніи люди валуйскія купцы: Алексѣй Ростовцовъ, Павелъ Дороховъ". (*Слѣдуютъ ихъ подписи*).

„1762 году маія дня Валуйскаго Успенскаго монастыря игуменъ Корнилій подъ симъ подписуется въ томъ, что слободы Казначеевки черкасы податей въ монастырь никакихъ не платили, только на монастырь пашню пахивали и хлѣбъ сѣвали, да на мельницы греблю во весь годъ въ осень пружевали одну недѣлю. А слободы Казинки черкасы кромѣ подушныхъ денегъ въ годъ въ монастырь плачевали окладу съ хаты по петидесяти копеекъ, да мельницы кружевами въ годъ по одной недѣлѣ. Слободы-жъ Арѣховой черкасы и деревни Яблоновой крестьяне податей въ монастырь никакихъ не платили, только пружевали мельницы-жъ. Да изъ онѣхъ-же трехъ слободъ черкасъ, а деревни Яблоновой крестьяне, всегда, когда не понадобится, на мельничныя подѣлки лѣсъ вазевали, да съ мельницъ трехъ въ монастырь хлѣба разнаго приходилось по шестьсотъ по сороку четвертей, а съ валушей (сукновалень) въ годъ собиралось по двадцать по четыре рубли и болѣе ничего въ монастырь доходовъ не было; да изъ всѣхъ трехъ слободъ, да деревни Яблоновой крестьяне на монастырскія скотскія и конскія заводы сѣна кашевали ежегодно. Къ сей подписи Валуйскаго Успенскаго монастыря игуменъ Корнилій подписался“.

„1762 году маія дня Валуйскаго Успенскаго монастыря вотчинъ, а именно слободы Казначеевки атаманъ Иванъ Бирюченка, слободы Козинки атаманъ Иванъ Самсонинко, слободы Арѣховой атаманъ Никита Бугоенко, деревни Яблоновой десятникъ Алексѣй Симоновъ сказкою объявили, что оного монастыря отъ игумена Корнилія и отъ прежнихъ властей неуказныхъ поборовъ не брали въ чемъ и подписуемся. Къ сей сказки валуйской купецъ Павелъ Дороховъ вмѣстено атамановъ

Ивана Бирюченка, Ивана Самсонинка съ товарищи по ихъ прошенію руку приложилъ“.

„1762 году мая дня Валуйского Успенского монастыря игумень Корнилій подъ симъ подписуется въ томъ, что съ вотчинъ монастырскихъ, а именно слободы Казначеевки, Казинки, Арѣховой Яблоновой неуказныхъ поборовъ не сбиралъ. Валуйскія Успенскія обители игумень Корнилій Филкевичъ подписался“.

„1762 году мая дня въ силѣ данной мнѣ инструкціи велено въ деревни Яблоновой мужеска и женска монастырскихъ крестьянъ и у нихъ дворы переписать и учинить опись, а по перепискѣ мужеска и женска полу душъ явилось а именно во дворѣ Иванъ Доросеевъ сынъ Амеляновъ у него жена Авдотья Михеева дочь у Ивана дѣти Авдѣй Максимъ у Авдѣя жена Акулина Гаврилова дочь у Ивана патчерица Ѳедора Степанова дочь Воропаева; у него-жь Ивана дочь Арена. У Ивана дворъ огороженъ дубовымъ тыномъ въ немъ строенія изба новая дубоваго лѣсу крыта соломю противъ оной избы иструбъ новый дубоваго лѣсу двѣ клетки, между ими сѣни разнова лѣсу крыты соломю, два сарая огорожены дубовымъ тыномъ. Во дворѣ Василей Казминъ сынъ Амеляновъ у него жена Алена Леонова дочь у Василья дѣти сынъ Степанъ дочера Авдотья да патчерица Авдотья Прокоѣева дочь у Степана жена Аксиныя Антонова дочь; у Василья дворъ огороженъ дубовымъ тыномъ въ немъ строенія изба ветхая дубоваго лѣсу противъ оной избы сѣни дубоваго лѣсу крыты соломю, сарай огороженъ дубовымъ тыномъ. Во дворѣ Казма Гардѣевъ сынъ Амеляновъ у него сынъ Михайла у Михайлы жена Степанида Егорова дочь у Михайлы дѣти сынъ Савелій дочери Авдотья Ирина; у Казмы дворъ огороженъ дубовымъ тыномъ въ немъ строенія изба съ сѣнями дубоваго лѣсу ветхія крытыя соломю, клетъ разнаго лѣсу крыта соломю. Во дворѣ Василій Поликарповъ сынъ Амеляновъ у него дочь Марѣя у Василья племянники Кононъ Никифоръ Ивановы дѣти Амеляновы у Конона жена Акулина Ильина дочь у Конона и у Никифора сестра Агафья. У Василья дворъ огороженъ дубовымъ тыномъ въ немъ строенія изба липоваго лѣсу противъ избы сѣнци рубленныя разнова лѣсу крыты соломю, двѣ клетки одна дубоваго лѣсу другая липоваго лѣсу. Во дворѣ вдова Пелагея Савельева дочь Кудинова у ней дѣти сыновья Яковъ Василій Киреевы дѣти Кудиновы у Якова жена Графѣна Петрова дочь у Василья жена Прасковья Степанова дочь, у Якова и у Василья двоюродной братъ Прокоѣй Прокоѣевъ сынъ Кудиновъ у него жена Настасья Андреева дочь. У Пелагеи дворъ огороженъ дубовымъ тыномъ; въ немъ строенія: изба дубоваго лѣсу, противъ оной избы сѣни огорожены дубовымъ тыномъ, крыты соломю; клетъ дубоваго лѣсу, крыта соломю. Во дворѣ вдова Граѣна Иванова дочь Емельянова; у ней дѣти: сыновья Зотъ, Петръ, дочь Ѳекла Никифоровы дѣти Амеляновы; у Зота жена Анна Андреева дочь, у Зотовъ (Зота?) дочь Ѳедора; у Петра жена Ѳекла Прокоѣева дочь. У Графѣны дворъ огороженъ дубовымъ тыномъ; въ немъ строенія: изба разнова лѣсу, противъ

оной избы клеть дубового лѣсу, противъ избы сѣни тыномъ огорожены; дубового лѣсу клеть обгороженъ дубовымъ тыномъ, крыты соломою. Во дворѣ вдова Агафья Кирѣева дочь Евсекова; у ней дѣти: сынъ Максимъ, дочь Агафья, Ильины дѣти; у Максима жена Устинья Кирѣева дочь, у негожь, Максима, сынъ Ѳедоръ. У в'Огафьи дворъ огороженъ дубовымъ тыномъ; въ немъ строенія: изба дубового лѣсу, противъ оной избы сѣни разнова лѣсу ветхія; клеть дубового лѣсу, сарай обгороженъ дубовымъ тыномъ, крыты соломою. Во дворѣ Ермоль Гавриловъ сынъ Амеляновъ; у него дѣти: сынъ Ермоль, дочери — Есимья, Агафья, Ермолковы дѣти; у Ермола жена Авдотья Егорова дочь, у Ермола дѣти: дочь Анна, у Ермола шуринъ Василій Мотвеевъ сынъ Бородинъ, у него дочь Настасья Васильева дочь. У Ермола дворъ обгороженъ дубовымъ тыномъ, въ немъ строенія: изба дубового лѣсу ветхая, противъ оной избы клеть дубового лѣсу, между ими сѣни дубового лѣсу; сарай обгороженъ дубовымъ тыномъ, крыты соломою. Во дворѣ Алексѣй Ивановъ сынъ Симоновъ; у него жена Марья Андреева дочь, у негожь Алексѣя дочь Авдотья, да внука дѣвка Авдотья Иванова дочь, коя нынѣ живеть въ деревнѣ Солотяхъ. У в'Олексѣя дворъ огороженъ дубовымъ тыномъ, въ немъ строенія: изба разнова лѣсу, противъ оной избы сѣни рубленья разнова лѣсу, клеть разнова лѣсу, крыты соломою.

Во дворѣ Иванъ Никифоровъ сынъ Амеляновъ; у него жена Авдотья Антонова дочь; у Ивана дѣти: сынъ Евдокимъ, дочери: Аксинія, Ѳекла, Настасья, Сафья; у Ивана своякinya Пелагея Антонова дочь. У него дворъ обгороженъ дубовымъ тыномъ; въ немъ строенія: изба новая дубового лѣсу; противъ оной избы клеть разнова лѣсу; промежу ихъ сѣни обгорожены дубовымъ тыномъ; сарай обгороженъ тыномъ-же; крыты соломою.

Да оной деревни Яблоновой монастырскія крестьяня объявили, что монастырскія-жь крестьяня жительство имѣютъ: Яковъ Андреевъ сынъ Кубшинъ въ монастырѣ, другой Алексѣй Сергѣевъ сынъ Гребенниковъ въ городѣ Тополяхъ у козала Лукьяна Токорева, третій Максимъ Ивановъ сынъ Кудиновъ въ деревнѣ Симоновкѣ у емшички Варвары Зайцовой.

Въ деревнѣ Симоновкѣ монастырскій крестьянинъ Герасимъ Алексѣевъ сынъ Поповъ; у него жена Авдотья Анашкина дочь; у Герасима дѣти Иванъ Илья; у в'Бвана жена Авдотья Никифорова дочь, у него-жь, Ивана, сынъ Андрей; у Выльи жена Ирина Ермолова дочь. У Герасима дворъ огороженъ дубовымъ тыномъ; въ немъ строенія: изба разнова лѣсу, противъ оной избы сѣни рубленья разнова лѣсу, клеть разнова лѣсу, сарай огороженъ дубовымъ тыномъ, крыты соломою. Втой-же деревни Симоновкѣ монастырской крестьянинъ Гаврила Васильевъ сынъ Поповъ; у него жена Прасковья Лукьянова дочь, у Гаврилы дѣти: Матвей Иванъ; у Матвея жена Марья Дементьева дочь, у Матвея сынъ Антонъ. У Гаврилы дворъ огороженъ дубовымъ тыномъ; въ немъ строенія: изба разнова лѣсу, противъ оной избы сѣни липовыя съ крыльцомъ, анбаръ дубового лѣсу, клеть есенового лѣсу, сарай обгороженъ дубовымъ тыномъ, крыты соломою.

Близь означенной деревни Симоновки монастырская пасика, обгорожена дубовымъ тыномъ; въ ней строенія: изба съ сѣнцами дубового лѣсу, ледникъ дубового лѣсу, амшеникъ дубового лѣсу; пчелы четырнадцать ульевъ.

Близь оной пасики амбаръ тертишной дубового лѣсу, крытъ тесомъ; въ немъ четыре закрома.

На рѣкѣ Осколѣ мельница, три амбара: одинъ тертишной (?), другой брусовой, третей облой (?), дубового лѣсу, крыты тесомъ; въ первомъ амбарѣ два камня, три гнѣзда, что сукно валяютъ, одна ступа, въ ней семь толкачевъ; въ томъ амбарѣ хлѣба: пшеницы мѣрки съ четыре, ржи мѣрки съ двѣ, гречихи мѣрки съ двѣ-жъ; У другомъ амбарѣ два камня, одна ступа, въ коей восемь толкачевъ; третей амбаръ, въ немъ два камня. Въ тѣхъ амбарахъ посуды порожней: три кадушки, три закрома; при оной мельницѣ матеріалу: три клевца, что камни куютъ, желѣзныхъ, одинъ топоръ широкой, буровець большой, и оныя матеріалы и посуда деревянная отдана подѣ смотреніе оной мельницы мирошникамъ Григорью, Карпову сыну, Ивану Васильеву сыну, мирошникамъ. При оной же мельницѣ мирошницкая одна изба съ сѣнцами, да три хаты близь пасики; въ двухъ живутъ мирошники, а въ третьей коваль.

Другая мельница на протокѣ Скупова озера, два амбара: одинъ тертишной новой крытъ тесомъ дубового лѣсу, въ коемъ одна ступа, во оной восемь толкачей, семь гнѣздъ, что сукны валяютъ; другой амбаръ воблой разнова лѣсу, крытъ тесомъ, въ немъ два камня, посуды: пять бочекъ, одинъ закрома, въ нихъ хлѣба не имѣтца. При оной мельницѣ двѣ избы мирошницкихъ съ сѣнями, и при тѣхъ избахъ три камня новыхъ.

Третія мельница на рѣкѣ Валуй; два амбара: первой амбаръ брусовой дубового лѣсу, крытъ тесомъ, въ немъ одна ступа, четыре толкоча, два гнѣзда, что сукны валяютъ; другой амбаръ облой дубового лѣсу, крытъ тесомъ, въ немъ два камня, три кадушки, да корыто большое порожній, безъ хлѣба; да при мельницы мирошницкая изба съ сѣнцами дубового лѣсу, да при той же мельницѣ изба съ сѣнцами дубового лѣсу, въ коей живетъ гончаръ, третья изба съ сѣнцами пустая. сарай крытъ тесомъ, въ коемъ обжигаютъ кирпичъ, да солодовня, въ кой солодъ ростять. А тѣ вышесказанныя три мельницы не мелятъ за разлитіемъ полой воды.

А при той описи и свидѣтельствѣ находились: Валуйскаго монастыря игумень Карнилей, купецкія люди: Яковъ Ростовцовъ, Яковъ Бровинъ, Павелъ Дороховъ. *(Слѣдуютъ изъ подтиси).*

Къ сей описи и свидѣтельству каицеляристъ Прохоръ Шльинской руку приложилъ.

Къ сей описи и свидѣтельству Валуйскія Успенскія обители игумень Корнилій подписался.

Изъ Воронежской старины.

I. Окрестности г. Воронежа 250 л. тому назадъ, по росписи крѣпостямъ, которыя учинены подлѣ Воронежа 7150 г.

Въ 1642 г. воеводой въ Воронежъ взамѣнъ передвинутаго кн. Андрея Ивановича Сонцова-Засѣкина былъ назначенъ стольникъ кн. Василий Меншой Григорьевичъ Ромодановскій.

Нѣсколько дней по пріѣздѣ своемъ принималъ заботливый воевода у предшественника городъ и дѣла „по росписному списку за его князь Андреевой рукой“, перемѣривалъ въ государевой казнѣ зелье, свинець и пушечные запасы, осматривалъ „всякій огненный бой“; въ присутствіи Воронежцевъ выборныхъ людей, головъ и вѣрныхъ дѣловальниковъ доглядывалъ соль въ Государевѣ амбарѣ, не течеть-ли, перевѣшивалъ рожь и овесь, муку посольскую и простую, сухари и толокно въ государевыхъ житницахъ, принималъ по описи государевы указныя грамоты и старые воеводскіе наказы.

На вторую недѣлю только, росписавшись съ князь Василюемъ въ государевыхъ дѣлахъ, уѣхалъ Сонцовъ-Засѣкинъ въ Москву...

Ранней весной 1642 г. устроенъ былъ новымъ воеводой уже смотръ Воронежцамъ разныхъ чиновъ служилымъ людямъ; не за горами было опасное и тяжелое лѣтнее время, надо было „все, осмотряся, къ татарскимъ приходамъ готовымъ учинить“.

Всего 2058 человекъ оказалось въ Воронежѣ ратныхъ людей „со всякими бои, съ пицальми и съ рогатинами и съ топорами“.

Въ первыхъ числахъ Апрѣля наконецъ, какъ весеннія воды немного сошли, предпринятъ былъ и обычный осмотръ окрестностей города, линіи засѣкъ и мелкихъ укрѣпленій, которыя почти кольцомъ окружали Воронежъ того времени.

Дошедшую до насъ, какъ результатъ этого осмотра, роспись крѣпостямъ, кои учинены подлѣ Воронежа, мы теперь и предлагаемъ вниманію мѣстныхъ археологовъ.

Роспись крѣпостямъ, которыя учинены въ Воронежскомъ уѣздѣ по Ногайской сторонѣ р. Дона и отъ устья р. Воронежа вверхъ по р. по Дону по рѣчкѣ по Негочевку и въ Воронежскомъ-же уѣздѣ въ Усманскомъ стану отъ р. Воронежа Успенскаго монастыря отъ прежняго усадища дер. Клементьевы и до рѣчки до Усмани въ прошлыхъ годахъ при прежнихъ воеводахъ, и тѣ крѣпости по Г. Ц. и В. К. Михаила Ѳеодоровича всея Русіи указу по наказной памяти стольника и воеводы князь Василя Григорьевича Ромодановскаго казачій сотникъ Миронъ Филатовъ, да подъячій Съѣзжей Избы Ларіонъ Петровъ, да Воронежецъ сынъ боярскій Василій Кунаковскій, да подъячій Съѣзжей Избы Исаецъ Сергѣевъ досматривали, что тѣхъ крѣпостей въ цѣлости и на сколькихъ верстахъ и какія учинены и въ которыхъ мѣстахъ тѣ крѣпости худы и погнили, и двойныя-ли гдѣ надолобы или одинакія, и гдѣ бывали прежь сего въ которыхъ мѣстахъ сторожи уѣздныя изъ сель и изъ деревень; и тѣ сторожи досматривали, мочно-ли тѣмъ сторожамъ межъ себя видѣться и съѣзжаться, и окольныхъ сель и деревень людей про тѣ сторожи допрашивали, въ прошлыхъ годахъ съ весны и до осени сторожи на тѣхъ сторожахъ изъ сель и деревень были-ли или нѣтъ, и которыя селы и деревни поблизку р. Дону, и въ тѣхъ селахъ и деревняхъ крѣпости какія учинены, и въ какихъ мѣстахъ тѣ селы и деревни сидятъ, и по досмотру тѣ крѣпости мѣрены и описаны и сторожи досматриваны и про нихъ допрошено; а въ которыхъ мѣстахъ и на сколькихъ верстахъ или саженьяхъ учинены, и какая крѣпость учинена и сторожи въ которыхъ мѣстахъ есть и въ которыхъ мѣстахъ нѣтъ, и которыя селы поблизку р. Дону, и въ тѣхъ селахъ и деревняхъ крѣпости какія учинены и въ какихъ мѣстахъ тѣ селы и деревни сидятъ, и то все писано ниже сего.

1. Отъ Устья р. Воронежа, что былъ старыи татарскій перелазъ, какъ не было г. Воронежа, и по мѣрѣ того татарскаго перелаза отъ Криваго Затона до Глухого затона-жъ 80 сажень, а по тому мѣсту надолобы стоятъ одинакія въ дубовомъ лѣсу всѣ цѣлы и поблизку тѣхъ надолобъ межъ р. Дона и Воронежа село Устье, а около того села Устья поблизку въ одну сторону поставлены надолобы одинакія въ дубовомъ лѣсу, а въ другую сторону отъ р. Воронежа подошли ольхи и болота, а отъ села Устья до г. Воронежа 11 верстъ и больше.

2. Да вверхъ по Дону отъ р. Дона и отъ Заморнова озера до Попова озера и до Перелѣска, а по мѣрѣ того мѣста 170 сажень, и на 158 с. стоятъ надолобы одинакія дубовыя всѣ цѣлы, а 12 с. надолобъ нѣтъ, стоитъ полое мѣсто, а отъ того мѣста до Воронежа 11 верстъ.

3. Да вверхъ-же по р. по Дону въ Малышевскомъ лугу противъ городскихъ казачьихъ и стрѣльцкихъ полъ отъ Боковаго Затона къ р. къ Дону къ Крутоярному берегу татарскаго перелаза 260 саж., а по тому мѣсту стоятъ надолобы одинакія въ дубовомъ лѣсу на 100 саж. добры и вцѣлѣ, на 140 саж. надолобы низки, ушли въ землю, потому что то мѣсто низко, весною въ полую воду стоятъ вода, и тѣ надо-

лобы доведется поднять къверху, и на тѣхъ надолобахъ стоятъ изъ служилыхъ людей сторожи по 4 человекѣ, а отъ того мѣста до города до Воронежа версть съ 8, а поблику тѣхъ надолобъ внизъ по р. Дону верхняя деревня Малышева, и сидитъ въ крѣпкихъ мѣстахъ межъ затоновъ и озеръ, и отъ той деревни до г. Воронежа 9 версть.

4. Да вверхъ по р. по Дону отъ Малышевскаго лугу до устья рѣчки Дѣвицы въ томъ мѣстѣ лѣса и затоны и озера, а отъ устья р. Дѣвицы до Хомутца мимо сотни, что стоитъ на Оскольской дорогѣ въ острожкѣ, татарскаго перелаза 1150 саж., и въ томъ мѣстѣ стоятъ надолобы одинакія въ дубовомъ лѣсу, а по тѣмъ надолобамъ въ разныхъ мѣстахъ на 15 саж. надолобъ нѣтъ, стоитъ полое мѣсто, и безъ подѣлки тѣмъ надолобамъ быть не мочно, а отъ того мѣста до г. до Воронежа версть съ 10, и у тѣхъ надолобъ на Оскольской дорогѣ въ острожкѣ стоитъ сотня изъ служилыхъ людей по 30 человекѣ.

5. Да вверхъ-же по Дону противъ села Губарева татарскаго перелазу по мѣрѣ на $2\frac{1}{2}$ версты, и въ томъ мѣстѣ стоятъ надолобы одинакія въ дубовомъ лѣсу, и по тѣмъ надолобамъ въ разныхъ мѣстахъ на 250 саж. надолобъ нѣтъ, и тѣмъ надолобамъ безъ подѣлки быть не мочно, а отъ того мѣста до дер. Подгорной верста, а отъ д. Подгорной до Воронежа 10 версть, а та д. Подгорная сидитъ около озера, а съ другой стороны подошли городскія бѣломѣстныхъ казаковъ и пушкарей и затинщиновъ поля и березники, а иныхъ никакихъ крѣпостей нѣтъ.

6. Да по р. по Дону на татарскихъ перелазахъ противъ бѣломѣстныхъ атамановъ и казаковъ луговъ отъ озера Подъярнова были надолобы на 30 саж., и тѣ надолобы и съ землею весной полою водою прорвало, а нынѣ на томъ мѣстѣ надолобъ нѣтъ, а поблику той прорвы село Рядное да д. Ямная, и до села Ряднова отъ той прорвы 2 версты, а до дер. Ямной $2\frac{1}{2}$ версты, а отъ с. Ряднова до г. Воронежа 10 версть, а отъ д. Ямной 9 версть, и то село Рядное сидитъ на плохомъ мѣстѣ на колодезѣ въ березнику, и около того села земляныхъ и деревянныхъ и никакихъ иныхъ крѣпостей нѣтъ, а д. Ямная сидитъ возлѣ озера, а съ другой стороны подошли городскія поля и березникъ, а иныхъ никакихъ крѣпостей нѣтъ-же.

7. Да вверхъ по р. по Дону отъ Красной Дубровки до р. до Негочевки татарскаго перелазу по мѣрѣ 9 версть съ полуверстою, и въ томъ мѣстѣ стоятъ надолобы одинакія въ дубовомъ лѣсу, а по тѣмъ надолобамъ въ разныхъ мѣстахъ на 705 саж. надолобъ нѣтъ, выгорѣли небереженіемъ тутошнихъ окольныхъ людей, а отъ тѣхъ надолобъ и отъ Красной Дубровки до гор. до Воронежа версть съ 20 и больше, а по сторонамъ въ указанныхъ мѣстахъ по надолобамъ подѣвислою Дубровкою и не доѣзжая Шелоховыхъ затоновъ и противъ Шелоховыхъ затоновъ и выше Гнѣздиловскихъ доловъ, — и по тѣмъ сторожамъ сторожъ уѣздныхъ тутошнихъ нѣтъ, а за чѣмъ сторожи не стоятъ, и тому списки съ сказокъ допросныхъ писаны подѣ сею статьею.

Списокъ съ сказки.

Лѣта 7150 Апрѣля въ 4 день по Г. Ц. и В. К. Михаила Ѳеодоровича всея Русіи указу села Лопатокъ Пятницкій попъ Алексѣй да дѣти боярскіе Сергѣй Подпориновъ, Мамонъ Макаровъ, Нехорошей Лихачевъ и крестьяне всемъ селомъ по Г. Ц. и В. К. М. Ѳед. всея Русіи крестному цѣлованію сказали, что которыя надолобы поставлены по Ногайской сторонѣ р. Дону отъ Красной Дубровки вверхъ по р. по Дону до рѣчки до Негочевки, и по тѣмъ надолобамъ въ указныхъ мѣстахъ на 4 сторожахъ выше Гнѣздиловскихъ доловъ и противъ Шелоховскихъ затоновъ и выше Шелоховскихъ затоновъ, что противъ дер. Ивницъ, да подъ Подвислою дубравой, и на тѣхъ сторожахъ сторожи во все лѣто не стоятъ съ 7147 г., а стоятъ сторожи въ тѣ поры, какъ вѣсти учинятся, а подлинную сказку писалъ козацій сотникъ Сидоръ Горожанкинъ, а назади рука тогожь села Лопатокъ Пятницкаго попа Алексѣя.

Списокъ съ сказки.

Лѣта 7150 Апрѣля въ 4 день по Г. Ц. и В. К. Михаила Ѳеодоровича всея Русіи указу села Березова Воскресенскій попъ Тимоѣей да дѣти боярскіе Тимоѣей Кочалинъ, Микита Столповской и крестьяне всемъ селомъ сказали по Г. Ц. и В. К. Михаила Ѳеодоровича всея Русіи крестному цѣлованію, которыя надолобы поставлены по Ногайской сторонѣ р. Дону отъ Красной Дубровки вверхъ по р. по Дону до р. до Негочевки, и по тѣмъ надолобамъ въ указныхъ мѣстахъ на 4 сторожахъ выше Гнѣздиловскихъ доловъ и противъ Шелоховскихъ затоновъ, что противъ д. Ивницъ и подъ Подвислою дубравой, и на тѣхъ сторожахъ сторожи во все лѣто не стоятъ съ 7147 г., а стоятъ сторожи въ тѣ поры, какъ вѣсти учинятся, а подлинную сказку писалъ с. Березова дячекъ Филька, а назади рука тогожь села Березова Воскресенскаго попа Тимоѣея.

8. Противъ г. Воронежа за р. за Воронежемъ въ Воронежскомъ-же уездѣ въ Усманскомъ стану по Ногайской сторонѣ отъ р. Воронежа Успенскаго монастыря отъ прежней усады деревни Клементьевы до р. до Усмани и до дер. Гололобовы на полупяти (4¹/₂) верстахъ поставлены надолобы двѣ въ рядъ въ дубовомъ лѣсу, и тѣ надолобы стоятъ всѣ цѣлы, и та прежняя усада дер. Клементьевы отъ города двѣ версты, и съ той прежней усады та деревня Клементьева отъ татарскаго приходу перенесена вверхъ по Воронежу въ 7148 г., и сидитъ на берегу р. Воронежа противъ городскихъ слободъ, и отъ той д. Клементьевой и до гор. Воронежа съ версту и больше.

А по тѣмъ надолобамъ сторожи: первая сторожа отъ прежней усады монастырской дер. Клементьевы противъ кустовъ; вторая сторожа на монастырскомъ-же полѣ противъ большаго березняка; третья сторожа къ р. Усмани по конецъ Гололобовскихъ полей.

И на тѣхъ 3 сторожахъ сторожи въ прошлыхъ годахъ и теперь стоятъ по 3 человекъ изъ тѣхъ сель и деревень дѣтей боярскихъ и

помѣстныхъ казаковъ и боровскихъ атамановъ крестьяне и бобыли и полковые козаки, которыя села и деревни за тѣми крѣпостями, и на тѣхъ сторожахъ сторожамъ межъ себя сѣзжаются и видѣться мочю.

9. Да вверхъ по р. по Воронежу 2 деревни Придачи полковыхъ казаковъ, и съ одну сторону у тѣхъ деревень отъ р. Воронежа по-дошли ольхи и болота, а съ другую сторону съ поля острожковъ и надолобъ и иныхъ нѣкакихъ крѣпостей нѣтъ; а отъ тѣхъ деревень Придачь полковыхъ казаковъ до города версты съ двѣ и больше, а надолобы ставлены отъ р. Воронежа по рѣку по Усмани, и за тѣми надолобы внизъ по р. по Усмани села и деревни д. Гололобова и Челюсткина и Выкоростово, и тѣ деревни сидятъ въ крѣпкихъ мѣстахъ межъ лѣсовъ и р. Усмани и озеръ, а село Рѣнное сидитъ подлѣ р. Усмани, съ одной стороны р. Усмани, а съ двухъ сторонъ озера и лѣса большіе.

(Москов. Архив. Мин. Юстиціи Дѣла Десят. кн. 260 по Вѣлгороду стр. 509—517).

II. Подлинныя итоги двухъ переписей тягла населенія г. Воронежа и Воронежскаго уѣзда 1646 и 1678 г.г.

A. Заголовокъ и подлинный итогъ переписной книги г. Воронежа и уѣзда 7154 г.

„Лѣта 7154 Февраля 21 дня по Г. Ц. и В. К. Алексѣя Михайловича всея Росіи указу Осипъ Михайловичъ Юшковъ да подьячій Григорій Ждановъ на Воронежѣ въ городѣ и на посадѣ посадскихъ всякихъ ремесленныхъ торговыхъ людей и въ городѣ-жъ и на посадѣ за патриархомъ и за властями и за монастыри и за бояры и за окольныхъ и за думными людьми и за стольниками и за стряпчими и за дворяны Московскими и за дьяки и за приказными людьми и за жильцы и за городовыми дворяны и за дѣтми боярскими и за иноземцами и всякихъ чиновъ людьми и за атаманы и за казаки и за отставленными дворяны и дѣтми боярскими и за недорослями и на дворничествѣ и которые живутъ на церковныхъ земляхъ бобыли и бобылки и въ Воронежскомъ уѣздѣ въ вотчинахъ и помѣстьяхъ дворы и въ нихъ крестьянъ и бобылей и ихъ дѣтей съ братьею и племянниковъ и сосѣдей и подсосѣдниковъ поимянно съ отцы и съ прозвищи писали и пересматривали на лицо.

A. что на Воронежѣ въ городѣ и на посадѣ и на дворничествѣ и на церковныхъ земляхъ бобылей и бобылокъ и въ Воронежскомъ уѣздѣ въ вотчинахъ и помѣстьяхъ дворовъ и въ нихъ крестьянъ и бобылей и ихъ дѣтей и братіи и племянниковъ и сосѣдей и подсосѣдниковъ поимянно съ отцы и прозвищи объявилось, и то писано подъ разными статьями (л. 150 и 149 книги). и въ нынѣшнемъ въ 7154 г. по Г. Ц. указу дьяки думной Федоръ Елизаровъ да Давыдъ Дерябинъ въ сихъ книгахъ крестьянскіе и бобыльскіе и людскіе всякіе дворы и въ нихъ людей выкладывали, а по выкладкѣ:

Въ Воронежѣ въ городѣ и на посадѣ посадскихъ 85 дворовъ, людей въ нихъ 164 чел.; за монастыри оброчныхъ всякихъ ремесленныхъ и торговыхъ людей 120 дворовъ, людей въ нихъ 160 чел.; за монастыри 32 двора бобыльскихъ, людей въ нихъ 37 чел.; на церковныхъ земляхъ 38 дворовъ бобыльскихъ, людей въ нихъ 54 чел.; да на посадѣ слобода Боярина Никиты Ивановича Романова, а въ ней 45 дворовъ бобыльскихъ, людей въ нихъ 70 чел., живутъ на время для промысловъ, прѣзжаютъ изъ Романова городища; да на осадномъ дворѣ 5 дворовъ, людей въ нихъ тожь; 23 двора нищихъ, людей въ нихъ тожь.

И всего на посадѣ посадскихъ и бобыльскихъ и съ тѣми, что живутъ на осадномъ дворѣ и нищие 348 дворовъ, людей въ нихъ 513 человекъ.

Да въ уѣздѣ за помѣщиками и за вотчинниками 766 дворовъ крестьянскихъ, людей въ нихъ 1598 ч., 1038 дворовъ бобыльскихъ, людей въ нихъ 1578 чел.; да за монастырями 146 дворовъ крестьянскихъ, людей въ нихъ 305 чел., 95 дворовъ бобыльскихъ, людей въ нихъ 127 человекъ, да на церковныхъ земляхъ 15 дворовъ бобыльскихъ, людей въ нихъ 22 чел.

И всего за помѣщиками и за вотчинниками и за монастырями и на церковныхъ земляхъ 2060 крестьянскихъ дворовъ, людей въ нихъ 3630 человекъ.

И всего въ Воронежѣ на посадѣ посадскихъ и за монастырями и на церковныхъ земляхъ и съ тѣми, что живутъ нищие и въ уѣздѣ за помѣщиками и за вотчинниками и за монастырями крестьянскихъ и бобыльскихъ 2408 дворовъ, людей въ нихъ 4143 (лл. 433—435 переписной книги *).

Б. Подлинный по уѣздный итогъ переписной 7186 г. Романа Хрущова и подъячего Ермила Жданова. **)

„И всего на Воронежѣ внутри города помѣщичьихъ и на посадѣ посадскихъ дворовъ и нищихъ и въ слободахъ и въ монастырской слободѣ бобыльской 462 двора, а людей въ нихъ 1312 человекъ.

А въ 4 станахъ за помѣщиками за 69 чел. дворовыхъ людей 263 чел., да за 33 ч. задворныхъ 54 двора, людей въ нихъ 178 чел.; въ Усманскомъ и Чертовицкомъ стану за 7 вотчинниками дворовыхъ людей 34 чел.; въ Чертовицкомъ за вотчинниками-же задворныхъ людей 15 дв., людей въ нихъ 57 чел., обоего за помѣщ. и вотчинниками дворовыхъ и задворныхъ людей—532 чел.

Въ 4 станахъ за помѣщиками за 405 ч. да 3 вдовами крестьянскихъ 148 дворовъ, а людей въ нихъ 748 ч., да бобыльскихъ 588 дворовъ, а людей въ нихъ 2114 чел., обоего крестьянскихъ и бобыльскихъ 736 дворовъ, а людей въ нихъ 2862 чел.

Въ Усманскомъ и Чертовицкомъ станахъ за вотчинниками за 16

*) Переписная 1646 г. перечисляетъ одно взрослое мужское население.

***) Переписная 1678 г. регистрируетъ уже все наличное мужское население, независимо отъ возраста.

чел. крестьянскихъ 28 дворовъ, людей въ нихъ 194 чел., бобыльскихъ 61 дворъ, людей въ нихъ 228 чел., обоего крестьянскихъ и бобыльскихъ 89 дворовъ, людей въ нихъ 422 чел.

Всего за помѣщиками и вотчинниками крестьянскихъ и бобыльскихъ дворовъ 825, а людей въ нихъ 3285 ч.

Да въ Боршевскомъ, Усманскомъ, Карачунскомъ стану за 5 монастырями*) въ вотчинахъ крестьянскихъ и бобыльскихъ 246 дворовъ, людей въ нихъ 1046 ч., да на церковныхъ земляхъ 17 дворовъ бобыльскихъ, людей въ нихъ 59 чел., обоего за монастырями и на церковныхъ земляхъ 263 двора, людей въ нихъ 1105 чел.

Всего въ 4 станахъ за помѣщиками и за вотчинниками и за монастырями и на церковныхъ земляхъ крестьянскихъ и бобыльскихъ 1088 дворовъ, людей въ нихъ 4390 чел.

А всего на Воронежѣ внутри города помѣщиковыхъ и подъяческихъ и ремесленныхъ людей и монастырскихъ и на посадѣ посадскихъ людей дворовъ и въ слободахъ и за монастырями бобыльскихъ и во всѣхъ станахъ за помѣщиками и за вотчинниками и за монастырями на церковныхъ земляхъ крестьянскихъ и бобыльскихъ 1550 дворовъ, людей въ нихъ 5702 чел.

(Москов. Архив. Мин. Юст. писцевья и переписныя по г. Воронежу).

Воронежскій уѣздъ 1678 г. состоялъ изъ 4 становъ: Боршевскаго, Усманскаго, Чертовицкаго и Карачунскаго.

1. Въ *Боршевскій станъ* входили: *тяглыя поселенія*: с. Ямное, д. Хвоцеватка, с. Гвоздевка, с. Новое Богоявленское, с. Губарево, с. Терновое, д. Малышева, д. Монастырище, с. Устье Старое и Новое, с. Премачье, с. Боршево, сельце Избыльское; *поселки мелкихъ служилыхъ людей разныхъ чиновъ*: д. Подгорная (34 дв. бѣломѣстныхъ казакѡвъ), д. Гвоздевка (28 дворовъ черкасѣ), с. Ендовище (57 дворовъ черкасѣ), село Семилуки (6 дв. бобылей на государевѣ землѣ), с. Подкляѣтное (41 дворъ полковыхъ казаковъ и 6 дворовъ бобылей на государевѣ землѣ), с. Дѣвица (17 дворовъ бобылей на гос. землѣ). дер. Верхнее и Нижнее Малышево (30 дворовъ стрѣльцовъ), с. Трушеино (15 дв. полковыхъ казаковъ), с. Никольское (служилыхъ дѣтей боярскихъ и полковыхъ казаковъ 41 дворъ), с. Семидесятное (служилыхъ дѣтей боярскихъ 35 дворовъ), село Турово (служилыхъ дѣтей боярскихъ и полковыхъ солдатъ 38 дворовъ), с. Рудьино, Лупиловка тожъ (бобылей на госуд. землѣ 10 дворовъ), сд. Яблочное (служилыхъ дѣтей боярскихъ 24 двора, бобылей на госуд. землѣ 6 дворовъ), Костенскій Острожекъ (бобылей на гос. землѣ 19 дворовъ).

*) Слнч. „Роспись 170 года, какова взята изъ Монастырскаго Приказу за дьячею приписью, сколько за всѣми монастырями крестьянскихъ дворовъ“. (Записки отдѣленія Русской и Славянской археологии Императорскаго Русскаго Археологическаго Общества. Т. II, Спб. 1861 г., стр. 422). Въ этой росписи значится: „№ 471—Карачунскаго монастыря 29 дворовъ, № 472—Боршевскаго монастыря 142 двора, № 473—Успенскаго монастыря 144 двора, № 474—Алексѣевского монастыря 30 дворовъ и № 475—Покровскаго дѣвичьяго монастыря 46 дворовъ“. *Примѣч. Ред.*

2. Въ Усманскій станъ,—*тѣмля поселенія*: д. Выкоростова, д. Плясова, д. Горки, д. Кульнева, Нижніе Горки тожь, с. Телечино, с. Ступино, с. Рѣпное, д. Гололобова, д. Клементьева, д. Трегубова; *поселки мелкихъ служилыхъ людей разныхъ разрядовъ*: д. Придача (полковыхъ казаковъ 45 дворовъ), с. Боровое (атамановъ 38 дворовъ), с. Бобяково (атаманскихъ 64 двора, бѣломѣстныхъ казачьихъ 24 двора), с. Усмань Собакина (атамановъ, копейщиковъ и казаковъ 195 дворовъ), Орловъ острожекъ (служилыхъ дѣтей боярскихъ 240 дворовъ, пушкарей 9 дворовъ), с. Песковатое (служил. дѣтей боярскихъ 16 дворовъ, полковыхъ казаковъ 61 дворъ), село Студенки (солдатскихъ 16 дворовъ, дѣтей боярскихъ 16 дворовъ, полковыхъ казаковъ 73 двора).

3. Въ станъ Чертовицкій,—*тѣмля поселенія*: с. Чертовицкое, с. Рядное, д. Маховатка, д. Животинная, с. Айдарово, д. Заболоцкая, с. Рамонь, д. Березово, д. Ивницы, д. Борки, с. Лопатки, д. Пруцкая, с. Грязное, д. Болоцкая.

4. Въ станъ Карачунскій: *тѣмля поселенія*: д. Пекишево, д. Глушицы, д. Ситная (Остапово), с. Излегощи, д. Фомина, д. Синдякина, с. Сѣнное, д. Непорина, с. Манино, с. Дмитряшевка, с. Хлѣвное, д. Гремячая, д. Подгорная, с. Курино, д. Малинина, с. Мечокъ, д. Круглая, с. Вербилово, и *поселокъ мелкихъ служилыхъ людей*: с. Бѣлый Колодезь (служилыхъ дѣтей боярскихъ 250 дворовъ, рейтаръ 53 двора, да бобыльскихъ на госуд. землѣ 25 дворовъ).

Боршевскій станъ лежалъ на югъ, Усманскій на востокъ отъ Воронежа; занимали самое опасное положеніе; въ цѣломъ рядѣ поселковъ этихъ становъ не было вовсе ни крестьянъ, ни бобылей, не было настоящаго пашеннаго челоуѣка тяглеца; въ нихъ только и жили мелкіе служилые люди, вмѣстѣ и солдаты и земледѣльцы. Ихъ не вводитъ въ свои итоги переписная книга, не заботится перечестъ у нихъ дѣтей и братію, только бѣгло и мимоходомъ отмѣчаетъ дворы...

408 дворовъ черкасъ, казаковъ, стрѣльцовъ, копейщиковъ Боршевскаго стана, 797 дворовъ такихъ-же мелкихъ служилыхъ людей Усманскаго, и наконецъ 328 дѣтей боярскихъ и рейтаръ Вѣлоколодца, 1533 двора вообще мелкихъ служилыхъ *военныхъ* людей уѣзда (въ этотъ расчетъ не входятъ служилые люди по прибору города, не входятъ и настоящіе помѣщики) на 1088 дворовъ крестьянскихъ и бобыльскихъ убѣдительная, краснорѣчивая, сама за себя достаточно говорящая цифра.

Н. Н. Федяевскій.

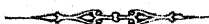

Воронежское дворянство по десятинямъ XVII вѣка.

Настоящая работа представляет собою отрывокъ изъ большого труда о десятиняхъ, предпринятаго пишущимъ эти строки еще въ 1889 г. Эти десятини сперва были бѣгло затронуты при изданіи *Указной Книги Помѣстнаго Приказа* (М. 1889 г., стр. 150—152) по одному частному вопросу, именно по вопросу о нормѣ помѣстныхъ окладовъ городовыхъ (провинціальныхъ) дворянъ и дѣтей боярскихъ. Бѣглое знакомство невольно превратилось въ специальное изученіе десятиней, какъ весьма важнаго источника для исторіи русскаго дворянства XVII вѣка. Прежде чѣмъ приступить къ детальному изученію этого источника, пришлось продѣлать массу черновой работы по приведенію ихъ въ порядокъ: этотъ важный источникъ для исторіи нашего дворянства и не былъ описанъ въ московскомъ архивѣ министерства юстиціи, и не издавался, а между тѣмъ многіе экземпляры десятиней сильно пострадали отъ времени и постоянныхъ практическихъ справокъ. Тогда и предложень былъ Архиву Министерства Юстиціи пишущимъ эти строки цѣлый планъ ихъ обзорѣнія, принятый вполне сочувственно и до сихъ поръ еще приводимый понемногу въ исполненіе: такъ въ 1890 г. была издава мною *Опись десятиней XVI и XVII вѣковъ* (въ VII-мъ томѣ „Описанія документовъ и бумагъ, хранящихся въ московскомъ архивѣ министерства юстиціи“), въ 1891 г.—*Десятни и Тысячная Книга XVI вѣка* (въ VIII-мъ томѣ того же изданія и отдѣльно подъ заглавіемъ *Матеріалы для исторіи русскаго дворянства* т. I. М. 1891), въ 1894 году имѣютъ выйти въ свѣтъ *Новгородскія десятини XVII вѣка* (въ IX-мъ томѣ того же изданія; отдѣльно составляютъ II-й томъ *Матеріаловъ для исторіи русскаго дворянства*). Сущность плана заключается въ нижеслѣдующемъ: издать подробную опись всѣхъ уцѣлѣвшихъ въ Архивѣ десятиней, издать всѣ уцѣлѣвшія десятини XVI вѣка и наконецъ издать разборныя десятини 1621—2 г., а при случаѣ и разборныя десятини 1649—50 г. (для удобства обзора названныхъ разборовъ къ первому тому *Матеріаловъ для исторіи русскаго дворянства* приложены подробныя таблицы разборовъ 130 и 158 г.г.); при этомъ предложено было издать не голый текстъ десятиней, а въ извѣстной обработкѣ, наиболѣе

пригодной и наглядной для изслѣдователя, такъ какъ авторъ плана вообще держится того убѣжденія, что при современномъ состояннн исторической науки издавать необработанные тексты историческихъ источниковъ довольно куріозно; изданіе десятенъ XVII в. должно было идти въ извѣстномъ *топографическомъ* подборѣ и раздѣлиться между разными учреждениями. Обработка текста десятенъ въ виду сопоставленія именъ дворянъ и дѣтей боярскихъ, служившихъ съ извѣстнаго города, по всѣмъ уцѣлѣвшимъ десятиямъ этого города, чрезвычайно замедляетъ дѣло опубликованія разборныхъ десятенъ, такъ что пришлось вынести несомнѣнное убѣжденіе, что подобная работа не въ силахъ одного лица и требуетъ содѣйствія со стороны другихъ археографовъ. При первомъ своемъ появленіи наши работы надъ десятиями, не смотря на всю ихъ неполноту и незаконченность, возбудили довольно живой интересъ: появились статьи *) г. г. Н. Н. Оглоблина (въ „Журналѣ Министерства Народнаго Просвѣщенія“) и А. Н. Зерцалова (въ „Чтеніяхъ общества исторіи и древностей россійскихъ при московскомъ университетѣ“), а также болѣе или менѣе обширныя замѣтки А. Н. Труворова, Д. Ѳ. Масловскаго (см. между прочимъ 1-й томъ его *Записокъ по исторіи русскаго военнаго искусства* Спб. 1891 г.) и автора отчета о VIII-мъ Археологическомъ Съѣздѣ въ Трудахъ Саратовской губернской ученой архивной комисіи. Къ сожалѣнію, не былъ затронутъ одинъ существенный для насъ вопросъ о техникѣ изданія десятенъ. Ограничиваясь на первое время разработкой данныхъ десятенъ новгородскихъ, тверскихъ и *воронежскихъ* (частію рязанскихъ и нижегородскихъ), предлагаю пока текстъ трехъ уцѣлѣвшихъ десятенъ по Воронежу: 1) разборной 7130 г. и 2—3) двухъ верстальныхъ 7141 и 7146 г. **)

I.

а) Разборная десятня дѣтей боярскихъ воронежцевъ дошла до насъ, къ сожалѣнію, не въ подлинникѣ, а въ спискѣ частію съ черновой десятни, частію со списковъ 130—134 г.; написанъ этотъ списокъ (копія) въ Воронежѣ и доставленъ въ Москву спустя годъ послѣ извѣстнаго московскаго пожара 4 мая 134 г., истребившаго массу

*) На основаннн исключительно вышеназванныхъ работъ составлена была и записка К. К. Федяевскаго объ изданнн воронежскихъ десятенъ, читанная въ засѣданнн Воронежскаго Губернскаго Статистическаго Комитета 9 января 1891 г. (см. „Памятнун Книжку Воронежской губерніи на 1893 годъ“ отдѣлъ III, стр. 75—76); пользуюсь случаемъ, чтобы принести мою искреннюю благодарность К. К. Федяевскому какъ за поддержку вопроса объ изданнн десятенъ въ Комитетѣ, такъ и за хлопотливое дѣло переписки трехъ воронежскихъ десятенъ. Это послѣднее обстоятельство въ связи съ особенно любезнымъ содѣйствіемъ Редакціи Воронежской Памятной Книжки и дало возможность появиться настоящему изданнн гораздо скорѣе, нежели я могъ ожидать. Считаю также долгомъ предупредить, что корректура текста воронежскихъ десятенъ прочитана мною по рукописному оригиналу московскаго архива министерства юстиціи. Документовъ, относящихся къ прошлому территорн нынѣшней Воронежской губерніи въ московскомъ архивѣ министерства юстиціи вообще уцѣлѣло достаточно много, и лично отъ себя не могу не высказать пожеланія, чтобы въ Памятныхъ Книжкахъ Воронежской губерніи, также какъ и другихъ губерній, ежегодно отводился небольшой уголокъ для текстовъ историческихъ источниковъ. В. С.

**) По росписи, валечатанной въ приложенн въ книгѣ Н. П. Лихачева *Разрядныя дѣла XVI вѣка* (Спб. 1888) извѣстна еще верстальная десятня, составленная стольника и воеводы князя Василія Черкаскаго съ товарищами въ 7122 году (стр. 72).

драгоценнаго историческаго матеріала. Изъ десятии 130 г. видно, что въ составѣ воронежцевъ, служилыхъ людей по отечеству, не было *выбора* т. е. дворянъ въ собственномъ смыслѣ этого слова, а были только дворовые да городовые; кромѣ того съ Воронежа служило много городовыхъ казаковъ и атамановъ (послѣдній терминъ въ смыслѣ цѣлаго военно-служилаго класса); служила съ Воронежа дворянская мелкота, цѣлыми толпами устремлявшаяся изъ центра на южную окраину, получавшая здѣсь сравнительно очень небольшіе земельные надѣлы и большую часть года проводившая на полѣ и съ мечемъ въ рукѣ. Процессъ этого осѣданія дворянской массы (срв. терминъ „сведенцы“, о которыхъ иногда имѣются свѣдѣнія, что они пришли на югъ съ такимъ то хозяйственнымъ инвентаремъ) на югъ очень любопытенъ, и для характеристики этого любопытнаго процесса еще предстоитъ много сдѣлать. Десятня даетъ намъ и небольшую боевую характеристику воронежцевъ 1621—2 г. и что особенно важно численный и родовой составъ воронежцевъ дѣтей боярскихъ. Вотъ что даетъ намъ названнаго десятня:

1) *Дворовыхъ* съ Воронежа въ 1621—2 г. служить всего только (2) *двое* (П. М. Шишкинъ да Н. Г. Тарарыковъ) съ помѣстными *окладами* въ 550 и 400 четвертей и помѣстными *дачами* въ 290 и 186 четвертей, при чемъ оба состоятъ *четвертичками* съ денежными окладами въ 25 и 15 рублей;

2) *Городовыхъ* съ Воронежа въ томъ же году служить 163 *человѣка*: во главѣ этихъ 163-хъ *человѣкъ* стоитъ двое „четвертичковъ“ (Н. А. Резанцовъ и Б. Ив. Крячковъ) съ помѣстными *окладами* въ 600 и 450 четвертей и съ помѣстными *дачами* въ 250 и 130 четвертей, да съ денежными окладами въ 25 и 10 рублей; далѣе пойдетъ уже мелкота, емлющая жалованье „*съ городомъ*“ (о „деньгахъ изъ чети“ и „деньгахъ съ городомъ“ см. наши статьи въ XIX-мъ полutomъ *Энциклопедическаго Словаря* Ф. А. Брокгауза и И. Е. Ефрона Спб. 1893, стр. 413—415; въ XX-мъ полutomъ статьи о десятицѣ и десятицѣцѣ); мелкота эта имѣетъ помѣстные *оклады* въ 400 (одинъ), 350 (шестеро), 300 (десять), 250 (пятнадцать), 200 (тридцать шесть), 150 (шестьдесятъ четыре) и 100 (двадцать девять) четвертей и помѣстныя *дачи* въ подавляющемъ большинствѣ случаевъ *гораздо ниже* окладовъ (именно: одна дача въ 200 ч., одна въ 220 ч., одна дача въ 180 ч., три дачи въ 170 ч., двѣ дачи въ 160 ч., одна въ 140 ч., двѣ въ 136 ч., одна въ 135 ч., двѣ въ 130 ч., двѣ въ 125 ч., двѣ въ 120 ч., по одной дачѣ въ 115 ч. и 117 ч., двѣ дачи въ 110 ч., одна въ 105 ч., семь дачъ въ 100 ч., по одной въ 95 ч. и 93 ч., восемь дачъ въ 90 ч., одна дача въ 87 ч., двѣ дачи въ 86 ч., шесть дачъ въ 80 ч., одна дача въ 75 ч., двадцать пять дачъ въ 70 ч., по одной дачѣ въ 62 четверти съ осминою, 65 ч. и 67 ч., десять дачъ въ 60 ч., пятьдесятъ дачъ въ 50 ч., двѣ дачи въ 43 ч., одна въ 45 ч., три дачи въ 40 ч., одиннадцать дачъ въ 30 ч., одна дача въ 28 ч. и одна дача въ 10 четвертей); *безпомѣстныхъ* только трое (подъ № 36, 62, 148); что

басается денежных окладовъ — „денегъ съ городомъ“ —, то они выражаются въ цифрахъ 12 р., 10 руб., 8, 7, 6, 5 и 4 руб. (*одинъ* съ окладомъ въ 12 р., пять человекъ — въ 10 р., пять — въ 8 р., девять — въ 7 руб., сорокъ восемь — въ 6 р., шестьдесятъ четыре — въ 5 р. и 29 человекъ съ окладомъ въ 4 руб.); имена ихъ расположены въ порядкѣ помѣстныхъ окладовъ и сведены въ рубрики, изъ которыхъ каждая характеризуетъ боевую годность лицъ, записанныхъ въ десятню: служащіе *на коняхъ, въ саадакахъ и въ сабляхъ*, затѣмъ служащіе *на меринкахъ, въ саадакахъ и въ сабляхъ* и наконецъ пѣшіе, которые служатъ только городовую службу (безлошадны за бѣдностью). Исполнены *есть* (можетъ быть за ничтожными исключеніями) въ Воронежскомъ уѣздѣ.

3) *Новиковъ служилыхъ* десятиа 1621—2 г. перечисляютъ 113 человекъ (новичныя служилыя статьи: 300 чети, денегъ 9 руб.; 250 ч., денегъ 8 р. или 7 р.; 200 ч., денегъ 7 р. или 6 руб.; 150 ч., денегъ 6 р. или 5 р.; 100 чети, денегъ 5 р. или 4 руб.; по десятиѣ 1632 ч. еще 70 ч., денегъ 3 р.; срв. таблицу новичныхъ статей, напечатанную въ нашей брошюрѣ *Составъ рязанскаго дворянства по десятиямъ XVII вѣка* Рязань 1891, стр. 12—13), распределенныхъ по рубрикамъ: 1) на коняхъ, въ саадакахъ и сабляхъ, 2) на меринкахъ, въ саадакахъ и въ сабляхъ, 3) безпомѣстныхъ, которымъ служить не съ чего; *неслужилыхъ новиковъ* 130 года насчитывается по десятиѣ 44 человека; всѣ живутъ на помѣстьяхъ вмѣстѣ съ отцами или братьями, такъ что служить имъ съ однихъ и тѣхъ же помѣстей вмѣстѣ съ отцами или братьями нельзя (новичныя неслужилыя статьи: 200 ч., денегъ 7 р.; 150 ч., денегъ 6 р.; 100 ч., денегъ 5 р. и по десятиѣ 1638 г. 4 р. съ полтиною; срв. стр. 12—13 loc. cit.)

4) *Недорослей* по десятиѣ 130 г. значится 49 человекъ, при чемъ многіе изъ нихъ уже поверстаными значатся въ верстальныхъ десятиахъ 1632 и 1638 г.

Таковъ составъ воронежцевъ дѣтей боярскихъ въ 1621—2 г.: 322 человека, физически способныхъ служить, и 49 человекъ недорослей. Какъ они служатъ, видно изъ приведенныхъ выше рубрикъ; а почему они такъ именно служатъ, на какое реальное основаніе опирается ихъ служба, — все это приходится узнавать изъ писцовыхъ книгъ, сопоставивъ данныя десятиа съ данными воронежскихъ писцовыхъ книгъ; работа — кропотливая и требующая много сноровки, но зато богатая результатами; результаты эти тѣмъ обильнѣе, чѣмъ на большемъ хронологическомъ промежуткѣ она возможна, чѣмъ яснѣе для изслѣдователя процессъ улучшенія или упадка матеріальнаго благосостоянія дворянства, а слѣдовательно, и его боевой годности, особенно важной на окраинахъ. Съ чѣмъ пришелъ московскій служилый человекъ на югъ и чѣмъ онъ сталъ позднѣе 25—50 лѣтъ спустя — вопросъ значительной научной важности. Для рѣшенія этого вопроса стоитъ перерыть и издать множество актовъ; быть можетъ гдѣ нибудь

въ захолустьяхъ найдутся и новыя неизвѣстныя центральнымъ архивамъ десяти..... Указанное выше сопоставленіе писцовыхъ книгъ и десятиенъ пріобрѣтаетъ еще бѣльшую научную цѣнность, когда послѣднія рисуютъ не только боевую годность дворянства, но даютъ свѣдѣнія о мѣстѣ испомѣщенія, количествѣ земельной дачи и степени населенности послѣдней крѣпостнымъ людомъ.

б) Въ совершенно особомъ отдѣлѣ десятиа 1621—2 г. перечисляются еще казаковъ и атамановъ, служившихъ тогда съ Воронежа: казаки съ своими начальствующими атаманами и есаулами перечисляются особо отъ бѣломѣстныхъ и слободскихъ атамановъ, какъ отдѣльнаго военно-служилаго класса. Первыхъ перечислено 73 человекъ (въ томъ числѣ два атамана и три есаула), вторыхъ 180 человекъ. Казаки, какъ и дѣти боярскіе, служатъ или на коняхъ, въ саадакахъ и сабляхъ или же на меринкахъ, въ саадакахъ и сабляхъ, имѣютъ помѣстные оклады на 600—150 четвертей и денежные изъ четверти 28 р., 20 р., 17 р., 14—5 руб. („четвертчиковъ“ среди казаковъ подавляющее большинство, тогда какъ среди дѣтей боярскихъ на 163 человекъ приходится только четыре четвертика—фактъ, заслуживающій особеннаго вниманія) и довольно маленькія помѣстныя дачи. Что касается атамановъ, то всѣ они имѣютъ помѣстные оклады въ 50 четвертей, помѣстныя дачи по окладамъ *столна* (о слободскихъ указано въ казихъ селахъ испомѣщены, именно въ с.с. Усмань, Боровое, Ступино, Излегощи) и служатъ на коняхъ, съ пицальми и рогатинами. Съ внѣшней стороны городское казачество ничѣмъ не отличается отъ городскихъ дѣтей боярскихъ; на самомъ дѣлѣ разница между казакомъ и сыномъ боярскимъ существуетъ довольно значительная; подробности хорошо выясняетъ писцовый матеріалъ, до сихъ поръ тщетно ожидающій изслѣдователя.

II.

Двѣ другихъ воронежскихъ десятиа—верстальныя, перечисляютъ не весь наличный составъ воронежцевъ дѣтей боярскихъ, а лишь поверстаный въ 1632—8 г.г.: въ 1632 г. было поверстано 60 чел., въ 1636—8 г.г.—29 чел.; новичныя статьи тѣже, что въ десятиахъ 1621—2 г. Особенный интересъ представляетъ десятиа 1638 г., которая даетъ указанія о службѣ, мѣстѣ испомѣщенія, количествѣ земельныхъ дачъ, степени ихъ населенности и даже актахъ на право владѣнія и потому важна для сопоставленія съ писцовымъ матеріаломъ.

Не имѣя возможности за недостаткомъ мѣста вдаваться въ другія подробности печатаемыхъ документовъ, заканчиваю общаіемъ при удобномъ случаѣ коснуться десятиенъ другихъ уѣздовъ внѣшней Воронежской губерніи (особенно слѣдовало бы издать станичныя десятиа).

Текстъ десятиенъ печатается безъ всякихъ измѣненій или пропусковъ, съ сохраненіемъ тогдашняго говора; допущены для наглядности нумерація и разныя шрифты.

№ 1.

Десятня разборная воронежцевъ дѣтей боярскихъ 1621—2 г.

(Помѣта, сдѣланная въ Разрядѣ: „7135 года мая въ 23 день такова десятня прислана съ Воронажа съ воронажцомъ сыномъ боярскимъ съ Ортемьемъ Бухоновымъ“).

I.

А.—Десятня Воронежцовъ дѣтей боярскихъ, и атамановъ, и есауловъ, и казаковъ—воронажскихъ помѣщиковъ—розбору воеводы Бориса (Иванова) *) Нащокина 130 году (списывана съ черной десятни и съ списковъ прошлыхъ лѣтъ).

А окладчики у розбору были дѣти боярскіе Воронажцы:

- а) 1.—Гаврила Семеновъ сынъ *Зеленинъ* (см. его ниже подъ 7).
2.—Костентинъ *Ружинъ* (см. ниже подъ № 20).
3 и 4.—Олексій да Микита Ивановы дѣти *Обрамова* (см. ихъ ниже подъ 8 и 10).
5.—Оома Семеновъ с. *Өроловъ* (см. ниже подъ 9).
6.—Климъ Оедоровъ с. *Перекусихинъ* (см. ниже подъ № 18).
7.—Тить Кондратовъ с. *Слѣпокуровъ* (см. ниже подъ № 24).
8.—Ондрей Семеновъ сынъ *Коробинъ* (см. ниже подъ № 33).
9.—Григорей Семеновъ сынъ *Плетеневъ* (см. ниже подъ № 15).
10.—Терентей Васильевъ сынъ *Зеновевъ* (см. ниже подъ № 39).
б) Атаманы: 1.—Карпъ Ивановъ с. *Манаикой* (см. ниже среди бѣломѣстныхъ атамановъ подъ № 91).
2.—Василей Оедоровъ с. *Дрожжсихинъ* (см. ниже среди бѣломѣстныхъ атамановъ подъ № 75).
3.—Иванъ Максимовъ с. *Косовской* (см. ниже подъ № 214).
4.—Иванъ *Безсоновъ* (ниже подъ № 205 встрѣчается только Оедоръ Безсоновъ).
5.—Ондрей Игнатьевъ с. *Кобелевъ* (см. ниже подъ № 238).

А хто каковъ службою, и какъ хто живетъ на государевѣ службѣ, каково за кѣмъ помѣстья,—и то описано въ книгахъ.

*) См. Книги Разрядныя Спб. 1853, т. I, стр. 780—785.

В О Р О Н А Ж Ъ .

II.

Д в о р о в ы е *).

550 чети, денегъ изъ чети 25 руб.

- 1.—Прокоеей Михайловъ с. *Шимкины*—живеть на гдрвѣ службѣ на конѣ, въ сабли, съ пищалью, да за нимъ конь простъ, да человекъ съ пищалью; а помѣстья за нимъ 230 чети (окладчикъ въ десятиѣ 1632 года; см. дес. № 2).

400 чети, денегъ изъ чети 15 руб.

- 2.—Неустрой Григорьевъ с. *Тарарыковъ*—живеть на гдрвѣ службѣ на конѣ, въ саадакѣ, въ сабли, да за нимъ конь простъ, да человекъ съ пищалью; а помѣстья за нимъ 186 чети (окладчикъ въ десятиѣ 1632 г.).

III.

Г о р о д о в ы е.

600 чети, денегъ изъ чети 25 руб.

- 3.—Назаръ Олексѣевъ с. *Резанцовъ*—живеть на гдрвѣ службѣ на конѣ, въ саадакѣ въ сабли, да за нимъ конь простъ, да человекъ съ пищалью; а помѣстья за нимъ 250 чети.

450 чети, денегъ изъ чети 10 руб.

- 4.—Богданъ Ивановъ с. *Крячковъ*—живеть на гдрвѣ службѣ на конѣ, въ саадакѣ, въ сабли, да за нимъ конь простъ, да человекъ съ пищалью; а помѣстья за нимъ 130 чети (окладчикъ въ десятияхъ 1632 и 1638 г.).

IV.

*Дѣти боярскіе живутъ на гдрвѣ службѣ на конехъ, въ саадакахъ, въ сабляхъ, а простыхъ коней и людей за ними не будетъ **).*

400 чети, денегъ 7 руб.

- 5.—Дорога Понеишевъ с. *Сумаруковъ*—пом. за нимъ 60 ч.

*) *Выборъ* не встрѣчается совсѣмъ въ воронежскихъ десятияхъ, а потому десяти говорять только о дѣтяхъ боярскихъ и молчатъ о дворянахъ.

**) Только пятеро изъ всего состава воронежцевъ дѣтей боярскихъ выводятъ за собою въ полкъ по коню простому да по человекѣ съ пищалью (см. ниже подъ № 11).

По 350 чети, денегъ по 8 р.

- 6.—Ортемей Васильевъ с. *Бухоново*—пом. за нимъ 90 ч.
- 7.—Гаврила Семеновъ с. *Зеленинъ*—пом. за нимъ 220 ч.
- 8.—Олексѣй Ивановъ с. *Обрамовъ*—пом. за нимъ 70 ч.
- 9.—Оома Семеновъ с. *Өроловъ*—пом. за нимъ 200 чети (окладчикъ въ десятиѣ 1638 г.).

350 чети, денегъ 10 р.

- 10.—Микита Ивановъ с. *Обрамовъ*—пом. за нимъ 170 ч. (№№ 7—10 окладчики).

350 чети, денегъ 12 р.

- 11.—Богданъ Ивановъ с. *Михневъ*—живеть на гдрвѣ службѣ на конѣ, въ саадаѣ, въ сабли, да за нимъ конь простъ, да человѣкъ съ пищалью; а пом. за нимъ 160 чети (окладчикъ въ десятиѣ 1632 г.).

По 300 чети, денегъ по 10 руб.

- 12.—Траѣимъ Ивановъ с. *Михневъ*—пом. за нимъ 90 ч.
- 13.—Григорей Онтиповъ с. *Иншинъ*—пом. за нимъ 100 ч.
- 14.—Сила Ермоловъ с. *Желтухинъ*—пом. за нимъ 70 ч.

По 300 чети, денегъ по 7 р.

- 15.—Григорей Семеновъ с. *Плетеневъ*—пом. за нимъ 110 ч. (окладчикъ).
- 16.—Иванъ Ондреевъ с. *Нѣмой*—пом. за нимъ 86 чети (окладчикъ въ десятиѣ 1632 г.).
- 17.—Василей Григорьевъ с. *Тарарыковъ*—пом. за нимъ 70 ч.
- 18.—Климъ Ѳедоровъ с. *Перекусихинъ*—пом. за нимъ 90 ч. (окладчикъ).
- 19.—Пореевъ Васильевъ с. *Рукинъ*—пом. за нимъ 180 ч.
- 20.—Костентинъ Степановъ с. *Рукинъ*—пом. за нимъ 105 ч. (окладчикъ).
- 21.—Ѳедоръ Шераповъ с. *Жеребятевъ*—пом. за нимъ 30 ч.

250 чети, денегъ 8 р.

- 22.—Неустрой Ѳедоровъ с. *Протопоповъ*—пом. за нимъ 170 ч.

250 чети, денегъ 7 р.

- 23.—Ѳедоръ Григорьевъ с. *Пимогинъ*—пом. за нимъ 130 ч.

250 чети, денегъ по 6 р.

- 24.—Титъ Кондратьевъ с. *Слѣпокуровъ*—пом. за нимъ 100 ч. (окладчикъ).

- 25.—Дружина Ѳедоровъ с. *Протопоповъ*—пом. за нимъ 30 ч.

- 26.—Покидъ Клементьевъ с. *Полазовъ*—пом. за нимъ 70 ч.

- 27.—Данила Ермоловъ с. *Пруцкой*—пом. за нимъ 80 ч.

- 28.—Степанъ Микитинъ с. *Пареного*—пом. за нимъ 28 ч.

- 29.—Григорей Григорьевъ с. *Струковъ*—пом. за нимъ 93 ч.

- 30.—Яковъ Васильевъ сынъ *Овчинниковъ*—пом. за нимъ 50 ч.
 31.—Матвѣй Микитинъ с. *Сухатина*—пом. за нимъ 50 ч.
 32.—Смирной Микитинъ с. *Толстой*—пом. за нимъ 160 ч.
 33.—Ондрей Семеновъ с. *Коробьинъ*—пом. за нимъ 60 ч.
 (окладчикъ).
 34.—Василей Ѳедосѣевъ с. *Кунаковской*—пом. за нимъ 86 ч.
 35.—Мишиѳоръ Дороеевъ с. *Косьякинъ*—пом. за нимъ 60 ч.
 250 ч., денегъ 7 р.
 36.—Василей Григорьевъ *Казловъ*—пом. за нимъ нѣтъ.
 По 200 ч., денегъ по 6 р.
 37.—Иванъ Олексѣевъ с. *Енинъ*—пом. за нимъ 80 чети (окладчикъ въ десятнѣ 1638 г.).
 38.—Михайла Михайловъ с. *Квасовъ*—пом. за нимъ 120 ч.
 39.—Терентей Васильевъ с. *Зеновьевъ*—пом. за нимъ 50 ч.
 (окладчикъ).
 40.—Овдѣй Ѳилатовъ с. *Корчагинъ*—пом. за нимъ 70 ч.
 41.—Ѳома Власьевъ с. *Сельцовъ*—пом. за нимъ 130 ч.
 42.—Ондрей Ѳедоровъ с. *Кротково*—пом. за нимъ 50 ч.
 43.—Сава Яковлевъ с. *Остановъ*—пом. за нимъ 100 ч.
 44.—Карпъ Сысоевъ с. *Кретининъ*—пом. за нимъ 50 ч.
 45.—Василей Олексѣевъ с. *Ѳедосовъ*—пом. за нимъ 90 ч.
 46.—Матвѣй Григорьевъ с. *Глазевъ*—пом. за нимъ 125 ч.
 47.—Василей Григорьевъ с. *Столповской*—пом. за нимъ 90 ч.
 48.—Лева Казариновъ с. *Енинъ*—пом. за нимъ 62¹/₂ чети.
 49.—Ѳедоръ Степановъ с. *Ружинъ*—пом. за нимъ 70 ч.
 50.—Плавида Максимовъ с. *Пруцкой*—пом. за нимъ 60 ч.
 51.—Ѳедоръ Ондреевъ с. *Поповъ*—пом. за нимъ 43 чети.
 52.—Иванъ Мелентьевъ с. *Пареного*—пом. за нимъ 117 ч.
 53.—Петръ Семеновъ с. *Турмышовъ*—пом. за нимъ 70 ч.
 54.—Ортемей Степановъ с. *Дьяковъ*—пом. за нимъ 50 ч.
 55.—Худякъ Кириловъ с. *Павлова*—пом. за нимъ 70 ч.
 56.—Ѳедотъ Понжратовъ с. *Трувановъ*—пом. за нимъ 135 ч.
 57.—Ѳедоръ Семеновъ с. *Коробьинъ*—пом. за нимъ 60 чет.
 58.—Нелюбъ Ивановъ с. *Тамошина*—пом. за нимъ 50 ч.
 59.—Триѳонъ Ломанинъ с. *Пареного*—пом. за нимъ 80 ч.
 60.—Ѳедотъ Олексѣевъ с. *Ханинъ*—пом. за нимъ 10 ч.
 61.—Дема Александровъ с. *Невзоровъ*—пом. за нимъ 170 ч.
 62.—Григорей Ѳедоровъ с. *Мокаровъ* пом. за нимъ нѣтъ. *)
 63.—Олексѣй)
 64.—Григорей) *Олтуховы*—помѣстья за ними по 110 чети.
 65.—Семенъ Васильевъ с. *Корчагинъ*—пом. за нимъ 70 ч.
 66.—Ѳедоръ Казариновъ с. *Енинъ*—пом. за нимъ 67 ч.

*) Лице съ такимъ именемъ однако значится въ числѣ помѣщиковъ Воронежскаго уѣзда, какъ это видно изъ втораго тома Матеріаловъ для исторіи *Воронежской и соседнихъ губерній*. Воронежъ 1891. т. II, стр. 241.

V.

Дрѣти боярскіе-жъ, живутъ на здрѣть службу на меринкахъ, въ саадакахъ и въ сабляхъ.

По 200 чети, денегъ по 6 р.

- 67.—Оеонасей Игнатѣевъ с. *Колтоковъ*—пом. за нимъ 50 ч.
- 68.—Данила Исаевъ с. *Оборинъ*—пом. за нимъ 90 ч.
- 69.—Иванъ Даниловъ с. *Горловъ*—пом. за нимъ 50 ч.
- 70.—Михайло Петровъ с. *Полубояриновъ*—пом. за нимъ 50 ч.
- 71.—Онцыфоръ (с. Осиповъ?) *Захаровъ*—пом. за нимъ 70 ч.
- 72.—Иванъ Дмитреевъ с. *Налинъ*—пом. за нимъ 60 ч.

VI.

Дрѣти боярскіе-жъ, живутъ на здрѣть службу на конехъ, въ саадакахъ и въ сабляхъ.

По 150 чети, денегъ по 5 р.

- 73.—Петръ Борисовъ с. *Новиковъ*—пом. за нимъ 100 ч.
- 74.—Петръ Васильевъ с. *Бълорукъ*—пом. за нимъ 115 ч.
- 75.—Семень Васильевъ с. *Послѣдовъ*—пом. за нимъ 80 ч.
- 76.—Сергѣй Долматовъ с. *Карчалинъ*—пом. за нимъ 90 ч.
- 77.—Микита Ларинъ с. *Дантевъ*—пом. за нимъ 87 ч.
- 78.—Федоръ Савинъ с. *Оксеновъ*—пом. за нимъ 70 ч.
- 79.—Осипъ Савинъ с. *Никоновъ*—пом. за нимъ 65 ч.
- 80.—Олексѣй Григорьевъ с. *Шиловского*—пом. за нимъ 100 ч.
- 81.—Ондрей Степановъ с. *Рупина*—пом. за нимъ 100 ч.
- 82.—Дема Семеновъ с. *Медвѣдевъ*—пом. за нимъ 125 ч.
- 83.—Иванъ Яковлевъ с. *Прокошевъ*—пом. за нимъ 140 ч.
- 84.—Макѣй Савинъ с. *Шипиловъ*—пом. за нимъ 60 ч.
- 85.—Микита Ивановъ с. *Цымлянецъ*—пом. за нимъ 80 ч.
- 86.—Клемень Федоровъ с. *Смагинъ*—пом. за нимъ 136 ч.
- 87.—Филипъ Микиѣоровъ с. *Востриковъ*—пом. за нимъ 95 ч.
- 88.—Микита Ондрѣевъ с. *Елишинъ*—пом. за нимъ 50 ч.
- 89.—Василей Федоровъ с. *Колединъ*—пом. за нимъ 50 ч.
- 90.—Федоръ Федоровъ с. *Фаминъ*—пом. за нимъ 50 ч.
- 91.—Тамила Ивановъ с. *Каширениновъ*—пом. за нимъ 70 ч.
- 92.—Никонъ Ивановъ с. *Меуеринновъ*—пом. за нимъ 30 ч.
- 93.—Сергѣй Кондратьевъ с. *Подпоринновъ*—пом. за нимъ 50 ч.
- 94.—Илья Ивановъ с. *Беллевъ*—пом. за нимъ 50 ч.
- 95.—Орѣхъ Яковлевъ *Хованской*—пом. за нимъ 60 ч.
- 96.—Семень Власевъ с. *Забѣлинъ*—пом. за нимъ 50 ч.
- 97.—Марва Гавриловъ с. *Томильковъ*—пом. за нимъ 120 ч.
- 98.—Федоръ Родіоновъ с. *Лопатинъ*—пом. за нимъ 70 ч.
- 99.—Остаетей Яковлевъ с. *Брянской*—пом. за нимъ 50 ч.
- 100.—Федоръ Петровъ с. *Резанцовъ*—пом. за нимъ 50 ч.
- 101.—Кондрать Ивановъ с. *Тороповъ*—пом. за нимъ 60 ч.

- 102.—Марѣя Ивановъ с. *Обрамовъ*—пом. за нимъ 100 ч.
- 103.—Иванъ Павловъ с. *Сльпокуровъ*—пом. за нимъ 70 ч.
- 104.—Иванъ Михайловъ с. *Сахаровъ*—пом. за нимъ 70 ч.
- 105.—Кондратъ Ѳедоровъ с. *Михалевъ*—пом. за нимъ 50 ч.
- 106.—Сафронъ Левонтьевъ с. *Коростелевъ*—пом. за нимъ 75 ч.
- 107.—Олексѣй *Кукосовъ*—пом. за нимъ 50 ч.
- 108.—Ермола Оеонасьевъ с. *Поповъ*—пом. за нимъ 136 ч.
- 109.—Ѳедоръ Костентиновъ с. *Понкратовъ*—пом. за нимъ 50 ч.
- 110.—Олексѣй Гавриловъ с. *Тошльковъ*—пом. за нимъ 40 ч.
- 111.—Степанъ Ѳедоровъ с. *Бретининъ*—пом. за нимъ 50 ч.
- 112.—Мезинъ Клементьевъ с. *Селивановъ*—пом. за нимъ 90 ч.
- 113.—Данила Васильевъ с. *Поповъ*—пом. за нимъ 43 ч.
- 114.—Кондратей Володимеровъ с. *Забѣлинъ*—пом. за нимъ 50 ч.
- 115.—Ѳедоръ Наумовъ с. *Плясовъ*—пом. за нимъ 30 ч.
- 116.—Тимоха Игнатьевъ с. *Кочапинъ*—пом. за нимъ 70 ч.
- 117.—Семень Ивановъ с. *Волковъ*—пом. за нимъ 50 ч.
- 118.—Олешья *Короваевъ*—пом. за нимъ 40 ч.

VII.

Дѣти боярскіе-жъ живутъ ни гдрвн службѣ на меринкахъ, въ саидикахъ и въ сабляхъ.

По 150 чети, по 5 р.

- 119.—Оерѣмъ Борисовъ с. *Гниламедовской*—пом. за нимъ 50 ч.
- 120.—Исай Ортемовъ с. *Литвиновъ*—пом. за нимъ 70 ч.
- 121.—Оеонасей Кононовъ с. *Бовыжинъ*—пом. за нимъ 50 ч.
- 122.—Степанъ Ондреевъ с. *Востриковъ*—пом. за нимъ 50 ч.
- 123.—Степанъ Ивановъ с. *Чернышовъ*—пом. за нимъ 50 ч.
- 124.—Дема Ильинъ с. *Лихачовъ*—пом. за нимъ 50 ч.
- 125.—Микита Сазоновъ с. *Шникуловъ*—пом. за нимъ 50 ч.
- 126.—Онтипъ Терентьевъ с. *Литвиновъ*—пом. за нимъ 50 ч.
- 127.—Иванъ Исаевъ с. *Полагинъ*—пом. за нимъ 30 ч.
- 128.—Потапъ Захаровъ с. *Шелякинъ*—пом. за нимъ 50 ч.
- 129.—Исай Никонъ с. *Золототрубовъ*—пом. за нимъ 50 ч.
- 130.—Микита Ивановъ с. *Искринъ*—пом. за нимъ 70 ч.
- 131.—Микиеоръ Володимеровъ с. *Горловъ*—пом. за нимъ 50 ч.
- 132.—Дмитрей Ондреевъ с. *Юмашевъ*—пом. за нимъ 50 ч.
- 133.—Поминь Исаевъ с. *Бълоусовъ*—пом. за нимъ 70 ч.
- 134.—Белый Ларинъ с. *Коробьинъ*—пом. за нимъ 50 ч.

VIII.

Дѣти боярскіе-жъ пѣши, а лошадей у нихъ за бѣднотью нѣтъ, служатъ гдрву городовую службу.

По 150 чети, денегъ по 5 р.

- 135.—Кузьма Левонтьевъ с. *Щербининъ*—пом. за нимъ 30 ч.
- 136.—Иванъ Понкратовъ с. *Щербининъ*—пом. за нимъ 30 ч.

IX.

*Дѣти боярскіе-жъ живутъ на здрѣхъ службѣ на конехъ,
въ саадикахъ и въ сабляхъ.*

По 100 чети, денегъ по 4 р.

- 137.—Овдѣй Ивановъ с. *Колитвиновъ*—пом. за нимъ 70 ч.
- 138.—Василей Тарасовъ с. *Костылевъ*—пом. за нимъ 70 ч.
- 139.—Иванъ Филиповъ с. *Ломовской*—пом. за нимъ 80 ч.
- 140.—Федотъ Понкратовъ с. *Соколовъ*—пом. за нимъ 50 ч.
- 141.—Иванъ Денисовъ с. *Киселевъ*—пом. за нимъ 40 ч.
- 142.—Степанъ Федоровъ с. *Чернышовъ*—пом. за нимъ 70 ч.
- 143.—Василей Олексѣевъ с. *Сенюковъ*—пом. за нимъ 70 ч.
- 144.—Свиридь Девисовъ с. *Салтановъ*—пом. за нимъ 50 ч.
- 145.—Семенъ Семеновъ с. *Корчагинъ*—пом. за нимъ 50 ч.
- 146.—Гаврила Кондратьевъ с. *Чепрасовъ*—пом. за нимъ 70 ч.
- 147.—Степанъ Ильинъ с. *Боровской*—пом. за нимъ 50 ч.
- 148.—Иванъ Левонтьевъ с. *Мазнова*—пом. за нимъ нѣтъ.
- 149.—Микита Харинъ с. *Столковского*—пом. за нимъ 50 ч.
- 150.—Изотъ Герасимовъ с. *Стуровъ*—пом. за нимъ 50 ч.
- 151.—Якимъ Петровъ с. *Петинъ*—пом. за нимъ 30 ч.

X.

*Дѣти боярскіе-жъ живутъ на здрѣхъ службѣ на ме-
ринкахъ, въ саадикахъ и въ сабляхъ.*

По 100 чети, денегъ по 4 р.

- 152.—Онанья Оеонасьевъ с. *Панинъ*—пом. за нимъ 30 ч.
- 153.—Терехъ Есимовъ с. *Черницовъ*—пом. за нимъ 50 ч.
- 154.—Микиеоръ Логвиновъ с. *Панинъ*—пом. за нимъ 60 ч.
- 155.—Денисъ Михайловъ с. *Свищовской*—пом. за нимъ 30 ч.
- 156.—Сергѣй Саероновъ с. *Сахаровъ*—пом. за нимъ 50 ч.
- 157.—Белай Ивановъ с. *Чепрасовъ*—пом. за нимъ 70 ч.
- 158.—Романъ Юрьевъ с. *Чемодановъ*—пом. за нимъ 50 ч.
- 159.—Олеерь Денисовъ с. *Скобьевъ*—пом. за нимъ 45 ч.
- 160.—Родионъ Дементьевъ с. *Чижинской*—пом. за нимъ 50 ч.
- 161.—Василей Федоровъ с. *Долматовъ*—пом. за нимъ 50 ч.
- 162.—Федотъ Понкратовъ с. *Большовъ*—пом. за нимъ 50 ч.
- 163.—Василей Ивановъ с. *Власьевъ*—пом. за нимъ 50 ч.
- 164.—Филиппъ Ивановъ с. *Волковъ*—пом. за нимъ 50 ч.
- 165.—Карцъ *Болотовъ* *)—пом. за нимъ 30 ч., служить гдрву
городовую службу, а лошади у него за бѣдностью нѣтъ.

*) Отчего не попалъ въ VIII—ую группу, перечисляющую безлошадныхъ и служащихъ городовую (осадную), а не полевую службу? Подобный примѣръ см. выше подъ № 11-мъ, которому слѣдовало бы быть въ III-ей группѣ, а не въ IV-ой.

ХІ.

Б.—Десятня дѣтей боярскихъ Воронаждовъ верстанья воеводы Бориса Нащокина 130 года.

А окладчики у верстанья были (поименованы тѣ же десять окладчиковъ, которые читаются въ началѣ десяти)...

Н О В И К И.

1.

а) *Служилые съ отцовскихъ помѣстей.*

250 чети, денегъ 8 р.

166.—Ларя Матвѣевъ *Турмышевъ*—живетъ на гдрвѣ службѣ на меринкѣ, въ саадакѣ, въ сабли, а помѣстья за нимъ 50 чети.

2.

Новики-жъ живутъ на гдрвѣ службѣ на конехъ, въ саадакахъ, въ сабляхъ.

По 200 чети, денегъ по 7 р.

167.—Евсегнѣй Родионовъ с. *Тереховъ*—пом. за нимъ нѣтъ.

168.—Сидоръ Григорьевъ с. *Глазевъ*—пом. за нимъ 50 ч.

169.—Иванъ Петровъ с. *Карповъ*—пом. за нимъ 70 ч.

170.—Дмитрей Карауловъ с. *Ониктевъ*—пом. за нимъ 70 ч.

171.—Володимеръ Филиповъ с. *Пареного*—пом. за нимъ 80 ч.

172.—Описимъ *Горожанкинъ*—пом. за нимъ 50 ч.

173.—Северюкъ Микееоровъ с. *Косматово*—пом. за нимъ 50 ч.

174.—Кириѣй Страховъ с. *Павловъ*—пом. за нимъ 50 ч.

175.—Архипъ Борисовъ с. *Горожанкинъ*—пом. за нимъ 135 ч.

По 150 чети, денегъ по 6 р.

176.—Ларя Ѳедоровъ сынъ *Костомаровъ*—пом. за нимъ 60 ч.

177.—Елисѣй Якимовъ сынъ *Губаревъ*—пом. за нимъ 50 ч.

178.—Денисъ Прокопьевъ сынъ *Рукинъ*—пом. за нимъ 50 ч.

179.—Иванъ Оеонасеевъ с. *Пилмогинъ*—пом. за нимъ 100 ч.

3.

Новики-жъ живутъ на гдрвѣ службѣ на меринкахъ, въ саадакахъ, въ сабляхъ.

По 150 чети, денегъ по 6 р.

180.—Якимъ Васильевъ с. *Мозолевской*—пом. за нимъ 60 ч.

181.—Митрофанъ Остаевъ с. *Ждановъ*—пом. за нимъ 50 ч.

182.—Ѳедька Микитинъ с. *Бловинской*—пом. за нимъ 50 ч.

183.—Кириѣй Онисимовъ с. *Ярцевъ*—пом. за нимъ 90 ч.

184.—Василей Григорьевъ с. *Неретинъ*—пом. за нимъ 50 ч.

185.—Олексѣй Оеонасеевъ с. *Востриковъ*—пом. за нимъ 50 ч.

186.—Борисъ *Корчалинъ*—пом. за нимъ 50 ч.

187.—Гевео Яковлевъ с. *Киселевъ*—пом. за нимъ 150 чети.

- 188.—Огъй Васильевъ с. *Оножинъ*—пом. за нимъ 109 чети.
189.—Елистратко Михайловъ с. *Корчалинъ*—пом. за нимъ 50 ч.

4.

*Новики-жъ живутъ на гдрвь службъ на конехъ, въ са-
адакахъ, въ сабляхъ.*

По 100 чети, по 5 р.

- 190.—Свиридео Лукьяновъ с. *Милевской*—пом. за нимъ 70 чети.
191.—Устинъ Кузьминъ с. *Столмовской*—пом. за нимъ 50 чети.
192.—Микиеоръ Григорьевъ с. *Лазаревъ*—пом. за нимъ 70 чети.
193.—Савка Тамиловъ с. *Мальцова*—пом. за нимъ 50 чети.
194.—Васька Ивановъ с. *Пригородовъ*—пом. за нимъ 70 чети.
195.—Онтошко Уваровъ с. *Даниловъ*—пом. за нимъ 50 чети.

5.

*Служилые-жъ живутъ на гдрвь службъ на меринкахъ,
въ саадакахъ, въ сабляхъ.*

По 100 чети, денегъ по 5 р.

- 196.—Васька Васильевъ с. *Рукинъ*—пом. за нимъ 50 чети.
197.—Данило Ларинъ с. *Сувориновъ*—живетъ на службѣ съ пи-
щалью, а пом. за нимъ 50 ч.
198.—Федька с. Фалелѣевъ *Иванова*—пом. за нимъ 45 ч.
199.—Олтюеяка Григорьевъ с. *Хорлановъ*—пом. за нимъ 30 ч.
200.—Юрко Ивановъ с. *Сатинъ*—пом. за нимъ 50 ч.
201.—Давыдео Михайловъ с. *Чернышовъ*—пом. за нимъ 50 ч.
202.—Федька Степановъ с. *Шетиловъ*—пом. за нимъ 50 ч.

6.

*Новики служилые съ отцовскихъ-же помѣстей живутъ
на гдрвь службъ на конехъ, въ саадакахъ, въ сабляхъ.*

250 чети, денегъ 7 р.

- 203.—Васька Мининъ с. *Струкова*—пом. за нимъ 115 чети.

По 200 чети, денегъ по 6 р.

- 204.—Дмитрей Яковлевъ с. *Брянской*—пом. за нимъ 50 ч.
205.—Сидоръ Лукьяновъ с. *Горожанкинъ*—пом. за нимъ 50 ч.
206.—Гуръ Наумовъ с. *Костомаровъ*—пом. за нимъ 50 ч.
207.—Садошко Оленюмовъ с. *Быковского*—пом. за нимъ 50 ч.

7.

*Служилые-жъ живутъ на гдрвь службъ на мерин-
кахъ, въ саадакахъ, въ сабляхъ.*

По 200 чети, денегъ по 6 р.

- 208.—Гарасимко Овонасьевъ сынъ *Ретюнского*—пом. за нимъ 45 ч.
209.—Микиеорко Мичитинъ с. *Лобковъ*—пом. за нимъ 50 ч.

По 150 чети, денегъ по 5 р.

- 210.—Повомко Степановъ с. *Иванова*—пом. за нимъ 95 ч.
211.—Федотко Мосѣевъ с. *Коробинъ*—пом. за нимъ 50 ч.
212.—Ондрюшка Игнатовъ с. *Шитиловъ*—пом. за нимъ 50 ч.
213.—Захарка Фалолѣевъ с. *Ивановъ*—пом. за нимъ 45 ч.
214.—Ивашка Ивановъ с. *Щербининъ*—пом. за нимъ 30 ч.
215.—Мамонка Олексѣевъ с. *Мокаровъ*—пом. за нимъ 50 ч.
216.—Петрунька Ивановъ с. *Завражной*—пом. за нимъ 50 ч.
217.—Лаврушка *Косьяновъ*—пом. за нимъ 30 чети.
218.—Петрунька Борисовъ с. *Вендинъ*—пом. за нимъ 50 ч.
219.—Ивашка Мироновъ с. *Толубаевъ*—пом. за нимъ 30 ч.
220.—Дронко Ивановъ с. *Желтухинъ*—пом. за нимъ 50 ч.
221.—Федька Карповъ с. *Матвѣинъ*—пом. за нимъ 50 ч.
222.—Безщасникъ *Лукинъ*—пом. за нимъ 50 ч.
223.—Куземко Савостьяновъ с. *Межериновъ*—пом. за нимъ 50 ч.
224.—Пронька Ильинъ с. *Минаковъ*—пом. за нимъ 56 ч.
225.—Овдокимко Ивановъ с. *Куркинъ*—пом. за нимъ 50 ч.
226.—Онтошко *Уваровъ*—пом. за нимъ 80 ч.
227.—Оникѣйко Кондратьевъ с. *Пошолкина*—пом. за нимъ 30 ч.
228а-228.—Гришка да Игнатко *Искрины*—пом. за ними 100 ч.
229.—Максимко Григорьевъ с. *Клчанской*—пом. за нимъ 60 ч.
230.—Максимко Сидоровъ с. *Плуталовъ*—пом. за нимъ 95 ч.
231.—Петрунька *Мозолеской*—помѣстья за нимъ 30 ч.

По 100 чети, денегъ по 4 р.

- 232.—Наумко Михайловъ с. *Татаринцовъ*—пом. за нимъ 50 ч.
233.—Демко Семеновъ с. *Гридякинъ*—пом. за нимъ 50 ч.
234.—Тишка Федоровъ с. *Халезевъ*—пом. за нимъ 100 ч.
235.—Бориско Олексѣевъ с. *Фроловъ*—пом. за нимъ 50 ч.
236.—Михалко Ивановъ с. *Микалюкинъ*—пом. за нимъ 50 ч.
237.—Ондрюшка *Гридяевъ*—пом. за нимъ 50 ч.
238.—Власко Ондроновъ с. *Соколовъ*—пом. за нимъ 50 ч.
239.—Игнатко Семеновъ с. *Марьинъ*—пом. за нимъ 60 ч.

8.

*Новики, а по окладчиковъ скаскъ безпомѣтны, дрвы
службы имъ служити нѣсчево.*

300 чети, денегъ 9 р.

- 240.—Иванъ Прокопьевъ с. *Шикинъ*.
241.—Степанъ Осановъ с. *Завъсинъ*.

По 250 чети, денегъ по 8 р.

- 242.—Дмитрей Петровъ с. *Орловъ*.
243.—Власъ Григорьевъ с. *Стерлеговъ*.

По 250 ч., денегъ по 7 р.

- 244.—Селиверстъ Игнатьевъ с. *Карева*.

245.—Олексѣй Игнатѣвъ с. *Пециуровъ.*

246.—Евсей Титовъ с. *Юрьева.*

По 200 ч., денегъ по 6 р.

247.—Макаръко Васильевъ с. *Павлова.*

248.—Оиляка Григорьевъ с. *Опасовъ.*

249.—Оникѣйка Ивановъ с. *Кунтѣвъ.*

250.—Еѡимко Ивановъ с. *Матѣевъ.*

По 150 чети, денегъ по 5 р.

251.—Мирошка Назаровъ с. *Вилковъ.*

252.—Ивашко Савостьяновъ с. *Перовъ.*

253.—Оомга Левонтѣвъ сынъ *Олавоновъ.*

254.—Кленька Смирновъ с. *Толстова.*

255.—Степанко Оатѣвъ с. *Назаровъ.*

256.—Тимошка Архиповъ с. *Искринъ.*

257.—Овдокимко Васильевъ с. *Добрынина.*

258.—Ондрюшка Савельевъ с. *Шевринъ.*

259.—Серешка Оедоровъ с. *Чернышовъ.*

260.—Терешка Ондросовъ с. *Новиковъ.*

261.—Понѡилка Васильевъ с. *Карчалинъ.*

262.—Степанко Оедоровъ с. *Губинъ.*

263.—Сенька Ивановъ с. *Романовъ.*

264.—Сенька Ивановъ с. *Ереминъ.*

265.—Олтюшка Ондреевъ с. *Петинъ.*

266.—Куземко Оедоровъ с. *Острецовъ.*

По 100 чети, денегъ по 4 р.

267.—Давилко Юрьевъ с. *Лапина.*

268.—Клюшка Мосѣвъ с. *Чернѣвъ.*

269.—Ларька Ивановъ с. *Зеновѣвъ.*

270.—Гарасимко Микѡеоровъ с. *Долматовъ.*

271.—Ларька Яковлевъ с. *Ланинъ.*

272.—Степанко Ивановъ с. *Жировлевъ.*

273.—Пронька Васильевъ с. *Пилюгина.*

274.—Еѡимка Васильевъ с. *Оменяковъ.*

275.—Кленька Несвоевъ с. *Болотовъ.*

276.—Васька Савельевъ с. *Демидовъ.*

277.—Ермолко Гавриловъ с. *Ташильковъ.*

278.—Оедька Ооминъ с. *Кривоzubовъ.*

в) *Неслужилые живутъ съ отцами вмѣстѣ на однихъ помѣстьяхъ, а по окладчиковъ скаскъ службы служити съ одною помѣстья съ отцами немочно.*

1.

По 200 чети, денегъ по 7 р.

279.—Михайла Ортемѣвъ с. *Булоново.*

- 280.—Олееръ Ооминъ с. *Өролово*.
281.—Иванъ Гавриловъ с. *Зеленинъ*.
282.—Иванъ Григорьевъ с. *Плетеневъ*.
283.—Гаврила Ооонасьевъ с. *Пиллогинъ*.
284.—Ларя Оедоровъ с. *Петровъ*.

По 150 чети, по 6 р.

- 285.—Молаеѣйко Титовъ с. *Слъпокуровъ*.
286—287.—Степанко да Тимошка Олексеѣвы дѣти *Шиловского*.
288.—Якушко Оедоровъ с. *Поповъ*.
289.—Якушко Григорьевъ с. *Востриковъ*.

По 100 чети, денегъ по 5 р.

- 290.—Булгачко Ондреевъ с. *Кротково*.
291.—Епишко Борисовъ с. *Новиковъ*.
292.—Ивашко Савинъ с. *Остановъ*.
293—294.—Ооонька да Оилька Ондреевы дѣти *Коробьина*.
295.—Вавилка Ивановъ с. *Лихачовъ*.
296.—Оврамко Ивановъ с. *Горловъ*.

2.

*Новики-жъ, живутъ съ братьями вмѣстѣ на однихъ
помѣстьяхъ, а по окладчиковъ скаски съ одново по-
мѣстья службы служить съ братьями немочно.*

По 150 чети, денегъ по 6 р.

- 297—298.—Якушко да Митрошка Мелентьевы дѣти *Пареного*.
299.—Познякъ Олексеѣвъ с. *Енинъ*.
300.—Савка Ооонасьевъ с. *Поповъ*.

По 100 чети, денегъ по 5 р.

- 301.—Якушко Костентиновъ с. *Отоловской*.
302.—Олешка Гавриловъ с. *Тошльковъ*.
303.—Ивашко Оедоровъ с. *Кретининъ*.
304.—Васька Шпрлевъ с. *Забльинъ*.
305.—Микитка Олексеѣвъ с. *Полазовъ*.
306.—Кондрашко Игнатовъ с. *Кочапинъ*.
307.—Белайко Васильевъ с. *Кретининъ*.
308.—Оедька Кондратьевъ с. *Костылевъ*.
309.—Гордюшка Олексеѣвъ с. *Никоновъ*.
310.—Ломачько Савинъ с. *Шипиловъ*.
311.—Давыдка Поньратовъ с. *Труооновъ*.
312.—Якимко *Поньратовъ*.
313а—313.—Пороеенко да Петрунька *Ивановы*.
314.—Саеронка Долматовъ с. *Кориагинъ*.
315.—Микитка Ивановъ с. *Беллевъ*.
316.—Осташко Ильинъ с. *Боровской*.
317—318.—Оедька да Микитка Микитины дѣти *Цымлянцова*.

- 319.—Серешко Степановъ с. *Чернышовъ*.
320.—Родионко *Скобневъ*.
321.—Кирилко Семеновъ с. *Турмышовъ*.
322.—Овонька Филатовъ с. *Корчанинъ*.

XII.

*Недоросли живутъ съ отцами вмѣстѣ, а по окладчи-
ковъ скаскъ окладъ имъ не учиненъ.*

1.

- 323.—Ивашко Неустроевъ с. *Тарарыковъ* (въ десятиѣ 1632 г.
см. подъ № 1).
324.—Тимошко Саоновъ с. *Ружинъ*.
325.—Пронька Даниловъ с. *Пруцково*.
326—327.—Якимко да Терешка Мелентьевы дѣти *Енина* —(срв. въ де-
сятиѣ 1632 г. подъ № 15).
328.—Васька Михайловъ с. *Квасовъ*.
329.—Кирилка Федоровъ с. *Коробчинъ*.
330.—Марко Фоминъ с. *Власова*.
331.—Гаврила Онисимовъ с. *Ярецъ*.
332.—Пронька Феофаньевъ с. *Бовыкинъ*.
333.—Захарко Микитинъ с. *Еминъ*.
334.—Олтюшка Власовъ с. *Оксеновъ*.
335.—Власко Васильевъ с. *Колединъ*.
336.—Ивашко Родионовъ с. *Резанцова*.
337.—Микиеорко *Никоновъ*.
338.—Ивашко Ларинъ с. *Никоновъ*.
339.—Гришка Филатовъ с. *Углецкой* (см. въ десятиѣ 1638 г.
подъ № 16).

2.

*Недоросли-жъ живутъ съ братьями вмѣстѣ на однихъ
помѣстьяхъ.*

- 340.—Якушко Феофаньевъ с. *Поповъ*.
341.—Купреянъ Олексѣевъ с. *Енинъ* (въ десятиѣ 1632 г. подъ № 56).
342.—Микиеорко *Большовъ* (срв. въ десятиѣ 1632 г. подъ № 20).
343.—Овонька *Шетилловъ*.

3.

Недоросли-жъ живутъ на отцовскихъ помѣстьяхъ.

- 344.—Титко Лаврентьевъ с. *Желтопятовъ* —9 лѣтъ, пом. за нимъ
10 чети (см. въ десятиѣ 1638 г. подъ № 6).
345.—Пронька Васильевъ с. *Матыцынъ*—10 л., пом. за нимъ 70 ч.
346.—Фролка Ивановъ с. *Олегрѣва*—5 л., пом. за нимъ 50 ч.
347.—Васька Тимофеевъ с. *Онохина*—5 л., пом. за нимъ 90 ч.
348.—Микитка Ереминъ с. *Глазева*, 10 л., пом. за нимъ 100 ч.

- 349.—Петрунька }
 350.—Ивашко } Оедоровы дѣти *Павлова*, по 10 л., пом. за ними 160 ч.
- 351.—Онѣѣйко Клеменовъ с. *Чюдиновъ*—12 л., пом. за нимъ 50 ч.
- 352.—Онѣидинка Григорьевъ с. *Бухоново*—10 л., пом. за нимъ 60 чети (срв. въ десятнѣ 1632 г. подъ № 10).
- 353.—Сенька Мибулинъ с. *Мещериновъ*—5 л., пом. за нимъ 30 ч.
- 354.—Оедька Евсевьевъ с. *Кучина*—3 л., пом. за нимъ 50 чети (въ десятнѣ 1638 г. подъ № 24).
- 355.—Степанко Ивановъ с. *Овчинниковъ*—9 л., помѣстья нѣтъ.
- 356.—Оилатко Оедоровъ с. *Косякинъ*—4 л., пом. за нимъ 95 ч.
- 357.—Тимонька Уваровъ с. *Даниловъ*—9 л., помѣстья нѣтъ.
- 358.—Оедька Даниловъ *Онохинъ*—помѣстья за нимъ 17 ч. съ осминою (въ десятнѣ 1632 г. подъ № 32).
- 359.—Микишка Васильевъ с. *Матыцынъ*—10 л., пом. за нимъ 70 ч.
- 360.—Петрунька Яковлевъ с. *Иваншинъ*—12 л., пом. за нимъ 50 чети (въ десятнѣ 1638 г. см. подъ № 18).
- 361.—Сидорко Савинъ с. *Терновского*—8 л., пом. за нимъ 50 ч.
- 362.—Якушко Клеменовъ с. *Чюдиновъ*—10 л., пом. за нимъ 50 ч.
- 363.—Поталко Григорьевъ с. *Москвитиновъ*—8 л., пом. за нимъ 80 чети (въ десятнѣ 1632 г. подъ № 26).
- 364.—Ивашко Оедоровъ с. *Трубицынъ*—12 л., пом. за нимъ 50 чети (въ десятнѣ 1632 г. подъ №№ 22).
- 365.—Минка Ивановъ с. *Льтовского*—6 л., пом. за нимъ 70 чети (въ десятнѣ 1632 г. подъ № 25).
- 366.—Оедька Ивановъ с. *Пареного*—пом. за нимъ 12 ч.
- 367.—Ондрюшка Левонтьевъ с. *Пищюлинъ*—14 л., пом. за нимъ 30 ч.
- 368.—Воинко Ивановъ с. *Прокопьевъ*—6 л.
- 369.—Олтюеѣйко Оедоровъ с. *Оксеновъ*—10 л.
- 370.—Оедька Ивановъ с. *Еминъ*—8 л.
- 371.—Ивашко Степановъ с. *Деревскаго*—пом. за нимъ 70 чети (въ десятнѣ 1632 г. см. подъ № 16).

Дополненіе къ разборной десятнѣ воронежцевъ дѣтей боярскихъ 1621—2 года.

Атаманы, и есаулы, и казаки, которые испомѣщены на Зоронажи на отписныхъ земляхъ.

А.—1.

600 чети, денегъ изъ чети 28 р.

1.—Атаманъ Онтонъ *Синеглазъ*—живеть на гдрвѣ службѣ на конѣ, въ саадаѣ, въ саблѣ; пом. за нимъ 54 ч.

450 ч., денегъ изъ чети 28 р.

2.—Познякъ *Колтоховъ*—живеть на гдрвѣ службѣ на конѣ, въ саадаѣ, съ пицалю: помѣстья за нимъ 117 чети.

450 ч., денегъ изъ чети 20 р.

3.—**Ясауль** Иванъ *Васильевъ*—живетъ на гдрвѣ службѣ на конѣ, въ саблѣ, съ пицалью; въ вотчинѣ за нимъ 46 ч., пом. 12 ч.

450 ч., денегъ изъ чети 17 р.

4.—**Ясауль** Терентей *Осиновъ*—живетъ на гдрвѣ службѣ на меринкѣ, въ саблѣ, съ пицалью; пом. за нимъ 117 ч.

400 ч., денегъ изъ чети 17 р.

5.—**Григорей** *Ермолаевъ*—живетъ на гдрвѣ службѣ, на меринкѣ, въ саблѣ, съ пицалью, пом. за нимъ 72 ч.

2.

Казаки-жъ живутъ на гдрвѣ службѣ, на коняхъ, въ сабляхъ, съ пицальми.

350 ч., денегъ изъ чети 12 руб.

6.—**Степанъ** *Дмитреевъ*—въ вотчинѣ за нимъ 70 ч.

350 ч., денегъ изъ чети 13 р.

7.—**Путила** Семеновъ с. *Шкулевъ*—пом. за нимъ 62 ч.

3.

Казаки розныхъ станицъ.

350 ч., денегъ изъ чети 14 р.

8.—**Иванъ** *Семеновъ*—пом. за нимъ 22 ч.

4.

Казаки-жъ живутъ на гдрвѣ службѣ на меринкахъ, въ сабляхъ, съ пицальми.

350 чети, изъ чети денегъ 12 р.

9.—**Юрь** *Поревневъ*—пом. за нимъ 22 ч.

По 350 ч., денегъ изъ чети по 13 р.

10.—**Павель** *Кириловъ*—пом. за нимъ 22 ч.

11.—**Богданъ** *Комоловъ*—пом. за нимъ 126 ч.

12.—**Игнатъ** *Юноплевъ*—пом. за нимъ 63 ч.

300 ч., денегъ изъ чети 10 р.

13.—**Атаманъ** Иванъ *Ореевъ*—живетъ на гдрвѣ службѣ на конѣ, въ саблѣ, съ пицалью; пом. за нимъ 34 чети.

5.

Казаки-жъ живутъ на гдрвѣ службѣ на коняхъ, въ сабляхъ, съ пицальми.

300 чети, денегъ изъ чети 13 р.

14.—**Денисъ** *Васильевъ* с. *Вострой*—пом. за нимъ 54 ч.

300 чети, денегъ изъ чети 11 р.

15.—Родионъ *Зеновьевъ*—въ вотчинѣ 60 чети.

300 чети, денегъ 9 р.

16.—Титъ *Боевъ*—въ вотчинѣ за нимъ 60 ч., а помѣстья 130 ч.

300 чети, денегъ изъ чети 7 р.

17.—Григорей *Олверьевъ*—пом. за нимъ 45 ч.

6.

*Казанки-жъ живутъ на здравъ службѣ на меринкахъ,
въ сабляхъ, съ пицальми.*

По 300 ч., денегъ изъ чети по 11 р.

18.—Иванъ *Олексьевъ*—пом. за нимъ 27 ч.

19.—Родионъ *Захаровъ*—пом. за нимъ 53 ч.

300 ч., денегъ изъ чети 10 р.

20.—Левонтей *Травиловъ*—пом. за нимъ 54 ч.

300 ч., денегъ изъ чети 9 р.

21.—Ондрей *Казловъ*—пом. за нимъ 30 ч.

По 250 ч., денегъ изъ чети по 11 р.

22.—Есауль Захарей *Бестдинъ*—пом. за нимъ 22 ч. съ осминою.

23.—Павелъ *Оникьевъ*—пом. за нимъ 22 ч. съ осминою.

24.—Онтонъ *Гавриловъ*—пом. за нимъ 43 ч.

По 250 ч., денегъ изъ чети по 9 р.

25.—Онтонъ *Турневъ*—пом. за нимъ 22 ч. съ осминою.

26.—Путила *Кириловъ*—пом. за нимъ 90 ч.

27.—Иванъ *Зеновьевъ*—пом. за нимъ 98 ч.

28.—Осипъ *Семеновъ*—пом. за нимъ 81 ч.

По 250 ч., денегъ изъ чети по 8 р.

29.—Матвѣй *Ивановъ*—помѣстья за нимъ 22 ч. съ осминою.

30.—Микула *Ондрьевъ*—въ вотчинѣ за нимъ 36 чети.

31.—Кирила *Васильевъ*—пом. за нимъ 45 ч.

32.—Оерѣмъ *Ивановъ*—пом. за нимъ 43 ч.

33.—Безсонъ *Тимофьевъ*—пом. за нимъ 43 ч.

34.—Пономъ *Онисимовъ*—шм. за нимъ 43 ч.

7.

*Казанки-жъ живутъ на здравъ службѣ на конехъ, въ
сабляхъ, съ пицальми.*

По 250 ч., денегъ по 7 р.

35.—Иванъ *Ильинъ*—пом. за нимъ 45 ч.

36.—Иванъ *Крюковъ*—пом. за нимъ 45 ч.

37.—Обросимъ *Васильевъ*—пом. за нимъ 81 ч.

38.—Григорей *Казловъ*—пом. за нимъ 105 ч.

8.

*Казакн-жъ живутъ на гдрвѣ службѣ на меринкахъ,
въ сабляхъ, съ пищальми.*

По 250 ч., по 7 р.

- 39.—Иванъ Ильинъ с. *Маклой*—въ вотчинахъ за нимъ 45 ч.,
пом. 70-жъ.
40.—Степанъ *Осколенинъ*—пом. за нимъ 36 ч.
41.—Олексѣй *Григорьевъ*—пом. за нимъ 22 ч. съ осминою.
42.—Власъ *Дементьевъ*—пом. за нимъ 22 ч. съ осминою.
43.—Сава *Болакиревъ*—пом. за нимъ 22 ч. съ осминою.
44.—Федоръ *Нечаевъ*—пом. за нимъ 22 ч. съ осминою.
45.—Федоръ *Ондრѣевъ*—пом. за нимъ 45 ч.
46.—Иванъ *Потановъ*—пом. за нимъ 45 ч.
47.—Иванъ *Матвѣевъ*—въ вотчинѣ за нимъ 36 ч., а помѣстья 45 ч.

9.

*Казакн-жъ живутъ на гдрвѣ службѣ на конехъ, въ
сабляхъ, съ пищальми.*

По 250 чети, денегъ изъ чети по 6 р.

- 48.—Замятня *Омельяновъ*—пом. за нимъ 22 ч. съ осминою.
49.—Иванъ *Дроновъ*—пом. за нимъ 45 ч.
50.—Левонтей *Ивановъ*—живетъ на гдрвѣ службѣ на меринкѣ,
въ саблѣ, съ пищалью; въ вотчинѣ за нимъ 45 чети.
200 чети, денегъ изъ чети 87 р.
51.—Матвѣй *Ивановъ*—пом. за нимъ 34 ч.; живетъ на гдрвѣ
службѣ на меринкѣ, въ саблѣ, съ пищалью.

10.

*Казакн-жъ живутъ на гдрвѣ службѣ на меринкахъ,
въ сабляхъ, съ пищальми.*

По 200 чети, денегъ изъ чети по 8 р.

- 52.—Оеонасей *Романовъ*—въ вотчинѣ за нимъ 36 ч.
53.—Максимъ *Федоровъ*—пом. за нимъ 36 ч.
54.—Миниоръ *Семеновъ*—пом. за нимъ 36 ч.

200 чети, денегъ изъ чети 10 р.

- 55.—Логвинъ *Ивановъ*—пом. за нимъ 36 ч.

По 200 ч., денегъ изъ чети по 7 р.

- 56.—Богданъ *Ивановъ*—пом. за нимъ 34 ч.
57.—Иванъ *Петровъ*—пом. за нимъ 36 ч.
58.—Степанъ *Федоровъ*—пом. за нимъ 162 ч.
59.—Данила *Васильевъ*—пом. за нимъ 36 ч.
60.—Первой *Ондрѣевъ*—пом. за нимъ 36 ч.
61.—Яковъ *Маклой*—пом. за нимъ 36 ч.

По 200 ч., денегъ изъ чети по 6 р.

62.—Василей *Евсѣевъ*—въ вотчинѣ за нимъ 36 ч.

63.—Кондратей *Васильевъ*—въ вотчинѣ за нимъ 36 ч.

64.—Федоръ *Юрѣевъ*—пом. за нимъ 36 ч.

11.

Казаки-жъ живутъ на гдрвѣ службѣ на конехъ, въ сабляхъ, съ пицальми.

200 ч., денегъ изъ чети 7 р.

65.—Траимъ *Ееимовъ* с. *Борисовъ*—пом. за нимъ 36 ч.

По 200 ч., денегъ изъ чети по 5 р.

66.—Тимоеей *Ивановъ* с. *Митрофановъ*—пом. за нимъ 58 ч.

67.—Несмѣянъ *Донской*—пом. за нимъ 76 ч.

68.—Иванъ *Баимановъ*—пом. за нимъ 61 ч.

150 чети, денегъ изъ чети 8 р.

69.—Мивула *Федоровъ*—въ вотчинѣ за нимъ 36 ч.

12.

Казаки-жъ живутъ на гдрвѣ службѣ на меринкахъ.

150 чети, денегъ изъ чети 7 р.

70.—Григорей *Прокопьевъ*—пом. за нимъ 117 ч.

150 чети, денегъ изъ чети 6 р.

71.—Михайло *Хлоповскаго*—пом. за нимъ 20 ч.

200 чети, денегъ изъ чети 8 р.

72.—Левонтей *Васильевъ*—пом. за нимъ 36 ч.

250 чети, денегъ изъ чети 8 р.

73.—Оонасей *Ребой*—пом. за нимъ 90 ч.

Б.—1.

Атаманы *) бѣломѣсные и слободки, земли за ними по 50 чети за человекѣмъ, а обладѣ имъ тожь по 50 чети, живутъ на гдрвѣ службѣ на конехъ, съ пицальми и съ рогатинами.

а) *Бѣломѣсные.*

74.—Федоръ *Гиньвушевъ* (л. 54).

75.—Василей *Дрозожихинъ*.

(Обладчикъ).

76.—Мортемьянъ *Дмитреевъ*.

77.—Иванъ *Телковъ*.

78.—Меньшой *Дубровинъ*.

79.—Дема *Семеновъ*.

80.—Михайло *Трупчениновъ*.

81.—Романъ *Крюковъ*.

82.—Осипъ *Меньшого*.

83.—Терехъ *Венежитиновъ*.

84.—Нечай *Данишинъ*.

85.—Савостя *Панинъ*.

86.—Сава *Сонцевъ*.

*) Атаманы, какъ цѣлый военно-служилый классъ, встрѣчаются еще въ ряжскихъ десятияхъ XVI вѣка. См. мои „Материалы для исторіи русскаго дворянства т. I. М. 1891.

- | | |
|--|-----------------------------------|
| 87.—Володя <i>Кузнецовъ.</i> | 109.—Симонъ <i>Гурищевъ.</i> |
| 88.—Молчанъ <i>Валиковъ</i> (л. 54 об.). | 110.—Нехарошей <i>Ивановъ.</i> |
| 89.—Василей <i>Оурсовъ.</i> | 111.—Федоръ <i>Ногаевъ.</i> |
| 90.—Богданъ <i>Сукочевъ.</i> | 112.—Ермоль <i>Банинъ.</i> |
| 91.—Карпъ <i>Манотиковой</i> (оклад-
чикъ). | 113.—Первой <i>Москвитиновъ</i> |
| 92.—Мотвѣй <i>Хрипушинъ.</i> | 114.—Путила <i>Шерстоподовъ.</i> |
| 93.—Милованъ <i>Колпочьевъ.</i> | 115.—Иванъ <i>Печонкинъ.</i> |
| 94.—Петръ <i>Брянской.</i> | 116.—Суря <i>Беляевъ</i> (л. 55). |
| 95.—Ома <i>Трупиениновъ.</i> | 117.—Митроха <i>Шубинъ.</i> |
| 96.—Федоръ <i>Бронниковъ.</i> | 118.—Сергѣй <i>Кобыляковъ.</i> |
| 97.—Неустрой <i>Верещалинъ.</i> | 119.—Сапронъ <i>Гроновитой.</i> |
| 98.—Мартинъ <i>Дьяковъ.</i> | 120.—Ларя <i>Чернышовъ.</i> |
| 99.—Степанъ <i>Ороловъ.</i> | 121.—Исай <i>Борода.</i> |
| 100.—Кондратей <i>Терехавъ.</i> | 122.—Тарасъ <i>Тюлькинъ.</i> |
| 101.—Ермоль <i>Ильинъ.</i> | 123.—Порѣенъ <i>Петровъ.</i> |
| 102.—Петръ <i>Казариновъ.</i> | 124.—Денисъ <i>Востроя Ила.</i> |
| 103.—Устинъ <i>Мокаровъ.</i> | 125.—Потапъ <i>Макаравъ.</i> |
| 104.—Тамила <i>Тюлькинъ.</i> | 126.—Иванъ <i>Мосаловъ.</i> |
| 105.—Василей <i>Кубакинъ.</i> | 127.—Иванъ <i>Мосаловъ.</i> |
| 106.—Куприянъ <i>Ивановъ.</i> | 128.—Федоръ <i>Исавъ.</i> |
| 107.—Незнай <i>Студениковъ.</i> | 129.—Григорей <i>Ивановъ.</i> |
| 108.—Павелъ <i>Долополой.</i> | 130.—Семой <i>Казариновъ.</i> |
| | 131.—Сапронъ <i>Ситниковъ.</i> |

в) Атаманы слободскіе села Усмони *) живутъ на гдрвѣ службѣ съ
пищальми и съ рогатинами, на конехъ.

- | | |
|--|---------------------------------------|
| 132.—Оеонасей <i>Местюковъ.</i> | 147.—Тимоха <i>Лебедянецъ.</i> |
| 131.—Сергѣй <i>Кокоревъ.</i> | 148.—Гаврила <i>Дроновъ.</i> |
| 133.—Федоръ <i>Висотиковой.</i> | 149.—Кириша <i>Леденевъ.</i> |
| 134.—Партинь <i>Пустотиневъ.</i> | 150.—Григорей <i>Власовъ.</i> |
| 135.—Селиверстъ <i>Гробовниковъ.</i>
(л. 55 об.). | 151.—Первой <i>Желтухинъ.</i> |
| 136.—Покидъ <i>Лукинъ.</i> | 152.—Ломака <i>Мокшевъ.</i> |
| 137.—Максимъ <i>Минаковъ.</i> | 153.—Петръ <i>Кодулинъ.</i> |
| 138.—Федоръ Петровъ сынъ <i>Ои-
миловъ.</i> | 154.—Покидъ <i>Ооминъ.</i> |
| 139.—Гарасимъ <i>Крутой.</i> | 155.—Ларя <i>Мещериновъ.</i> |
| 140.—Тиханъ <i>Земковъ.</i> | 156.—Дронъ <i>Булаковъ.</i> |
| 141.—Онтонъ <i>Залаторевъ.</i> | 157.—Клемень <i>Лихачовъ.</i> |
| 142.—Ерема <i>Крыловъ.</i> | 158.—Федоръ <i>Болдырь.</i> |
| 143.—Василей <i>Мануковской.</i> | 159.—Иванъ <i>Воронинъ.</i> |
| 144.—Семень <i>Лукьяновъ.</i> | 160.—Гаврила <i>Лысого.</i> |
| 145.—Оеонасей <i>Щръткинъ.</i> | 161.—Дронъ <i>Носовъ.</i> |
| 146.—Третьякъ <i>Струковъ.</i> | 162.—Остахъ <i>Желтухинъ</i> (л. 56). |
| | 163.—Василей <i>Быковъ.</i> |
| | 164.—Петръ <i>Кутыхинъ.</i> |

*) Теперешнее село Усмани при р. Усмани Воронежскаго уѣзда въ 13¹/₂ верстахъ
отъ г. Воронежа.

- 165.—Федоръ *Захаревъ*.
- 166.—Мартинъ *Быковской*.
- 167.—Василей *Яковлевъ*.
- 168.—Семенъ *Колачниковъ*.
- 169.—Мотвѣй *Трупчениновъ*.
- 170.—Хрисанъ *Морилкинъ*.
- 171.—Ондрѣй *Худяковъ*.
- 172.—Левонтей *Онтиповъ*.
- 173.—Илья *Одоньевъ*.
- 174.—Наумъ *Губаревъ*.
- 175.—Романъ *Гавриловъ*.
- 176.—Филипъ *Переславлевъ*.
- 177.—Иванъ *Копыта*.
- 178.—Василей *Сергѣевъ*.
- 179.—Григорей *Носовъ*.
- 180.—Лукьянъ *Лесного*.
- 181.—Федоръ *Понфиловъ*.
- 182.—Назаръ *Кортавой*.

- 183.—Понтей *Павловъ*.
- 184.—Василей *Китаевъ*.
- 185.—Микита *Роспопинъ*.
- 186.—Нестеръ *Хоперской*.
- 187.—Поеомъ *Семеновъ*.
- 188.—Мартинъ *Ларинъ*.
- 189.—Павель *Вепринцевъ*.
- 190.—Яковъ *Шаблыка* (л. 56 об.).
- 191.—Олееръ *Дружининъ*.
- 192.—Мелехъ *Голобоковъ*.
- 193.—Перша *Сысоевъ*.
- 194.—Василей *Ямышевъ*.
- 195.—Макѣй *Тимохинъ*.
- 196.—Дароня *Гребенниковъ*.
- 197.—Семенъ *Гречинниковъ*.
- 198.—Петръ *Переслазцевъ*.
- 199.—Милованъ *Цетровъ*.

с) Атаманы-жъ села **Борового** *), живутъ на гдрвѣ службѣ на конехъ, съ пищальми и съ рогатинами.

- 200.—Давидъ *Толстой*.
- 201.—Романъ *Калыминъ*.
- 202.—Иванъ *Проскурнинъ*.
- 203.—Обдакимъ *Ондрѣевъ*.
- 204.—Фома *Востриковъ*.
- 205.—Федоръ *Безсоновъ*.
- 206.—Василей *Грибцовъ*.

- 207.—Лукьянъ *Тимофѣевъ*.
- 208.—Лукьянъ *Головлевъ*.
- 209.—Яковъ *Вдовинъ*.
- 210.—Микита *Дроновъ* (л. 57).
- 211.—Остахъ *Роспопинъ*.
- 212.—Назаръ *Калыминъ*.
- 213.—Гордюша *Востриковъ*.

д) Атаманы-жъ села **Ступина** **) живутъ на гдрвѣ службѣ на конехъ, съ пищальми и съ рогатинами.

- 214.—Иванъ *Косовской*.
- 215.—Понкрать *Целовальниковъ*.
- 216.—Иванъ *Носовъ*.
- 217.—Матюха *Ортемовъ*.
- 218.—Михайла *Болдыревъ*.
- 219.—Ондрѣй *Жагульской*.
- 220.—Ларя *Рудаковъ*.
- 221.—Осипъ *Долгой*.
- 222.—Михайло *Хотуневъ*.
- 223.—Марко *Овонасьевъ*.
- 224.—Максимъ *Копыловъ*.
- 225.—Семенъ *Зайцавъ*.

- 226.—Михайло *Ситниковъ*.
- 227.—Понкрать *Ошлякинъ*.
- 228.—Яковъ *Доскинъ* (л. 57 об.).
- 229.—Осипъ *Щеголевой*.
- 230.—Филипъ *Сърови*.
- 231.—Степанъ *Левинъ*.
- 232.—Иванъ *Бородовицынъ*.
- 233.—Тимоха *Девятого*.
- 234.—Степанъ *Костылевъ*.
- 235.—Белая *Лопатинъ*.
- 236.—Родионтъ *Лесуновъ*.
- 237.—Степанъ *Смирного*.

*) Теперешнее село Боровое при р. Усмани Воронежскаго уѣзда въ 12 верстахъ отъ г. Воронежа.

**) С. Ступино при р. Воронежъ въ 36 верстахъ отъ г. Воронежа.

е) **Атаманы-жь села Излегоще *)** живутъ на гдрвѣ службѣ на конехъ, съ пищальми и съ рогатинами.

- | | |
|---|---------------------------------|
| 238.—Ондрѣй <i>Кобелевъ</i> (окладчикъ) | 246.—Мотвѣй <i>Жагумской</i> . |
| 239.—Кондрать <i>Свиринъ</i> . | 247.—Семень <i>Пальчиковъ</i> . |
| 240.—Михайло <i>Өроловъ</i> . | 248.—Троимъ <i>Кулаевъ</i> . |
| 241.—Григорей <i>Левонтьевъ</i> . | 249.—Гуляй <i>Бошкирицевъ</i> . |
| 242.—Дема <i>Кондратовъ</i> . | 250.—Өилипъ <i>Трухинъ</i> . |
| 243.—Корнюша <i>Третьяковъ</i> . | 251.—Савинъ <i>Варыпаевъ</i> . |
| 244.—Клемень <i>Гибниковъ</i> (л. 58). | 252.—Исай <i>Подельевъ</i> . |
| 245.—Ортюха <i>Кобелевъ</i> . | 253.—Семень <i>Максимовъ</i> . |

(Московскій Архивъ Министерства Юстиціи по разрядному отдѣленію кн. дес. 142, л. л. 1—58; описи В. Н. Сторожева I, 61—стр. 84 въ VII-мъ томѣ „Описанія документовъ и бумагъ“ архива).

По листамъ приписано: 1) „къ сѣмъ книгамъ князь Степанъ Великого-Галинъ руку приложилъ“, 2) „къ семъ книгамъ Степанъ Стрешневъ руку приложилъ“, 3—5) „къ семъ книгамъ въ окладчиково(ъ) мѣсто Богданъ Крячковъ въ Ондрѣево Коробьина, — Неустрой Тарарыковъ въ Гаврилова Зеленина, да съ Өомино Өролова, да въ Терехова Зеновьева, — Григорей Ингшинъ въ Олексѣя да Микиты Обрамовыхъ, Тита Слепокурова, Костентина Рукина — руку приложилъ“.

№ 2.

Верстальная десятня воронежцевъ дѣтей боярскихъ 1632 г.

Лѣта 7141-го октября въ—день по г. ц. и в. к. М. Ө. в. Р. указу и по г. грамотамъ стольникъ и воевода Матвѣй Тимоѣевичъ Измайловъ версталъ на Воронажи г. ц. и в. к. М. Ө. в. Р. жалованьемъ помѣстнымъ окладомъ и денежнымъ жалованьемъ воронажцовъ дѣтей боярскихъ, которые въ государеву службу поспѣли и живутъ на отцовскихъ и на братнехъ помѣстьяхъ, а иные съ отцами и зъ братьями вмѣстѣ на однихъ помѣстьяхъ, выпрашивая окладчиковъ по г. ц. и в. к. М. Ө. в. Р. крестному цѣлованью, хто каковъ отечествомъ и хто въ которую статью пригодитца.

А что кому г. ц. и в. к. М. Ө. в. Р. жалованья помѣсного и денежного окладу по окладчиковѣ скаскѣ новикомъ оучинено, — и то писано въ сей десятнѣ.

А окладчики о у верстанья были дѣти боярскіе воронажцы:

- 1.—Прокоевъ Михайловъ с. *Шикинъ* (см. въ десятнѣ 1630 г. подъ № 1).
- 2.—Богданъ Ивановъ с. *Крячковъ* (см. тамъ же подъ № 4).
- 3.—Троимъ Ивановъ с. *Мигневъ* (см. тамъ же подъ № 11).

*) Нынѣ село Задонскаго уѣзда Воронежской губерніи.

- 4.—Иванъ Ондръевъ сынъ *Немово* (см. тамъ же подъ № 16).
- 5.—Неоустрой Григорьевъ сынъ *Тарарыковъ* (см. тамъ же подъ № 2) *).

В О Р О Н А Ж Ъ (л. 52).

1.

*Дѣти боярскіе новики живутъ съ отцами и братьями
вмѣстѣ на однихъ помѣстьяхъ.*

250 ч., денегъ 8 р.

- 1.—Иванъ Неоустроевъ с. *Тарарыковъ* (въ десятнѣ 1621—2 г. см. подъ № 323).

По 200 ч., денегъ по 6 р.

- 2.—Федоръ Логиновъ с. *Патинъ* (л. 52 об.).
- 3.—Аноерей Федоровъ с. *Ключанской*.

По 150 ч., денегъ по 5 р.

- 4.—Первилъ Дмитреевъ с. *Сукочево*.
- 5.—Первой Васильевъ с. *Сукочево*.
- 6.—Тиханъ Алексѣевъ с. *Короваевъ*.

По 100 ч., денегъ по 4 р.

- 7.—Степанъ Родіоновъ с. *Лопатинъ*.
- 8.—Прокоей Кузминъ с. *Пожидаевъ*.
- 9.—Обросимъ Изотовъ с. *Стуровъ*.
- 10.—Микиеоръ Ооонасѣевъ с. *Поповъ*.

70 ч., денегъ 3 р. (л. 53).

- 11.—Максимъ Васильевъ с. *Костылевъ*.

2.

*Новики-жъ живутъ на отцовскихъ и на братнихъ по-
мѣстьяхъ, а отцы ихъ и братья отъ воинскихъ людей
отъ татаръ побиты и въ полонъ пойманы, а иные померли.*

По 200 ч., денегъ по 6 р.

- 12.—Данило Васильевъ с. *Тарарыковъ*—пом. за нимъ 70 ч.
- 13.—Данила Ортемьевъ с. *Литвиновъ*—пом. за нимъ 50 ч.
- 14.—Власъ Марковъ с. *Тошльковъ*—пом. за нимъ 50 ч. (л. 53 об.).

150 ч., денегъ 5 р.

- 15.—Якимъ Леонтьевъ с. *Енинъ*—помѣстья за нимъ 60 чети (въ десятнѣ 1621—2 г. срв. подъ № 326).

По 100 ч., денегъ по 4 р.

- 16.—Иванъ Степановъ с. *Деревской*—пом. за нимъ 50 чети (въ десятнѣ 1621—2 г. см. подъ № 371).
- 17.—Павель Алексѣевъ с. *Вукосовъ*—пом. за нимъ 40.

*) Всѣ окладчики десяти 1632 г. новде сравнительно съ десятней 1621—2 г.г.

- 18.— Олоръ Григорьевъ с. *Подпориновъ*—пом. за нимъ 50 ч. (л. 54).
19.— Аникѣй Григорьевъ с. *Бухоново*—пом. за нимъ 60 чети
(срв. въ десятиѣ 1621—2 г. подъ № 352).
20.— Микѣоръ Петровъ с. *Большовъ*—пом. за нимъ 50 чети
(срв. въ десятиѣ 1621—2 г. подъ № 342).
21.— Михайло Захарьевъ с. *Шелякинъ*—пом. за нимъ 50 ч.
22.— Иванъ Ѳедотовъ с. *Трубицынъ*—пом. за нимъ 70 чети (срв.
въ десятиѣ 1621—2 г. подъ № 364).
23.— Родіонъ Степановъ с. *Востриковъ*—пом. за нимъ 50 ч.
24.— Микита Беляевъ с. *Чепрасовъ*—пом. за нимъ 70 ч.
25.— Минай Ивановъ с. *Льтовской* (л. 54 об.)—пом. за нимъ 70
чети (въ десятиѣ 1621—2 г. подъ № 365).
26.— Потапъ Григорьевъ с. *Москвитиновъ*—пом. за нимъ 70
чети (въ десятиѣ 1621—2 г. подъ № 363).
27.— Иванъ Гавриловъ с. *Чепрасовъ*—пом. за нимъ 70 ч.
28.— Ортемъ Ивановъ с. *Толошинъ*—пом. за нимъ 50 ч.
70 ч., денегъ 3 р.
29.— Денисъ Микѣоровъ с. *Межериновъ*—пом. за нимъ 70 ч.
3.

Новики-жъ помѣстей и вотчинъ за ними нѣтъ.

По 250 ч., денегъ 8 р. (л. 55).

- 30.— Павелъ Ѳедоровъ с. *Протаноповъ*.
31.— Иванъ Ондрѣевъ с. *Востриковъ*.
32.— Ѳедоръ Даниловъ с. *Оногинъ* (въ десятиѣ 1621—2 г. подъ
№ 358).

По 200 ч., по 6 р.

- 33.— Иванъ Евсевьевъ с. *Соболевъ*.
34.— Галахтѣонъ Еремѣевъ с. *Корякинъ*.
35.— Степанъ Измайловъ с. *Мотыцынъ*.
36.— Мартынъ Остаевъ с. *Ѳотьевъ*.
37.— Микита Ондрѣевъ с. *Кобелевъ*.

По 150 ч., денегъ по 5 р.

- 38.— Нехорошей Ильинъ с. *Лихачовъ* (л. 55 об.).
39.— Иванъ Борисовъ с. *Ѳолминъ*.
40.— Василей Омельяновъ с. *Бобуновъ*.
41.— Алексѣй Михайловъ с. *Востриковъ*.
42.— Микудо Тимоѣевъ сынъ *Карповъ*.
43.— Иванъ Григорьевъ с. *Халезевъ*.

По 100 чети, денегъ по 4 р.

- 44.— Троимъ Савельевъ с. *Левлевъ*.
45.— Троимъ Ѳялатовъ с. *Старого*.
46.— Михайло Дмитреевъ с. *Тростенской*.
47.— Сидоръ Семеновъ с. *Шубинъ*.

- 48.—Захаръ Ивановъ с. *Булавинъ* (л. 56).
49.—Василей Ивановъ с. *Деменокъ*.
50.—Петръ Васильевъ с. *Домово*.
51.—Михайло Оеонасьевъ с. *Пымлянцовъ*.
52.—Алексѣй Оеонасьевъ сынъ *Труфановъ*.
53.—Олферъ Лазаревъ с. *Боровской*.
54.—Поумъ Яковлевъ с. *Ереминъ*.
55.—Ондрось Траеиновъ с. *Кармановъ*.
56.—Кипреянъ Алексѣевъ с. *Еминъ* (въ десятнѣ 1621—2 г. подъ № 341).
57.—Лузьянъ *Олесовъ*.
58.—Левка Ивановъ с. *Гордѣевъ*.

4.

(Л. 56 об.).—141 г. апрѣля въ 13 д. по отпискамъ изъ Воронажа стольника Матв. Измайлова и по помѣтѣ о справкѣ дьяка Михайла Данилова мая въ 19 день противъ отписки помѣстные и денежныя оклады велѣно справить.

150 чети, денегъ 5 р.

- 59.—Ивашко Оедоровъ с. *Пальчиковъ*.

100 чети, денегъ 4 р.

- 60.—Куземко Оедоровъ с. *Колитчиновъ*.

(ib. к. л. 272, л. л. 51—56).

По *листамъ* приписано: „къ сей верстальной десятни стольникъ и воевода Матвѣй Измайловъ руку приложилъ“.

№ 3.

Верстальная десятня воронежцевъ дѣтей боярскихъ 1638 г.

Лѣта 7144-го и 7145-го и нынешняго 146-го году по г. ц. и в. к. М. О. в. Р. грамотѣ изъ Розряду за приписью дьяка Григорья Ларионова воевода князь Савелей Ивановичъ Козловской версталъ на Воронажи г. ц. и в. к. М. О. в. Р. жалованьемъ помѣстнымъ окладомъ и денежнымъ жалованьемъ воронажцовъ дѣтей боярскихъ, которые въ гдрву службу поспѣли, а живутъ на отцовскихъ и на братнихъ помѣстьехъ, а иные съ отцами и съ братьями вмѣстѣ на однѣхъ помѣстьехъ, а иные и безпомѣстные государю служатъ съ помѣстными въ рядѣ, и про нихъ выпрашивая окладчиковъ по г. ц. и в. к. М. О. в. Р. крестному цѣлованью, хто каковъ отечествомъ и хто въ которую статью пригодился. А что кому г. ц. и в. к. М. О. в. Р. жалованья помѣсново и денежново окладу по окладчиковѣ скасѣ новикомъ учинено, и что за ѣмъ по окладчиковѣ и по ихъ скасѣ въ дачахъ помѣстья, и что за

ними крестьянъ, и которые безпомѣстны гдрю служатъ, и каковъ хто на ево гдрвѣ службѣ будетъ коненъ и оруженъ,—и по писано въ сей верстальной десяти.

А окладчики у верстанья были дѣти боярскіе воронажцы:

- 1.—Иванъ Алексѣевъ сынъ *Енинъ* (см. его въ десятиѣ 1621 г. подъ № 37.)
- 2.—Богданъ Ивановъ с. *Кряжковъ* (окладчикъ въ десятиѣ 1632 г.).
- 3.—Ѳома Семеновъ с. *Ѳроловъ* (и Богданъ да Ѳома померли) *).

В О Р О Н А Ж Ъ .

I.

Дѣти боярскіе служатъ г. ц. и в. к. М. Ѳ. в. Р. до верстанья.

По 200 ч., денегъ по 6 (л. 84 об.).

- 1.—Иванъ Селиверстовъ с. *Каревъ*—будетъ на гдрвѣ службѣ на конѣ, въ саадакѣ, да съ саблею; а по окладчиковѣ и по ево Ивановѣ скаскѣ гдрва жалованья помѣстья за нимъ нѣтъ нигдѣ ни одной чети.
- 2.—Самсонъ Григорьевъ с. *Корчагинъ*—будетъ на гдрвѣ службѣ на конѣ, въ саадакѣ, да съ саблею; а по окладчиковѣ (л. 85) да по ево Самсоновѣ скаскѣ гдрва жалованья пом. за нимъ вопчѣ съ дядею съ Семеномъ Корчагинимъ въ Воронажскомъ уѣздѣ въ Карачюнскомъ стану жеребей села Сенново 70 ч., да 2 человекъ крестьянъ; а гдрвы ввозныя грамоты и писцовы и отдѣльщиковы выпиши на то отца ево помѣстье у него нѣтъ.
- 3.—Ѳилипъ Савельевъ с. *Остановъ*—будетъ на гдрвѣ службѣ на конѣ, въ саадакѣ, да съ саблею, а по окладчиковѣ и по ево Ѳилиповѣ скаскѣ гдрва жалованья пом. (л. 85 об.) отца ево въ Воронаж. уѣздѣ въ Карачюнскомъ стану жеребей въ деревнѣ Ситной 105 ч.; а гдрва де ввозная грамота на то отца ево помѣстье у него есть, и онъ де Ѳилипъ тое гдрву грамоту положилъ на збереженье у воронаж. слобочкого атамана у Ивана Кулешова, и Ив. Кулешовъ съѣхалъ съ Воронажа въ Москвѣ; а крестьянъ за нимъ Ѳилипомъ 3 чк.
- 4.—Ѳома Петровъ с. *Новиковъ*—будетъ на гдрвѣ службѣ на конѣ, въ саадакѣ, да съ саблею; а по окладчиковѣ (л. 86) да по ево Ѳоминѣ скаскѣ пом. за нимъ отца ево въ Ворон. у. въ Карачюнскомъ стану жеребей въ с. Сенномъ 50 чети да въ Усмонскомъ стану жеребей пустоши за рѣкою за Усмонью на рѣчкѣ Боровой 50-жъ ч., обоено 100 ч., а крестьянъ за нимъ 3 чк.; а владѣть онъ Ѳома тѣмъ отца ево пом. на гдрвѣ по отказной грамотѣ изъ Помѣстново приказу за приписью дьяка Божѣна Степанова 144 г.
- 5.—Гуръ Ильинъ с. *Беляевъ*—будетъ (л. 86 об.) на гдрвѣ службѣ на конѣ, въ саадакѣ, да съ саблею; а по окладчиковѣ да по ево Гурьевѣ скаскѣ пом. за нимъ будетъ отца ево въ Воронаж. у. жеребей въ

*) Ѳ. С. Ѳролова см. въ десятиѣ 1621—2 г., подъ № 9.

с. Березовъ 100 ч.; и на то отца своево пом. положилъ онъ Гуръ гдрву ввозную грамоту за приписью дьяка Гарасима Мартемьянова, какова дана отцу ево Ильѣ Беллеву въ 121 г.; а по окладчиковъ и по ево Гурьевъ скаскѣ, что исъ тово отца ево пом. отнято 50 ч., (л. 87) и отдано челобитчиномъ, а нынѣ онъ Гуръ владѣеть тѣмъ отца ево пом. только 50 ч., а крестьянъ за нимъ нѣтъ ни одного человѣка.

- 6.—Титъ Лаврентьевъ с. *Желтопятово*—будетъ на гдрвѣ службѣ на меринѣ, въ саадакѣ, да съ саблею; а по окладчиковъ да по ево Титовъ скаскѣ пом. за нимъ отца ево въ Ворон. у. жеребей въ селѣ Чертовицкомъ 10 ч. (л. 87 об.), а владѣеть онъ Титъ тѣмъ отца своево помѣстьемъ по выписи съ отказныхъ книгъ отказу сына боярского воронажца Василья Тарарыкова 132 г.; а гдрвы ввозные грамоты и писцовы выписи на то отца ево помѣстье у него нѣтъ; и крестьянъ за нимъ нѣтъ ни одного человѣка (см. въ десятнѣ 1621—2 г. подъ № 344).
- 7.—Гаврило Анисимовъ с. *Поярковъ*—будетъ на гдрвѣ службѣ на (л. 88) конѣ, съ пицалью, да съ саблею; а по окладчиковъ и по ево Гавриловъ скаскѣ гдрва жалованья пом. за нимъ отца ево въ Воронажскомъ у. жеребей въ с. Глушицахъ 70 ч.; а гдрвы ввозные грамоты, и писцовы, и отдѣльщиковы выписи на то отца ево пом. у него нѣтъ; а крестьянъ за нимъ 2 чк.
- 8.—Галахтіонъ Васильевъ с. *Смаинъ*—будетъ на гдрвѣ службѣ на конѣ, съ пицалью, да съ саблею; а по окладчиковъ и по ево Галахтіоновъ скаскѣ (л. 88 об.) гдрва жалованья пом. за нимъ отца ево въ Воронаж. у. въ Усмонскомъ стану жеребей въ с. Рѣпномъ 45 ч.; а гдрвы ввозные грамоты, и писцовы, и отдѣльщиковы выписи на то отца ево пом. у него нѣтъ; а крестьянъ за нимъ 4 чк.
- 9.—Илья Ивановъ с. *Востриковъ*—будетъ на гдрвѣ службѣ на меринѣ, съ пицалью, да съ саблею; а по окладчиковъ и по ево Ильинъ скаскѣ гдрва жалованья пом. за нимъ въ Воронаж. у. (л. 89) въ Усмонскомъ стану жеребей въ дер. Студенкахъ 20 ч.; а гдрвы ввозные грамоты, и писцовы, и отдѣльщиковы выписи на то отца ево пом. у него нѣтъ; а крестьянъ за нимъ нѣтъ ни одного человѣка.
- 10.—Кузма Ондрѣевъ с. *Кроткова*—будетъ на гдрвѣ службѣ на конѣ, съ пицалью, да съ саблею; а по окладчиковъ и по ево Кузминъ скаскѣ гдрва жалованья пом. за нимъ отца ево въ Воронаж. у. въ Карачюнскомъ стану жеребей въ селѣ Глушицахъ 50 ч.; а гдрвы ввозные грамоты, и писцовы, и отдѣльщиковы (л. 89 об.) выписи на то отца ево пом. у него нѣтъ; а крестьянъ за нимъ 2 чк.
- 11.—Михайло Васильевъ с. *Неболсинъ*—будетъ на гдрвѣ службѣ на конѣ, съ пицалью, да съ саблею; а по окладчиковъ и по ево Михайловъ скаскѣ гдрва жалованья пом. за нимъ отца ево въ Ворон. у. въ Усмонскомъ стану жеребей въ дер. въ Нижнихъ Горкахъ 30 ч., да въ Чертовицкомъ стану въ с. Чертовицкомъ (л. 90) 10 ч., обоево 40 чети, а крестьянъ за нимъ 4 чк.; а владѣеть онъ Ми-

- хайло тѣмъ отца своево пом. по гдрвѣ отказной грамотѣ за приписью дьяка Пятово Спиридонова 142-го году
- 12.—*Томас Андреевъ с. Карачинъ*—будетъ на гдрвѣ службѣ на конѣ, съ пицалью, да съ саблею; а по окладчиковѣ и по ево *Томинѣ* скаскѣ пом. за нимъ отца ево въ Ворон. у. въ Карачюнскомъ стану въ дер. Гиринѣ 70 ч., да крестьянъ за нимъ 10 ч.; а гдрвы ввозные грамоты (л. 90 об.), и писцовы, и отдѣльщиковы выпиши на то отца ево пом. у него нѣтъ.
- 13.—*Ондрѣй Селивановъ с. Желтухинъ*—будетъ на гдрвѣ службѣ на конѣ, съ пицалью, да съ саблею; а по окладчиковѣ и по ево *Ондрѣевѣ* скаскѣ гдрва жалованья пом. за нимъ отца ево вопчѣ съ мачехою ево со вдовою Василисою въ Ворон. у. въ Усмонскомъ стану жеребей въ дер. Горкахъ 20 ч., да *въ Городицкихъ поляхъ съ атаманъ въ рядъ 50 ч.*, да за нимъ же 4 ч. крестьянъ вопчѣ съ мачехою жѣ ево; а гдрвы ввозные грамоты, и писцовы, и отдѣльщиковы выпиши на то отца ево помѣстье у него нѣтъ.
- 14.—*Григорей (л. 91) Оврсовъ с. Остаевъ*—будетъ на гдрвѣ службѣ на конѣ, съ пицалью, да съ саблею; а по окладчиковѣ и по ево *Григорьевѣ* скаскѣ гдрва жалованья пом. за нимъ нѣтъ нигдѣ ни одной чети.
- 15.—*Якимъ Микитинъ с. Кунаковской*—будетъ на гдрвѣ службѣ на конѣ, съ пицалью, да съ саблею; а по окладчиковѣ и по ево *Якимовѣ* скаскѣ пом. за нимъ отца ево въ Ворон. у. въ Карачюнскомъ стану въ д. Подгорной 37 чети съ осми, да 4 ч. крестьянъ; (л. 55 об.) и на то отца своево пом. положилъ онъ *Якимъ* выпишь стольника и воеводы *Матвѣя Измайлова* за ево печатью 141-го году, какова дана отцу ево *Микитѣ Кунаковскому* съ отказныхъ книгъ отказу ворожацка сына боярского *Тимоеѣя Искрина*, а отказано ему *Микитѣ Кунаковскому* то пом. къ ворожацкому ево пом. къ 50 четямъ: такъ написано въ выпиши стольника и воеводы *М. Измайлова* за ево печатью; а гдрвы ввозные грамоты, и писцовы, и отдѣльщиковы (л. 92) выпиши на то отца ево пом. у него нѣтъ.
- 16.—*Григорей Филатьевъ с. Улецкой*—будетъ на гдрвѣ службѣ на меринѣ, съ пицалью, да съ саблею; а по окладчиковѣ и по ево *Григорьевѣ* скаскѣ пом. за нимъ отца ево въ Ворон. у. жеребей въ деревнѣ въ *Ивницахъ* 50 ч., да 2 ч. крестьянъ; а владѣетъ онъ *Григорей* тѣмъ отца своево пом. по гдрвѣ ввозной грамотѣ, какова дана отцу ево *Филату Углицкому* за приписью дьяка *Ондрѣя Варѣева* 129 году (см. въ десятияхъ 1621—2 г. подъ № 339).
- 17.—*Иванъ (л. 92 об.) Григорьевъ с. Шпикуловъ*—будетъ на гдрвѣ службѣ на меринѣ, съ пицалью, да съ рогатиною; а по окладчиковѣ и по ево *Ивановѣ* скаскѣ пом. за нимъ брата ево *Микиты Шпикулова* въ Ворон. у. въ *Чертовичкомъ* стану жеребей въ селѣ *Лопаткахъ* 50 ч., а крестьянъ за нимъ нѣтъ ни одново человѣка; а гдрвы ввозные грамоты, и писцовы, и отдѣльщиковы выпиши на то брата ево пом. у него нѣтъ.

- 18.—Петръ (л. 93) Яковлевъ с. *Иваншинъ* — будетъ на гдрвѣ службѣ на конѣ, съ пищалью, да съ саблею; а по окладчиковѣ и по ево Петровѣ скаскѣ пом. за нимъ отца ево въ Ворон. у. жеребей села Березова, да жеребей дер. Ивницъ 80 ч., крестьянъ за нимъ 2 чк.; а владѣеть онъ Петръ тѣмъ отца своего пом. по гдрвѣ ввозной грамотѣ, какова дана ево Петровѣ матери вдовѣ Марьѣ за приписью дьяка Гарасима Мартемьянова 126-го году (въ десятиѣ 1621—2 г. см. подъ № 360).
- 19.—Фирсъ (л. 93 об.) Понѣловъ с. *Корчагинъ* — будетъ на гдрвѣ службѣ на конѣ, въ саадакѣ, да съ саблею; а по окладчиковѣ и по ево Фирсовѣ скаскѣ гдрва жалованья пом. за нимъ отца ево въ Ворон. у. въ Усмонскомъ стану жеребей деревни Новой Боровой 50 ч.; а гдрвы ввозные грамоты, и писцовы, и отдѣльщиковы выпиши на то отца ево пом. у нево нѣтъ; и крестьянъ за нимъ нѣтъ ни одного человѣка.
- 20.—Трөвимъ (л. 94) Ереминъ с. *Глазевъ* — будетъ на гдрвѣ службѣ на меринѣ, съ пищалью, да съ рогатиною; а по окладчиковѣ скаскѣ гдрва жалованья пом. за нимъ отца ево въ Ворон. у. въ Карачюнскомъ стану жеребей въ селѣ Сенномъ 50 ч., да крестьянъ за нимъ 1 чк.; а гдрвы ввозные грамоты, и писцовы и отдѣльщиковы выпиши на то отца ево пом. у нево нѣтъ.
- 21.—Василей Даниловъ с. *Аношинъ* — будетъ (л. 94 об.) на гдрвѣ службѣ на конѣ, съ пищалью, да съ саблею; а по окладчиковѣ и по ево Васильевѣ скаскѣ гдрва жалованья пом. нѣтъ за нимъ нигдѣ ни одной чети.
- 22.—Иванъ Васильевъ с. *Дядовъ* — будетъ на гдрвѣ службѣ на меринѣ, въ саадакѣ, да съ саблею; а по окладчиковѣ и по ево Ивановѣ скаскѣ гдрва жалованья пом. за нимъ нѣтъ нигдѣ ни одной чети.

II.

Н е с л у ж и л ы е.

По 150 ч., денегъ по 5 р.

- 23.—Игнатъ Еунроповъ с. (л. 95) *Соколовъ* — будетъ на гдрвѣ службѣ на меринѣ, съ пищалью, да съ саблею; а по окладчиковѣ и по ево Игнатьевѣ скаскѣ гдрва жалованья пом. за нимъ отца ево въ Ворон. у. въ Карачюнскомъ стану жеребей въ селѣ Манинѣ 36 ч., да 4 чк. крестьянъ; а гдрвы ввозные грамоты, и писцовы, и отдѣльщиковы выпиши на то отца ево пом. у нево нѣтъ.
- 24.—Федоръ Евсѣевъ с. *Куринъ* — будетъ на гдрвѣ службѣ на конѣ, съ пищалью, да съ саблею; (л. 95 об.) а по окладчиковѣ и по ево Федоровѣ скаскѣ гдрва жалованья пом. за нимъ отца ево въ Воронаж. у. въ Карачюнскомъ стану жеребей въ деревнѣ Круглой 50 ч.; а гдрвы ввозные грамоты, и писцовы, и отдѣльщиковы выпиши на то отца ево пом. у нево нѣтъ; а крестьянъ за нимъ нѣтъ ни одново человѣка (см. въ десятиѣ 1621—2 г. подъ № 354).

- 25.—Оеонасей Ивановъ с. *Мазново*—будеть (л. 96) на гдрвѣ службѣ на меринѣ, съ пищалью, да съ саблею; а по окладчиковѣ и по ево Оеонасьевѣ скаскѣ гдрва жалованья пом. за нимъ отца ево въ Ворон. у. въ Карачюнскомъ стану жеребей дер. Гремячей 50 ч., да въ новой деревнѣ Боровой дикого поля 30 ч., обоєво 80 ч.; а гдрвы ввозные грамоты, и писцовы, и отдѣльщиковы выпиши на то отца ево пом. у нево нѣтъ, а крестьянѣ за нимъ одинъ человекъ.
- 26.—Свиридѣ Ларионовѣ с. *Аносозъ*—будеть (л. 96 об.) на гдрвѣ службѣ на меринѣ, съ пищалью, да съ саблею; а по окладчиковѣ да по ево Свиридовѣ скаскѣ гдрва жалованья пом. за нимъ нѣтъ нигдѣ ни одной чети.
- 27.—Игнатѣ Гарасимовѣ с. *Долматовъ*—будеть на гдрвѣ службѣ на конѣ, съ пищалью, да съ саблею; а по окладчиковѣ и по ево Игнатѣевѣ скаскѣ гдрва жалованья пом. за нимъ отца ево въ Ворон. у. въ Усмонскомъ стану жеребей деревни Телухиной 50 ч., да въ деревнѣ Мещерѣ 25 ч., (л. 97) обоєво 75 чети; а гдрвы ввозные грамоты, и писцовы, и отдѣльщиковы выпиши на то отца своево пом. у нево нѣтъ; а крестьянѣ за нимъ нѣтъ ни одного человека.

III.

Н е с л у ж и л ы е ж ы.

По 100 ч., денегъ по 4 р. съ половиною.

- 28.—Микита Ивановъ с. *Познуховъ*—будеть (л. 97 об.) на гдрвѣ службѣ на конѣ, съ пищалью, да съ саблею; а по окладчиковѣ и по ево Микитинѣ скаскѣ гдрва жалованья пом. за нимъ дяди ево Ивана Познухова въ Ворон. у. въ Карачюнскомъ стану жеребей въ деревнѣ Круглой 50 ч.; а гдрвы ввозные грамоты, и писцовы, и отдѣльщиковы выпиши на то дяди ево пом. у нево нѣтъ; а крестьянѣ за нимъ нѣтъ ни одного человека.
- 29.—Исай Устиновъ с. *Томинъ*—будеть (л. 98) на гдрвѣ службѣ на меринѣ, съ пищалью, да съ саблею; а по окладчиковѣ и по ево Ивановѣ скаскѣ гдрва жалованья пом. за нимъ нѣтъ нигдѣ ни одной чети.
- Помѣта:* 146-го году марта въ 10 д. съ воронажцомъ съ Дмитреемъ Карауловымъ.—Новиковъ зѣ десяти написатъ въ Розрядѣ въ служилой списоѣ и велѣтъ служити зѣ городомъ и въ годовой росписи ихъ приправить.—*По листамъ десяти приписано:* „къ сей верстальной десяти воевода князь Савелей Козловской руку приложилъ“.

(ib. к. д. 272. л.л. 82а—98).

В. Н. Сторожевъ.

Нѣмцы въ Воронежскомъ краѣ.

(Историко-статистическій очеркъ).

Съ давнихъ поръ и преимущественно предъ всѣми западными европейцами—нѣмцы пользовались въ Русскомъ государствѣ особеннымъ вниманіемъ. На нихъ наше Правительство обыкновенно смотрѣло, какъ на пособниковъ или прямо—насадителей культуры въ самомъ широкомъ смыслѣ этого слова, и ихъ дѣятельность примѣнялась у насъ въ разнообразныхъ сферахъ жизни: вездѣ, гдѣ требовались—техническое умѣнье и научное знанье ¹⁾. Но ни въ какой другой сферѣ, кажется, не возлагались у насъ на нѣмцевъ такія радужныя надежды, какъ въ сельско-хозяйственной, начиная съ царствованія Императрицы Екатерины II, когда впервые организовано было дѣло правильной, систематической нѣмецкой колонизаціи ²⁾.

Съ теченіемъ времени, когда стали безпристрастно свѣрять надежды съ дѣйствительностію, получилось прежде всего сомнѣніе въ пользѣ для Россіи тѣхъ, на кого возлагались большія и, вообще говоря, дорого стоявшія надежды. Такъ было при Императорѣ Александрѣ I. При Императорѣ Николаѣ I это сомнѣніе наполовину переходитъ въ убѣжденіе, такъ что при немъ прекращаются льготы и призывъ новыхъ колонистовъ изъ-за границы, а при Императорѣ Александрѣ II (указомъ 1871 г. 4 іюня) была сдѣлана попытка приравнять нѣмецкихъ колонистовъ къ русскому крестьянству. Между тѣмъ колонисты эти, долго пользуясь льготами, въ ущербъ русскому населенію, при любви къ труду, настойчивости, національной обособленности и замкнутости, уже успѣли образоваться въ особья, чуждыя нашему крестьянству, общины, каковыми нѣмецкія поселенія пребываютъ и до настоящаго времени.

Въ Воронежскомъ краѣ имѣется одно такое нѣмецкое поселеніе въ 7 верстахъ отъ уѣзднаго г. Острогояска. Это такъ называемая

¹⁾ *Дельтава*. Протестанты въ Россіи до эпохи преобразованія. Спб. 1890 г.

²⁾ При водвореніи въ Россіи иностранныхъ колонистовъ, по словамъ Императрицы Екатерины II (указъ отъ 8 дек. 1765 г.), имѣлась въ виду „единая общая, совершенная польза Имперіи и вѣрноподанныхъ“...

„Нѣмецкая Колонія“ (Рибенсдорфъ, Ребенсдорфъ, Рыбенздорфъ), съ принадлежащимъ къ ней Павловскимъ выселкомъ составляющая особую въ уѣздѣ волость.

Въ виду того интереса, какой нѣмецкіе колонисты возбуждаютъ къ себѣ въ настоящее время, представляется благовременнымъ воспроизвести исторію и описать современное состояніе этой Нѣмецкой Колоніи, при чемъ, для полноты очерка, необходимо коснуться и первоначальнаго появленія нѣмцевъ въ Воронежскомъ краѣ, относящагося ко времени предшествовавшему основанію Рибенсдорфской колоніи, а равно и общей исторіи нѣмцевъ въ нашемъ краѣ, нашедшихъ себѣ пріютъ и въ самомъ городѣ Воронежѣ и составляющихъ здѣсь и въ настоящее время особый церковный приходъ.

Сводъ историко-статистическихъ данныхъ о нѣмцахъ въ Воронежскомъ краѣ и главнымъ образомъ въ г. Воронежѣ и о вліяніи ихъ на мѣстное населеніе составитъ первую часть очерка. Въ составъ второй войдутъ историко-статистическія свѣдѣнія собственно о Рибенсдорфской колоніи. Въ заключеніе очерка представимъ нѣкоторые общіе выводы.

I.

Въ Воронежскомъ краѣ нѣмцевъ мы встрѣчаемъ съ первыхъ же страницъ мѣстной исторіи. Такъ, г. Воронежъ въ числѣ первыхъ своихъ поселенцевъ имѣлъ, между прочими—литовцевъ и *нѣмцевъ* ¹⁾. Въ строельной книгѣ г. Валуевъ 1599 г., въ числѣ ратныхъ людей, прибывшихъ съ строителями новаго города, также указаны—литва и *нѣмцы* ²⁾. Такой составъ первоначальнаго населенія отмѣчается во всѣхъ вообще степныхъ городахъ того времени. Нужно однакоже замѣтить, что въ то отдаленное время нѣмцы въ общемъ составѣ мѣстнаго населенія составляли ничтожный процентъ и никакого замѣтнаго вліянія на воронежцевъ не оказывали. Но вотъ въ 1696 г. могучій преобразователь появляется въ Воронежѣ: осматриваетъ городъ, теченіе рѣкъ, окрестности, и полагаетъ начало Воронежской корабельной верфи. А такъ какъ ни одна техническая работа не обходилась у насъ безъ иностранныхъ пособниковъ, то появились они и на Воронежѣ—въ качествѣ „строителей государева корабельнаго дѣла“. Изъ описанія города Воронежа въ 1709 г., сдѣланнаго Голиковымъ (на основаніи журнала барона Гюйсена), видно, что вся нижняя часть города, по склону горы и по берегу рѣки, главнымъ образомъ была населена пришлыми иностранцами. Позади „Государева шатра“ (маленькаго домика—изъ двухъ комнатъ) и домовъ—адмиралтейца Апраксина и Меншикова, помѣщавшихся почти рядомъ, близъ церкви Успенія, по берегу рѣки, протянулась *цѣлая Нѣмецкая слобода*, со всякаго рода мастеровыми—изъ нѣмцевъ, голландцевъ, англичанъ и итальянцевъ.

¹⁾ *Болховитинова*. Съ писанія Воронежской губ. Воронежъ 1800 г., стр. 41.

²⁾ *С. Запѣвъ*.—„Къ трехсотлѣтію г. Валуевъ“. См. протоколъ засѣданія Воронеж. губ. статист. ком. 20 января 1892 г., въ приложеніи № 1-й.

янцевъ и др. Здѣсь выстроены были *два* лютеранскія церкви ¹⁾. Число прибывшихъ въ г. Воронежъ иностранцевъ и собственно *нѣмцевъ* было, очевидно, довольно значительно. Сохранилось имя и бывшаго въ 1709 году въ Воронежѣ *пастора — Ангеля*.

Итакъ, городъ Воронежъ времени Петра I—первый, исторически извѣстный, пунктъ значительнаго нѣмецкаго поселенія въ Воронежскомъ краѣ.

Въ маѣ 1701 г., по распоряженію царя Петра I, часть Воронежской верфи была перенесена, вслѣдствіе мелководья, изъ г. Воронежа ближе къ устью рѣки, гдѣ возникъ г. Тавровъ ²⁾. Сюда, нужно думать, перемѣстилась и часть иностранной общины—въ лицѣ „строителей корабельнаго дѣла“. Съ перенесеніемъ кораблестроенія въ отдаленный отъ г. Воронежа пунктъ—на р. Осереду, на мѣсто нынѣшняго уѣзднаго города Павловска ³⁾, сюда также отлила и часть той же общины.

Словомъ, положеніе въ Воронежѣ пришлыхъ иностранцевъ, при Петрѣ I, —нужно думать,—было очень подвижное.—Такъ себя чувствовала въ Воронежѣ и *нѣмецкая община*. Сохранилось свидѣтельство близко стоявшаго къ ней современника, упомянутого нами пастора, Ангеля. Этотъ послѣдній въ одномъ изъ своихъ писемъ, упоминая (въ 1709 г.) о постройкѣ новаго г. Боброва, замѣчаетъ, что многіе дома въ г. Воронежѣ ломаются и будутъ перенесены въ ново-строющійся Бобровъ,—*вѣроятно, и евангелическая церковь вмѣстѣ съ приходомъ будетъ переведена туда же* ⁴⁾. Случилось ли это послѣднее, мы не знаемъ; но во всякомъ случаѣ самъ современникъ, близко стоявшій и интересовавшійся судьбой своей общины, считалъ положеніе этой общины въ Воронежѣ неустойчивымъ, подвижнымъ.

Какое впечатлѣніе производила на коренныхъ Воронежскихъ жителей внезапно появившаяся среди нихъ группа иностранцевъ и какъ вліяла она на мѣстную жизнь, обо всемъ этомъ можно догадываться изъ нѣкоторыхъ словъ современнаго тѣмъ событіямъ Воронежскаго епископа св. Митрофана въ духовномъ его завѣщаніи, продиктованныхъ глубокимъ религіознымъ чувствомъ Святителя, не мирившагося съ жизнью и поведеніемъ иностранцевъ на Воронежѣ и съ ихъ обычаями.

„Еще же завѣщаю епархіи своєю *всякому чину* православнымъ христіанамъ,—читаемъ въ завѣщаніи св. Митрофана,— . . . съ ино-вѣрцами . . . лютеры и кальвины . . . общенія въ содружествѣ не имѣти; но—удалитися, и во укоризну о вѣрѣ не разговаривати ни съ кѣмъ, и обычаевъ бы ихъ иностранныхъ . . . отъ нихъ не слушати, и сіе бы имъ запрещати накрѣпко“ ⁵⁾.

¹⁾ Веселовскій.—„Историческій очеркъ г. Воронежа“, 87.

²⁾ Голицковъ. Доп. VI, 105. Болховитиновъ, стр. 96.

³⁾ Голицковъ. III, 13. Болховитиновъ. 110.

⁴⁾ „Mittheilungen und Nachrichten für die evangelische kirche in Russland“, 1877 г., м. июль, стр. 333.

⁵⁾ Подлинное завѣщаніе св. Митрофана Воронежскаго, рукопись Московской Патриаршей библіотеки, № 669, л. 15.

И еще: „Аще нѣкій братъ (иновѣрецъ же иначе) именуемъ будетъ блудникъ, или лихоимецъ, или досадитель, или пѣяница, или хищникъ, съ таковыми ниже ясти: въ иновѣрцахъ же *вся сія злобы господствуютъ*“ ¹⁾.

Очевидно, прибывшіе въ Воронежъ иностранцы своимъ поведеніемъ нарушали обычное теченіе мѣстной жизни, пытались въ свободное отъ работъ время вступать въ бесѣды о религиозныхъ вопросахъ съ мѣстными жителями и, конечно, не въ духѣ православія, и распространяли между ними свои иноземные обычаи.

Такъ было въ Воронежѣ, въ Тавровѣ, въ Павловскѣ, — словомъ, вездѣ, гдѣ появлялись среди воронежцевъ иностранцы.

Когда Петръ I перенесъ свою дѣятельность съ береговъ Чернаго моря на берега Балтійскаго, когда, поэтому, г. Воронежъ потерялъ свое политическое значеніе, сразу замѣчается общій отливъ отсюда пришлого люда. Въ числѣ этого послѣдняго, несомнѣнно, были и нѣмецкіе выходцы.

Впрочемъ, нѣмецко-протестантская община, хотя и не столь значительная, какъ при Петрѣ I, продолжала существовать въ Воронежѣ и послѣ него. Свѣдѣнія наши о ней, правда, крайне скудны. Мы знаемъ только, что въ 1748 г., въ ночь съ 9 на 10 мая, иностранные поселенцы, вмѣстѣ съ другими воронежцами, испытали страшное бѣдствіе отъ пожара, уничтожившаго до-тла, наряду съ большею частію города, и Нѣмецкую слободу ²⁾.—Съ появленіемъ въ 1766 г. въ Воронежской губерніи другого пункта нѣмецкаго поселенія (о которомъ рѣчь ниже), Рибенсдорфской колоніи, нѣмцы-протестанты г. Воронежа, какъ упоминается въ ихъ церковныхъ актахъ ³⁾, не имѣли даже самостоятельнаго пастора, а пользовались имъ изъ Рибенсдорфа.

Болѣе чѣмъ вѣроятно, они не имѣли за это время и собственнаго храма, а собирались, для отправленія богослуженія, въ какомъ либо частномъ домѣ. Въ подтвержденіе этого предположенія можно указать на слѣдующія обстоятельства: а) Выстроенныя при Петрѣ I двѣ лютеранскія церкви если и продолжали существовать въ Воронежѣ, съ утратой этимъ послѣднимъ политическаго значенія и отливомъ изъ него чужестраннаго люда, — то во всякомъ случаѣ не далѣе 1748 г., когда, за исключеніемъ весьма немногихъ домовъ на Акатовѣ, выгорѣлъ весь Воронежъ, между прочимъ и вся Нѣмецкая слобода. б) Нѣмцы-протестанты съ начала нынѣшняго вѣка усердно хлопочуть, какъ увидимъ ниже, о построеніи собственной церкви въ Воронежѣ: очевидно, они стремятся восполнить то, чего недоставало имъ въ предшествовавшее время, т. е. въ прошломъ вѣкѣ.

Въ 1796 г. они, какъ извѣстно, озапывали свое нѣмецкое кладб-

¹⁾ Тамъ же, л. 16.

²⁾ Волхов. 60.

³⁾ Братскія рукописныя извлеченія изъ этихъ актовъ — *объ свѣдѣніяхъ лютеранскомъ приходѣ въ г. Воронежѣ* — были сообщены мѣстнымъ пасторомъ въ Ворон. Губ. Стат. Комитетъ; ими мы, между прочимъ, и пользовались при составленіи настоящаго очерка.

ище, находившееся не въ далекомъ разстояніи отъ Чижевской Троицкой церкви ¹⁾).

Тажовы наши свѣдѣнія о нѣмцахъ г. Воронежа, этого перваго и древнѣйшаго ихъ пункта поселенія въ здѣшнемъ краѣ, до начала текущаго столѣтія. — О точной численности нѣмцевъ и ихъ соціально-экономическомъ положеніи въ г. Воронежѣ за это время мы, къ сожалѣнію, не имѣемъ свѣдѣній.

Въ началѣ нынѣшняго столѣтія, по свидѣтельству Воронежскаго церковнаго евангелическо-лютеранскаго архива, число нѣмцевъ въ Воронежѣ не превышало 50 человекъ. Будучи такъ малочисленны, они не составляли особаго церковнаго прихода до 1865 года. Такъ, въ 1819 г. потребовалось освятить вновь отстроенную въ г. Воронежѣ кирку св. Маріи, и это дѣлаетъ (31 авг.) не свой, мѣстный пасторъ, а пріѣзжій изъ Рибенсдорфской колоніи — Оллендорфъ. Въ 1822 г. названный пасторъ былъ перемѣщенъ девизіоннымъ проповѣдникомъ въ Тамбовъ, и въ теченіе трехъ лѣтъ (до 1825 г.) онъ, какъ видно изъ дѣлъ архива, два раза въ годъ отсюда пріѣзжалъ въ Воронежъ для исполненія духовныхъ требъ Воронежскихъ нѣмцевъ. 1825 г. 11 февраля на вакантное мѣсто пастора въ Рибенсдорфской колоніи назначенъ былъ Самуиль Геллеръ, — и съ этого времени до 1864 г., по 9 разъ въ годъ, мы видимъ его исполнителемъ духовныхъ требъ въ Воронежѣ, а съ 1864 (по смерти Геллера — 22 апр.) до іюня 1865 г. время отъ времени появляется здѣсь курскій пасторъ Вихертъ.

1865 годъ въ жизни Воронежскихъ нѣмцевъ-протестантовъ является особенно знаменательнымъ годомъ: 19 іюня этого года министромъ внутреннихъ дѣлъ утверждено *самостоятельное* существованіе Воронежской протестантской общины, отдѣльное отъ Рибенсдорфской, съ своимъ собственнымъ пасторомъ, который притомъ былъ избранъ губернскимъ проповѣдникомъ. Въ составъ Воронежскаго протестантскаго прихода вошли 11 уѣздовъ Воронежской губерніи, — съ центромъ въ г. Воронежѣ, а 12-й — Острогожскій составилъ второй приходъ, съ центромъ въ Рибенсдорфской слободѣ. Такое отдѣльное существованіе двухъ воронежскихъ протестантскихъ приходовъ продолжается и до настоящаго времени.

Фактъ обособленія Воронежскихъ нѣмцевъ въ отдѣльный, независимый отъ Рибенсдорфскаго, приходъ свидѣтельствуетъ о постепенномъ ихъ ростѣ здѣсь съ начала нынѣшняго вѣка. Выдѣленіе явилось, несомнѣнно, какъ результатъ ихъ постепеннаго внутренняго благоустроенія и численнаго увеличенія. И дѣйствительно, ихъ исторія за текущее столѣтіе вполне подтверждаетъ сейчасъ высказанную мысль.

Центромъ, около котораго обыкновенно группируется и объединяется всякая вѣроисповѣдная община, служитъ храмъ, какъ мѣсто общественной молитвы. Нѣтъ его, — это значитъ — между членами известной вѣроисповѣдной общины, если и существуетъ, то только самая слабая связь, появленіе же его обыкновенно служитъ противоположнымъ свидѣтельствомъ. Вѣроисповѣдное общеніе у Воронежскихъ нѣм-

¹⁾ Веселовскій, стр. 172.

цевъ возрастаетъ съ начала нынѣшняго вѣка и выражается въ ихъ заботахъ объ устройствѣ собственной кирки.—Такъ, въ 1810 году, какъ видно изъ дѣлъ архива, на построение лютеранской церкви въ Воронежѣ протестантъ генераль-майоръ Зандбергъ, по завѣщанію, жертвуетъ 600 руб., акушерка Беккеръ—1000 руб., г-жа Кинцебахъ—700 р. На тотъ же предметъ производится кружечный сборъ по всѣмъ евангелическимъ церквамъ имперіи, который даетъ сумму—2360 р. 46 к. Запасшись указанными денежными средствами, Воронежскіе нѣмцы приступили къ осуществленію своихъ давнихъ желаній—создать свою собственную кирку.—За 50 р. у города было куплено мѣсто,—и постройка началась. Но, для окончанія ея, собранныхъ денегъ было далеко не достаточно. Тогда нѣмцы обратились съ просьбой въ мѣстному губернатору Н. П. Дубенскому разрѣшить имъ сборъ пожертвованій между всѣми обывателями города. Въ 1818 г. разрѣшеніе было дано: начался новый приливъ денежныхъ средствъ, и начата постройка церкви, наконецъ, была завершена, стоивши всего 13.834 р. 30 к.—1819 г. 31 августа кирка, въ честь св. Маріи, торжественно была освящена Рибенсдорфскимъ пасторомъ—Олендорфомъ. Такъ у нѣмцевъ появилась теперь въ Воронежѣ (на Садовой улицѣ) собственная церковь, которая существуетъ и до настоящаго времени.

Все дѣло постройки церкви было поручено капитану Зандбергу, сѣдельному мастеру Дрееру и аптекарю Маузику. Изъ нихъ капитанъ Зандбергъ 19 декабря 1821 г. былъ избранъ первымъ предсѣдателемъ *церковнаго совѣта*. Въ церковномъ совѣтѣ, какъ у всѣхъ протестантскихъ общинъ, сосредоточивалось и въ настоящее время сосредоточивается веденіе всего церковнаго хозяйства ¹⁾.

Впрочемъ, самъ церковный совѣтъ не безконтрольно ведетъ свои дѣла. Существуетъ высшая церковно-административная инстанція—

¹⁾ Кругъ дѣятельности протестантскихъ церковныхъ совѣтовъ въ Россіи определенъ въ XI т., I ч. св. законовъ.

Первымъ предсѣдателемъ Воронежскаго церковнаго совѣта, какъ уже указано, былъ капитанъ Зандбергъ, который стоялъ во главѣ совѣта съ 19 дек. 1821 г. по 1826 г. Въ этомъ году Зандбергъ сложилъ съ себя званіе предсѣдателя, и 29 мая 1827 г. Воронежская протестантская община избрала предсѣдателемъ мѣстнаго губернатора Адеркаса. Новый предсѣдатель церковнаго совѣта заявилъ себя постройкой на Садовой улицѣ флигеля, въ которомъ до послѣдняго времени помѣщался католическій молитвенный домъ. За смертью Адеркаса, въ 1831 г. предсѣдателемъ совѣта былъ избранъ прокуроръ губернскаго суда—Ниманъ, а въ юлѣ 1834 г.—полковникъ Арнольдъ. Изъ послѣдующихъ предсѣдателей церковнаго совѣта назовемъ—полковника Вригмана, барона Тивенгаузена и доктора Столя. Послѣдній,—взявши на себя предсѣдательство въ церковномъ совѣтѣ въ 1857 г., много сдѣлалъ для благоустройства церковнаго хозяйства,—и прежде всего своими личными пожертвованіями. При немъ, между прочимъ, приобретено и въ 1866 г. (29 августа) освящено нынѣшнее лютеранское кладбище, а въ 1868 г. на пасторатѣ надстроены второй этажъ, гдѣ въ теченіе 9 лѣтъ (до 1877 г.) помѣщалось первоначальное нѣмецкое училище. Въ настоящее время предсѣдателемъ мѣстнаго евангелическо-лютеранскаго церковнаго совѣта состоитъ аптекарь Мюффе.—Между другими членами своего церковнаго совѣта Воронежская протестантская община съ особенною благодарностію должна вспомнить нѣкоторыхъ своихъ старостъ. Такъ, аптекарь Вернеръ въ 1855 г. построилъ второй домъ возлѣ церкви; купецъ Стрюверъ много положилъ хлопотъ и средствъ на открытіе въ Воронежѣ самостоятельнаго прихода и приобретение новаго кладбища, которое обсажено деревьями и благоустроено садоводомъ Фишеромъ. Въ настоящее время ближайшимъ завѣдующимъ церковнымъ хозяйствомъ состоитъ г. Дикерманъ, а за кладбищемъ наблюдаетъ г. Карлеонъ.

Московская протестантская д. консисторія, которой принадлежит все-стороннее наблюденіе за жизнью и состояніем Воронежской лютеранской общины какъ въ религиозно-нравственномъ, такъ и въ церковно-хозяйственномъ отношеніяхъ ¹⁾.

Насколько къ настоящему времени благоустроилась Воронежская нѣмецко-протестантская община, можно судить по слѣдующему. Она имѣетъ своего самостоятельнаго религиозно-нравственнаго руководителя и исполнителя духовныхъ требъ—въ лицѣ пастора Фере; владѣетъ двумя церковными домами и отправляетъ богослуженіе въ собственной киркѣ (все недвижимое церковное имущество, по отчету 1890 г., оценено въ 17.433 р. 94 к.). У нея есть собственное упорядоченное кладбище, рядомъ съ православнымъ, такъ называемымъ—Чугунновскимъ.

Въ какомъ положеніи представляется численное движеніе Воронежской нѣмецкой общины за настоящее столѣтіе? Самымъ точнымъ отвѣтомъ на вопросъ этотъ могли бы служить погодныя статистическія данныя за указанный періодъ. Но, зная только, что число нѣмцевъ въ Воронежѣ въ началѣ нынѣшняго столѣтія не превышало 50 человекъ, мы затѣмъ за первую половину текущаго столѣтія не имѣемъ такихъ данныхъ. Что касается второй половины столѣтія, то численность Воронежской нѣмецкой общины, со времени выдѣленія ея въ самостоятельный приходъ (1865 г.) ²⁾, представляется въ слѣдующемъ видѣ ³⁾.

Численность Воронежской протестантской общины съ 1865 по 1892 г. влнчительно.

Г О Д Ы.	Мужск. пола.	Женск. пола.	Всего.	Г О Д Ы.	Мужск. пола.	Женск. пола,	Всего.
1865	прибли	зят. около	400 *)	1879	449	315	764
1866	—	—	—	1880	428	313	741
1867	258	153	411	1881	380	302	682
1868	—	—	—	1882	375	302	677
1869	335	261	596	1883	312	284	596
1870	—	—	—	1884	321	282	603
1871	451	364	815	1885	354	295	649
1872	519	352	871	1886	316	159	475
1873	—	—	—	1887	319	302	621
1874	392	325	717	1888	303	282	585
1875	375	290	665	1889	282	258	540
1876	491	356	847	1890	355	335	690
1877	—	—	—	1891	328	309	637
1878	477	312	789	1892	352	327	679

¹⁾ Воронежская протестантская община не номинально только стоитъ подъ контролемъ этой высшей инстанціи: въ качествѣ церковныхъ ревизоровъ мы встрѣчаемъ въ Воронежѣ генералъ-суперинтендентовъ: въ 1858 г. — Губера, въ 1859 г. — Дилгофа, въ 1864 и 1870 г.г.—Кариблома, въ 1878 и 1886 г.г.—Юргенсона и въ 1889 г.—Космана.

²⁾ Въ архивѣ Воронежскаго Губ. Статист. Комитета мы нашли статистическія свѣдѣнія о протестантахъ Воронежской губ.—съ 1846 г. Такъ какъ всѣ Воронежскіе протестанты до 1865 г. входили въ составъ одного Рибендорфскаго прихода, то имѣющіяся у насъ статистическія свѣдѣнія о нихъ съ 1846—1864 г. будутъ приведены при рѣчи объ этомъ послѣднемъ.

³⁾ По свѣдѣніямъ, доставленнымъ изъ церк. архива въ 1892 г. въ Ворон. Губ. Стат. Комитетъ мѣстнымъ пасторомъ, между членами Ворон. прот. прихода насчитывалось до 50 лѣтнейшей—въ сл. Красноженовой, Богучарск. уѣзда, а по полицейскимъ свѣдѣніямъ, сообщеннымъ въ тотъ же Комитетъ за послѣдній годъ, общее число протестантовъ по Богучарскому уѣзду значится—16.

⁴⁾ Въ 1864 г. въ Воронежской губерніи, за исключеніемъ Острогожскаго уѣзда,

Изъ приведенной таблицы видно: максимальная численность членовъ Воронежской нѣмецко-протестантской общины падала на 1872 г. и выражалась цифрой—871; въ остальные годы въ цифрѣ нѣмецкаго населенія замѣчается большая или меньшая устойчивость, которая въ среднемъ выражается числомъ 650.—Что касается распредѣленія членовъ Воронежской нѣмецкой общины по мѣсту жительства, то бѣльшая часть приходится на г. Воронежъ; остальные члены размѣщались по разнымъ уѣздамъ Воронежской губерніи (не включая сюда Острогожскій у.), причѣмъ къ послѣднему времени замѣчается здѣсь ихъ численное уменьшеніе.—Сравнивая статистическія данныя о членахъ Воронежской нѣмецко-протестантской общины послѣдней половины текущаго столѣтія, живущихъ собственно въ г. Воронежѣ, съ указанной выше статистической датой начала нынѣшняго столѣтія (50 человекъ),—находимъ: число нѣмцевъ въ г. Воронежѣ въ среднемъ возросло въ $6\frac{1}{2}$ разъ, въ общемъ же населеніи г. Воронежа за послѣдній годъ—56.107 человекъ они, при численности въ 533 челов., составляютъ $0,94\%$.

Никакого замѣтнаго духовно-нравственнаго вліянія на мѣстное населеніе Воронежскіе нѣмцы не оказываютъ.

Обращая вниманіе на родъ занятій членовъ Воронежской нѣмецкой общины, находимъ: уѣздные принадлежали и принадлежать главнымъ образомъ къ рабочему классу, а городскіе—къ торгово-промышленному. Здѣсь невольно напрашивается сравненіе: въ какомъ отношеніи нѣмцы торговцы и ремесленники г. Воронежа стоятъ къ общему торгово-ремесленному населенію города? Отвѣтъ на поставленный вопросъ, напр. по списку гильдейскихъ плательщиковъ раскладочнаго сбора по г. Воронежу и его уѣзду за 1892 г. получается такой: въ общемъ числѣ плательщиковъ—306, съ оборотомъ въ 5.488.840 р., нѣмцы составляютъ приблизительно ¹⁾ человекъ 20, около $6,5\%$,—съ оборотомъ (опять-таки приблизительно) свыше 200.000 р., а по книгѣ гильдейскихъ фабрикъ, заводовъ и ремесленныхъ заведеній по г. Воронежу и его уѣзду за тотъ же годъ—въ общемъ числѣ 56— 11% . По книгѣ негильдейскихъ торговыхъ предпріятій, подлежащихъ раскладочному сбору по г. Воронежу за 1893 г., нѣмецкія предпріятія, въ общемъ числѣ—370, съ оборотомъ въ 1.124.500 р., составляли менѣе 1% ,—съ очень незначительнымъ оборотомъ (11.500 руб.), а по книгѣ негильдейскихъ фабричныхъ, заводскихъ и ремесленныхъ заведеній, подлежащихъ раскладочному сбору по г. Воронежу за тотъ же годъ, нѣмецкія предпріятія, въ общемъ числѣ—79, съ оборотомъ 295.890 р. составляли 6% , съ оборотомъ—30.748 р.

Такимъ образомъ, при отсутствіи религіознаго, протестант-

протестантовъ числилось: 206 м. и 175 ж.,—всего—381. Свѣдѣній о числѣ протестантовъ Воронежской общины за 1865 г. мы не имѣемъ; но, судя по 1864 г., ихъ было нѣсколько болѣе 381,—приблизительно человекъ 400.

¹⁾ Въ спискѣ плательщиковъ и въ книгѣ фабрикъ, заводовъ и ремеслен. заведеній не обозначена національность, какой принадлежать и тѣ и другіе,—такъ что о нѣмецкой національности приходилось догадываться по фамиліямъ и нѣкоторымъ другимъ справкамъ.

скаго вліянія Воронежской нѣмецкой общины на мѣстное православное населеніе, не можетъ быть рѣчи и о какой-либо подавляющей торгово-промышленной ея конкуренціи городскому русскому населенію.

II.

Другой и наиболѣе типичный пунктъ нѣмецкаго поселенія въ Воронежскомъ краѣ—это населенная колонистами слобода *Рибенсдорфъ*, Острогожскаго уѣзда.

Начало нѣмецко-колонистскаго поселенія въ Рибенсдорфской слободѣ, какъ и многихъ другихъ такихъ поселеній въ Россіи, восходитъ къ царствованію Императрицы Екатерины II. При ней, какъ извѣстно, территория Русскаго государства занимала уже обширныя пространства, и эти богатые природныя пространства лежали дикими и необработанными. Нужно было культивировать эти земли, водворить въ нихъ прочныя начала осѣдой и гражданской жизни, чтобы эти новопріобрѣтенія, купленные цѣною русской крови, вмѣсто выгоды, не принесли однихъ внѣшнихъ затрудненій и внутреннихъ неурядицъ; а въ государственномъ хозяйствѣ не доставало для этого ни силъ, ни средствъ. Въ такомъ положеніи, имѣя въ виду „единую общую совершенную пользу—какъ всего государства, такъ и каждого особъ подданнаго“, Императрица Екатерина II рѣшила обратиться къ помощи иностранной колонизаціи. Чтобы привлечь иностранныхъ колонистовъ въ Россію, она даровала имъ громадныя льготы и затратила на ихъ водвореніе и устройство большія суммы. Важнѣйшія изъ правъ и привилегій, дарованныхъ Екатериною II иностраннымъ колонистамъ—манифестомъ 1763 г. (22 іюля), заключались въ слѣдующемъ: 1) имъ предоставлялась полная свобода выбора въ имперіи мѣста поселенія; 2) свободное „отправленіе вѣры“; 3) они освобождались на вѣчныя времена отъ военной и гражданской службы и, кромѣ того, поселившіеся на праздныхъ земляхъ—на 30 лѣтъ „отъ всякихъ налоговъ и тягостей“; 4) имъ предоставлялось право собственнаго управленія и суда; 5) обезпечивались путевыя издержки и выдавались изъ казны деньги на постройку домовъ и разное домашнее и сельско-хозяйственное обзаведеніе безъ всякихъ процентовъ, съ уплатою ихъ по прошествіи 10 л. и 6) по указу 1764 г. (19 марта)—каждая семья особо получала участокъ въ 30 десятинъ, безъ права продажи, залога и дробленія какъ настоящими владѣльцами, такъ и ихъ ближайшими и отдаленнѣйшими наслѣдниками¹⁾. Вслѣдствіе такихъ, дарованныхъ Екатериною II, правъ и льготъ естественно начался приливъ въ Россію иностранныхъ колонистовъ. Часть ихъ—нѣмецкіе выходцы, преимущественно изъ Виртемберга и Пфальца, появились и въ Слободо-Украинской, т. е. нынѣшней Воронежской губерніи. Можетъ быть, эти выходцы и не обосновались бы здѣсь; но въ привлеченіи ихъ сюда самое живое участіе принялъ Острогожскій полковникъ Тевяшевъ, членъ комиссіи по учре-

¹⁾ Полное Собр. Зак. Россійской Имперіи, т. XVI, №№ 11.880 и 12.095.

ждению Слободской губернии. На его ходатайство по этому дѣлу, по первому зимнему пути 1765 г. отправлено было черезъ Москву, Тулу и Воронежъ въ г. Острогжскъ 60 семействъ колонистовъ, изъ которыхъ 20 семействъ, по прибытіи ихъ сюда, велѣно было отправить въ Харьковъ ¹⁾. Вновь прибывшимъ нѣмецкимъ колонистамъ отведены были, по общему положенію, въ г. Острогжскѣ квартиры; между тѣмъ подыскивалось „удобное къ поселенію мѣсто, ради удовольствія ихъ потребною для пахоты и сѣнокосовъ землею“. Для этого были собраны и опрошены въ провинціальной канцеляріи мѣстные обыватели, какъ люди, близко знакомые съ сельско-хозяйственными условіями ближайшей округи. И, замѣчательно, — народное предчувствіе сразу опредѣлило свое недовѣрчивое отношеніе къ новымъ припелльцамъ: мѣстные обыватели прямо и рѣшительно заявили, что „они такихъ удобныхъ мѣстъ не знаютъ“... Тогда, при посредствѣ Острогжскаго комисаріатства, всѣ хлопоты по присканію удобнаго для колонистовъ земельного участка взялъ на себя полковникъ Тевяшевъ, первому и ближайшему попеченію котораго они были ввѣрены. Мѣсто нѣмецкимъ колонистамъ было найдено въ 7-ми верстахъ отъ г. Острогжска, по обѣимъ сторонамъ р. Сосны. — Къ первой партіи нѣмецкихъ колонистовъ скоро присоединилось еще нѣсколько семействъ, и такимъ образомъ въ Острогжскомъ уѣздѣ образовалась въ 1766, изъ 72 семействъ ²⁾, Рибенсдорфская колонія, второй послѣ г. Воронежа нѣмецко-протестантскій центръ, съ первоначальнымъ надѣломъ по 60 десятинъ на дворъ ³⁾.

Вотъ нѣсколько свѣдѣній къ характеристикѣ социально-экономическаго быта образовавшейся колоніи. — Спустя три года послѣ ея основанія, ученый путешественникъ Гмелинъ замѣчаетъ относительно колоніи: „Между ремесленными людьми я нашелъ въ колоніи: 1-го хлѣбника, бочара, 3-хъ ткачей, 4-хъ сапожниковъ, 1-го трубочника, 2-хъ портныхъ, 1-го мельника и 1-го шляпника; остальные же колонисты занимаются земледѣліемъ“ ⁴⁾.

Черезъ 15 лѣтъ послѣ основанія колоніи составлено было Острогжскимъ уѣзднымъ судомъ „обще съ Острогжскимъ же городничимъ и Нижнимъ земскимъ судомъ“ такое ея описаніе:

„Въ колоніи иностранцы близъ рѣки Сосны на самомъ выгоднѣйшемъ мѣстѣ поселены, по имянному указу, въ 1766 году подъ названіемъ той колоніи Рибенсдорфъ; сіе селеніе имѣетъ одну большую улицу въ доль, а другую поперекъ къ водѣ и въ поле ведущую, въ ней пасторской домъ одинъ, колонистскихъ 52, по срединѣ ихъ кирка деревянная одна, дома построены въ одну линію, въ нѣкоторомъ одинѣ отъ другаго разстояніи, что составляетъ хорошій преспектъ и правильную симметрію, всѣ дома отчасти деревянные жъ, а отчасти фафєрковые, покрыты драбью съ большими на улицу окнами.

¹⁾ См. актъ, относящійся къ исторіи Рибенсдорфской колоніи, напечат. въ Ворон. Губ. Вѣдом. 1862 г. № 30, ч. неоффиц.

²⁾ См. Ворон. Вѣсѣда 1861 г. — „О заселеніи Воронежск. губ.“, стр. 262, прим. 2-е.

³⁾ Такой надѣлъ сохранился до настоящаго времени у нѣкоторыхъ рибенсдорфцевъ.

⁴⁾ Гмелинъ — Путешествіе по Россіи, т. I, стр. 146—147.

„Число колонистовъ простирается до 72 семей и имѣють аугсбургскаго исповѣданія пастора.

„Колонисты упражняются въ хлѣбопашествѣ, имѣя плуги манеръ Виртембергской и Бранденбургской, отменно передъ здѣшними хлѣбопашцами обрабатываютъ землю. Однако же промыслъ по большей части имѣють разныхъ родовъ хорошимъ табакомъ, который развозятъ для продажи по Харьковскому и Воронежскому намѣстничествамъ, а иногда продають въ домахъ своихъ, иногда же и въ Москву отвозятъ и отъ того несравненно избыточественнѣйшій предъ хлѣбопашествомъ доходъ получаютъ, съ недавняго же времени начали они разводить крапъ къ крашенію суконъ потребной, но не съ желаемымъ еще успѣхомъ. Въ городъ Острогожскъ въ торговые дни привозятъ довольно земляныхъ яблокъ, бѣлой и красной капусты, сельдерей и другой разныхъ родовъ огородней хорошей зелени и кореньевъ, а женщины ихъ дѣлають изрядные ископы—масло, сыръ, голландскому подобной, и тѣмъ приносятъ взаимную пользу и удовольствіе. Въ Рыбенздорфѣ есть искусно умѣющіе сукно ткать и красить, кои ежесременно и живутъ въ губернскомъ городѣ Воронежѣ при суконныхъ фабрикахъ. Въ сей же колоніи дѣлають трубки на подобіе голландскихъ изъ здѣшней глины; кромѣ того есть садовники и ткачи, умѣющіе широкіе полотна ткать, женщины плетутъ чулки и соломенные шляпы“¹⁾.

По описанію позднѣйшаго времени, относящемуся къ 1866 г.²⁾, колонія, при населеніи въ 2119 человекъ, имѣла уже у себя выселокъ, называемый Павловскимъ,—владѣла 3.801¹/₂ кв. дес. земли, въ томъ числѣ: усадебной—84,₈, пахатной—2,318,₃, сѣнокосной—65,₆, выгонной—809,₉, лѣсной—411,₇ и неудобной—110,₈. Зданій въ колоніи: 1 каменная церковь, 2 общественные дома (одинъ—каменный, другой—деревянный), 267 частныхъ домовъ (10—каменныхъ и 257—деревянныхъ) и 1 общественный магазинъ. Въ это время колонія имѣла: 1 училище—съ 371 учащимся, 9 заводовъ и 5 питейныхъ заведеній.

По изслѣдованію самаго послѣдняго времени, произведенному г. Щербиною, социальное-экономическое положеніе колоніи представляется въ слѣдующемъ видѣ.—Въ колоніи насчитывалось 153 двора, съ наивысшимъ по всему Острогожскому уѣзду надѣломъ въ среднемъ по 24,₁ десят. на дворъ и арендуемой земли въ среднемъ—по 8,₃ дес., при чемъ на каждый дворъ въ среднемъ приходилось по 9 головъ крупнаго скота³⁾. Процентъ лицъ, занимавшихся въ Рыбенздорфской волости промыслами, выражался такъ: мѣстными промыслами—94,₆, при 21,₆⁰/₁₀₀ торгово-промышленныхъ заведеній—на одно наличное хозяйство, и отхожими—5,₄⁴⁾. Кромѣ сельско-хозяйственныхъ занятій, дающихъ въ результатѣ самую

¹⁾ Донесеніе Острогожск. уѣздн. суд. на вопросы комиссіи—для Географ. и Истор. опис. всей Рос. Имп. 30 мая 1781 г. Воронежскій Историч. архивъ при Губ. Стат. Комитетѣ.—Напеч. у *Вейнберга*.—Матеріалы по исторіи Воронежской и сосѣдн. губ. Вып. XVI. Воронежъ 1890 г., стр. 1944—1945, 1947—1948.

²⁾ Веселовскій, 155—157.

³⁾ Ф. Щербина—„Крестьянское хозяйство по Острогожскому уѣзду“. 1887 г., стр. 64—65 и др.

⁴⁾ Щербина, стр. 271. 344.

высокую урожайность хлѣбовъ (благодаря лучшей обработкѣ почвы и своевременнымъ посѣвамъ ¹⁾). у Рибенсдорфцевъ преобладающее по всему Острогжскому уѣзду мѣсто занимали занятія „торговля и предпринимательскія“ ²⁾. Это обстоятельство, помимо зависимости отъ національных особенностей, явилось результатомъ матеріальнаго благосостоянія, достаточнаго запаса личныхъ и общественныхъ капиталовъ и сбереженій, постепенно накопившихся у колонистовъ, благодаря указаннымъ выше и другимъ дарованнымъ имъ у насъ преимуществамъ и льготамъ. Такъ, съ самаго основанія колоніи, у Рибенсдорфскихъ нѣмцевъ была учреждена такъ называемая *армъ-касса*, изъ вкладовъ по 65 р. ассигнаціями, капиталъ которой къ описываемому времени возросъ до 12.000 р. Изъ этой кассы колонистамъ выдаются денежные ссуды изъ 6⁰/₀, и основнаго капитала вполне хватаетъ для текущихъ нуждъ наличныхъ хозяйствъ ³⁾. Съ одной стороны — такъ прочно поставленный общественный кредитъ, съ другой — наибольшей по всему Острогжскому уѣзду земельный надѣлъ, при разнообразныхъ дарованныхъ льготахъ и привилегіяхъ, любви къ труду и національной аккуратности, дали рибенсдорфцамъ возможность занять среди Острогжскаго крестьянства первенствующее мѣсто со стороны матеріальнаго благосостоянія. Въ соотвѣтствіи съ такимъ матеріальнымъ благосостояніемъ, на Рибенсдорфскую волость падаютъ самыя высокіе платежи, по 52,3 р. на хозяйство ⁴⁾, и при всемъ томъ, благодаря матеріальному обезпеченію, Рибенсдорфскіе нѣмцы являются самими исправными плательщиками.

Мы упоминали, что закономъ 1871 г. (4 іюня) сдѣлана была попытка — приравнять строй жизни всѣхъ вообще колонистовъ къ жизни крестьянъ-собственниковъ. Но въ дѣйствительности они, въ отличіе отъ этихъ послѣднихъ, а) сохранили своеобразную форму землевладѣнія и наслѣдованія (недробимость и неотчуждаемость первоначальныхъ надѣловъ); б) имъ обезпечено полное распоряженіе своими запасными капиталами; в) за ними безусловно сохранены всѣ права и обычаи внутренняго управленія, и указаннымъ закономъ хотя и уничтожены попечительный комитетъ и смотрители колоній, которымъ эти послѣдніе были подчинены по уставу о колоніяхъ 1857 г.; но, съ подчиненіемъ колонистовъ вѣдѣнію общихъ губернскихъ учреждений, на непрѣмѣнныхъ членовъ этихъ послѣднихъ и на уѣздныя по крестьянскимъ дѣламъ присутствія не перешли права первыхъ (попечит. комитета и смотрителей колоній); такъ что по новому закону колонисты собственно получили большее самоуправленіе ⁵⁾. — Подъ дѣйствіемъ закона 1871 г. продолжаютъ существовать и Рибенсдорфскіе нѣмцы.

¹⁾ У него же, стр. 173.

²⁾ У него же, стр. 226.

³⁾ У него же, стр. 332.

⁴⁾ Впрочемъ, такой размѣръ платежа получается, если имѣть въ виду только наличныя хозяйства Рибенсдорфской волости; если же прибавить къ нимъ хозяйства отсутствующихъ, которыя имѣлись въ виду при раскладкѣ платежей, то на 1 хозяйство приходится платежей не 52,3 р., а только 30,4 р., т. е. столько же, сколько и по другимъ волостямъ. См. у Щербины, стр. 346.

⁵⁾ Велицкиа. Нѣмцы въ Россіи. Спб. 1893 г., стр. 176.

Что касается численнаго движенія членовъ Рибенсдорфской нѣмецкой общины, то, при ея водвореніи, въ ней насчитывалось около 330 душъ обоего пола ¹⁾. Численность членовъ Рибенсдорфской общины за періодъ 1767—1845 г.г., за неимѣніемъ статистическихъ данныхъ, приходится пройти молчаніемъ. Съ 1846 по 1892 г. вѣлотно, по архивнымъ документамъ Воронежскаго Губерн. Статистическаго Комитета, можно составить болѣе или менѣе точное представленіе о численности населенія Рибенсдорфской колоніи. Ниже приводимая таблица покажетъ это состояніе; но предварительно считаемъ нужнымъ сдѣлать нѣсколько замѣчаній.

Такъ какъ до 1865 г. Рибенсдорфская община составляла одинъ общій приходъ для всѣхъ протестантовъ Воронежской губерніи, то въ счетъ ея членовъ должно войти *общее число ихъ по всей губерніи*. Съ 1865 г., какъ извѣстно, изъ Рибенсдорфской общины выдѣлился самостоятельный, Воронежскій нѣмецко-протестантскій приходъ, при чемъ въ составъ его вошли 11 уѣздовъ, съ центромъ въ г. Воронежѣ, а Рибенсдорфскій приходъ составился изъ 12-го—Острогожскаго уѣзда, съ центромъ въ Рибенсдорфской слободѣ. Сообразно съ этимъ, начиная съ 1865 г. въ счетъ членовъ Рибенсдорфской общины войдутъ нѣмцы-протестанты только по Острогожскому уѣзду; а такъ какъ наиболѣе типичною во всѣхъ отношеніяхъ является Рибенсдорфская колонія нѣмецкихъ поселенцевъ, то прослѣдимъ въ частности численность населенія этой послѣдней.

Численность Рибенсдорфской протестантской общины съ 1846—1892 г. включительно.

Г О Д Ы.	Мужск. пола.	Женск. пола.	Всего.	Г О Д Ы.	Мужск. пола.	Женск. пола.	Всего.
1846	643	608	1251	1870	—	—	—
1847	652	635	1287	1871	1152	1166	2318
1848	793	775	1568	1872	1140	1145	2285
1849	815	844	1659	1873	—	—	—
1850	867	941	1808	1874	1188	1251	2439
1851	822	810	1632	1875	1209	1278	2487
1852	809	794	1603	1876	1260	1296	2556
1853	809	762	1561	1877	—	—	—
1854	862	857	1719	1878	701	810	1511
1855	969	860	1849	1879	599	677	1276
1856	1109	1052	2161	1880	593	668	1261
1857	1210	1006	2216	1881	598	643	1241
1858	1146	1026	2172	1882	450	492	942
1859	1081	1036	2117	1883	614	648	1262
1860	1061	922	1983	1884	533	572	1105
1861	—	—	—	1885	571	614	1185
1862	1078	1001	2079	1886	542	589	1131
1863	1001	1009	2010	1887	565	611	1176
1864	997	985	1982	1888	574	632	1206
1865	—	—	—	1889	600	673	1273
1866	—	—	—	1890	530	644	1174
1867	1142	1193	2335	1891	53	661	1195
1868	—	—	—	1892	540	526	1066
1869	1089	1085	2174				

¹⁾ *Веселовскій*—„Г. Острогожскъ“, стр. 153.—По свѣдѣніямъ о Рибенсдорфской колоніи, доставленнымъ въ Ворон. Губ. Стат. Комитетъ Воронежскимъ пасторомъ Фере, при организаціи Рибенсдорфской общины въ 1766 г., въ ней насчитывалось 259 душъ.

Въ частности: протестанты Рибенсдорфской слободы съ 1846—1892 г. включительно.

Г О Д Ы.	Мужск. пола.	Женск. пола.	Всего.	Г О Д Ы.	Мужск. пола.	Женск. пола.	Всего.
1846	573	—	—	1870	—	—	—
1847	—	—	1110	1871	1114	1134	2248
1848	704	685	1389	1872	1089	1171	2260
1849	730	756	1486	1873	814	867	1681
1850	901	829	1730	1874	1172	1239	2411
1851	740	—	—	1875	1174	1254	2428
1852	—	—	1497	1876	—	—	—
1853	—	—	—	1877	1095	1183	2278
1854	—	—	1642	1878	701	810	1511
1855	—	—	1685	1879	599	677	1276
1856	—	—	1683	1880	593	668	1261
1857	845	868	1713	1881	563	625	1188
1858	864	884	1748	1882	448	489	937
1859	—	—	1798	1883	446	465	911
1860	889	822	1711	1884	339	366	705
1861	—	—	—	1885	428	466	884
1862	771	799	1570	1886	542	589	1131
1863	778	806	1584	1887	542	594	1136
1864	775	804	1579	1888	543	585	1128
1865	793	823	1616	1889	543	601	1144
1866	—	—	2119	1890	376	609	985
1867	1111	1174	2285	1891	526	655	1181
1868	—	—	—	1892	530	517	1047
1869	1052	1053	2105				

Всматриваясь въ цифры приведенной таблицы, находимъ: 1) съ выдѣленіемъ въ 1865 г. изъ Рибенсдорфской общины Воронежскаго протестантскаго прихода численность первой не только не уменьшилась, но еще увеличилась на нѣсколько сотенъ. Напр. въ 1864 г. всѣхъ протестантовъ въ Воронежской губерніи, составлявшихъ одинъ Рибенсдорфскій приходъ, было 1982, а въ 1867 г., когда въ составъ этого прихода входили протестанты только одного Острогожскаго уѣзда, въ немъ насчитывалось—2335, въ 1869 г.—2174, въ 1871 г.—2318, наконецъ, въ 1876 г. численность достигаетъ максимальной величины—2556 человекъ. 2) Послѣ 1877 г. сразу замѣчается рѣзкое пониженіе численности, напр. въ 1878 г. въ Острогожскомъ уѣздѣ насчитывалось всего только 1511 протестантовъ, затѣмъ—съ 1879 г. до послѣдняго времени численность Рибенсдорфской нѣмецкой общины остается безъ особенно замѣтныхъ колебаній. — Чѣмъ объясняется рѣзкое численное уменьшеніе Рибенсдорфской общины послѣ 1877 г. и затѣмъ ея дальнѣйшая количественная устойчивость? Объясненіе этого обстоятельства мы находимъ въ интенсивномъ выселеніи нѣмцевъ-колонистовъ за предѣлы своей колоніи. „Какъ и всюду, у нѣмцевъ-колонистовъ въ Рибенсдорфѣ, — по изслѣдованію г. Щербини, — существуетъ обыкновеніе выселять на сторону всѣ молодыя силы, разъ мало-мальски они ощущаютъ нужду въ надѣльной землѣ. Поэтому-то, при самыхъ благоприятныхъ экономическихъ условіяхъ, на Рибенсдорфскую волость приходится тѣмъ не менѣе самый высочайшій по уѣзду (Острогожскому) процентъ „отсутствующихъ“ хозяйствъ. Переселенцы эти устроились преимущественно въ Донской области, гдѣ образовали ко-

лонію Ольгенфельдъ и живутъ даже лучше, чѣмъ ихъ односельцы въ Рибендорфской волости“¹⁾. Рѣзкое численное пониженіе членовъ нѣмецко-Рибендорфской общины какъ разъ и совпадаетъ съ тѣми годами, которые въ общемъ переселенческомъ движеніи по Острогожскому уѣзду были годами интенсивнаго движенія къ югу „неперечисленныхъ“ переселенцевъ (или—„отсутствующихъ“ хозяйствъ). Таковы именно два пятилѣтія: съ 1875—1880,—выселилось 1179 семей, и съ 1880—1885 г.,—выселилось 1532 семьи²⁾. Очевидно, при опредѣленіи численности рибендорфскихъ колонистовъ имѣлось въ виду только ихъ наличное число, а „отсутствующіе домохозяева“ рѣзко и понизили общій счетъ колонистовъ по Острогожскому уѣзду.

Выселеніемъ изъ колоніи лишнихъ членовъ общества,—тѣхъ, кому не хватаетъ надѣльной земли, объясняется также и дальнѣйшее большее или мѣньшее ихъ численное постоянство.

Очевидно теперъ: и рѣзкое пониженіе численности Рибендорфскихъ колонистовъ (послѣ 1877 г.) и численное ихъ большее или мѣньшее постоянство (а не приростъ) въ послѣдніе годы—должны быть разсматриваемы не какъ вымирание, а какъ только распространеніе ихъ за предѣлами Воронежской губерніи, на югѣ, главнымъ образомъ—въ Донской области. Рибендорфская колонія является какъ-бы основнымъ гнѣздомъ, вылетѣвшіе и вылетающіе птенцы котораго выютъ уже себѣ собственныя гнѣзда, но только въ новыхъ—южныхъ пунктахъ.

Такъ въ общихъ чертахъ сложилась къ настоящему времени социальнo-экономическая жизнь Рибендорфской нѣмецкой общины и такъ выразилось количественное ея состояніе.

Будучи тѣсно сплоченной и благоустроенной социальнo-экономической общиной, Рибендорфскіе нѣмцы-колонисты съ первыхъ же годовъ своей исторіи образовали и довольно сплоченную вѣроисповѣдную общину.

Въ 1770 г. они построили себѣ, на казенный счетъ, маленькую деревянную церковь, которая, по общему положенію относительно колонистовъ³⁾, снабжена была, также на казенный счетъ, „всеми нужными утварями и пристойнымъ домомъ для пастора“ (послѣднему положено было еще казенное жалованье—по 180 р. въ годъ). Въ 1801 г. первоначальная деревянная кирка была замѣнена небольшою каменной, которая просуществовала до 1879 г., а въ этомъ году была заложена новая каменная—большихъ размѣровъ. Въ 1881 г. кирка была освящена и существуетъ до настоящаго времени.

Во главѣ тѣсно сплоченной Рибендорфской протестантской общины съ самаго начала стояли свои, самостоятельные религіозно-правственные руководители—пасторы. Вотъ перечень Рибендорфскихъ пасторовъ: 1) Фридрихъ Асмусъ,—съ 1766—67 г., 2) Мартинъ Бауеръ,—съ 1768—71 г., 3) Фридрихъ Гомпъ, съ 1771—78; 4) Фридрихъ

¹⁾ Ф. Щербина. Стр. 68.

²⁾ У него же, стр. 48.

³⁾ Полное Собр. Закон. т. XVII, № 12.322.

Шорманъ,—до 1793 г.; 5) Иоганъ Фуксъ,—съ 1798—1802 г.; 6) Иоганъ Фарекъ,—съ 1802—1805 г.; 7) Иоганъ Аллендорфъ, съ 1806—1822 г.; 8) Самуиль Геллеръ,—съ 1825—64 г.; 9) Самуиль Дитрихъ, съ 1865—79 г.; 10) Феликсъ Дитрихъ, съ 1881—85 г.; 11) Фердинандъ Баумбахъ, съ 1886—88 г. и 12) Иоганъ Недалъ, съ 1889—91 г. Съ августа 1891 г. временнымъ руководителемъ и исполнителемъ духовныхъ требъ въ Рибенсдорфской протестантской общинѣ состоитъ Воронежскій пасторъ Фере.

Такъ и съ тѣми же церковно-административными функціями, что и у Воронежской (церковнымъ совѣтомъ и высшимъ управленіемъ въ лицѣ Московской протест. дух. консисторіи), благоустроилась къ настоящему времени жизнь Рибенсдорфской нѣмецко-протестантской общины.

По первоначальнымъ намѣреніямъ Русскаго Правительства (начиная съ вызвавшей колонистовъ-нѣмцевъ Императрицы Екатерины II), Рибенсдорфскіе нѣмцы должны были явиться насадителями среди мѣстнаго крестьянства высшей сельско-хозяйственной культуры. Однако, не смотря на намѣренія въ этомъ отношеніи Правительства, культурная роль рибенсдорфскихъ нѣмцевъ свелась главнымъ образомъ къ тому, что они живутъ зажиточнѣе окрестныхъ крестьянъ, ведутъ нѣсколько сложнѣе хозяйство и грамотнѣе деревенскаго населенія. Вліянія же ихъ на окрестныя хозяйства не замѣчается. На оборотъ, рибенсдорфцы, не смотря на то, что были надѣлены землею въ подворное владѣніе, практикуютъ общинные приемы переверстоковъ земли, заимствованные ими у русскихъ крестьянъ.

Дѣйствительный Членъ Воронежскаго
Губернскаго Статистическаго Комитета М. Быловъ.

1893 г. ноября 5.

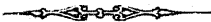

Поѣздка къ камню Буилу.

(Изъ путевыхъ очерковъ Дона).

Мнѣ давно хотѣлось посмотрѣть своими глазами, что́ это за камень Буиль, о которомъ я слышала случайно и довольно въ смутныхъ чертахъ. Пришлось какъ то быть по дѣламъ въ с. Сапринѣ, верстахъ въ 25 отъ станціи Подгорной Ростовской желѣзной дороги, а изъ Саприна нужно было заѣхать въ г. Павловскъ. Оказалось, что дорога какъ разъ и идетъ на Хохладскую Буйловку, гдѣ находится этотъ пресловутый камень Буиль. Чего лучше! Съ спутникомъ своимъ, давнимъ жителемъ этой мѣстности, и моимъ теперешнимъ путеводителемъ, сѣли мы въ тарантасъ, запряженный тройкою сытыхъ коньковъ, и отправились тихимъ осеннимъ денькомъ къ берегамъ Синяго Дона.

Эта при-Донская сторона Острогожскаго уѣзда, примыкающая къ правому горному берегу нашей исторической рѣки, сплошь населена малороссіянами, также какъ весь югъ уѣзда и вообще бѣльшая его часть. Все это остатки когда то заселявшаго эти степныя мѣста вольнаго казачества, составившаго впоследствии Острогожскій казакскій полкъ, а потомъ мало по малу, хотя и не безъ борьбы своего рода, потерявшаго свои старыя вольности и слившася съ массою остальнаго крестьянства, во времена Екатерины II значительная часть этого малороссійскаго крестьянства даже сдѣлалась крѣпостною и была роздана разнымъ крупнымъ сановникамъ того времени, получившимъ особенно много имѣній въ неоглядныхъ степныхъ пространствахъ Воронежской губерніи.

Но привычки старой степной удали и вольнаго казачества невольно сказались въ здѣшнемъ населеніи. Всего только нѣсколько десятковъ лѣтъ какъ берега Дона вполне очистились отъ разбойничьихъ притоновъ. Память о разбояхъ и разбойникахъ живетъ здѣсь на каждомъ шагу. Теперешнія оголенные мѣловыя стѣны, провожающія съ правой стороны Синій Донъ, на сотни верстъ, еще въ половинѣ нынѣшняго столѣтія были покрыты густыми старыми лѣсами, и въ этихъ то лѣсахъ хозяйничали въ свое время, нападая то на суда, то на обозы, лихіе люди. Нигдѣ не случалось мнѣ слышать столько свѣжихъ воспоминаній о разбояхъ, какъ на берегахъ Дона. Мнѣ показывали

въ разныхъ мѣстахъ глубокіе яры и овраги, служившіе скрытными мѣстами для разбойниковъ, курганы, гдѣ они хоронили награбленное добро, валы и окопы, гдѣ нѣкогда были лѣсныя укрѣпленія ихъ. Недалеко отъ сл. Хохлапкой Буйловки, куда мы ѣдемъ теперь, мнѣ показывали страшные мѣловые обрывы и ущелья надъ самою пучиною Дона, когда то сплошь укрытые лѣсами, а теперь увѣчанные только кучкою высокихъ кургановъ, приписываемыхъ народнымъ преданьемъ тому же загадочному Кудеяру, имя котораго повторяется десятки разъ въ каждомъ уѣздѣ нашихъ нѣкогда крайнихъ губерній, Воронежской, Саратовской, Тамбовской, Курской, Харьковской, Орловской, Тульской и даже Калужской, а, вѣроятно, и многихъ другихъ. Въ хуторѣ Дубовомъ, на томъ берегу Дона, нѣсколько ниже Буйловки, но въ этой же приблизительно мѣстности, одинъ старикъ, туземецъ, рассказывалъ мнѣ, что въ Дубовомъ прежде былъ дремучій лѣсъ, стелившійся вплоть до Дона, слѣды котораго остались теперь только въ названьяхъ логовъ: Березовый, Дубовый, Волчій, Лисій и т. п. Старикъ еще находилъ въ этихъ оврагахъ землянки, гдѣ жили разбойники. Съ другаго берега Дона, изъ „Кулаковки“, товарищи ихъ давали имъ знать о подходившемъ суднѣ или о проѣзжемъ купцѣ, зажигая огни на „короватахъ“ высокихъ вѣковыхъ дубовъ, а они съ своей стороны подавали имъ такіе же сигналы огнями изъ Дубоваго, если добыча попадалась на этомъ берегу рѣки. Рассказчикъ увѣрялъ меня, что сокровища этихъ разбойниковъ до сихъ поръ зарыты въ разныхъ потайныхъ мѣстахъ по ярамъ, и будто въ дѣтствѣ его приходилъ въ Дубовое древній старикъ, самъ когда то бывшій въ разбойничьей шайкѣ, и говорилъ жителямъ: „ищите! здѣсь много добра зарыто!“, но гдѣ именно нужно было искать, старикъ уже указать не могъ.

Я упоминаю о Дубовомъ и Буйловкѣ потому, что они въ ближайшей окрестности, но рѣшительно на всемъ протяженіи Дона въ Воронежской губерніи я слышалъ болѣе или менѣе такіе же рассказы о разбойникахъ, изъ которыхъ нѣкоторые мнѣ уже пришлось сообщить при описаніи другихъ поѣздокъ моихъ по Дону.

Вотъ мы выѣжаемъ изъ хутора Сиротина, послѣдняго поселка передъ Буйловкою. Кругомъ насъ, по лощинамъ и яругамъ, все остатки лѣса. Большею частью кусты или молодякъ по срубленнымъ пнямъ, настоящаго лѣсу уцѣлѣло не много. Одинъ любознательный священникъ г. Павловска, изъ мѣстныхъ старожиловъ, передавалъ мнѣ, что еще на его памяти здѣсь былъ старый, густѣйшій лѣсъ. Онъ будто-бы принадлежалъ къ той заповѣдной $\frac{1}{3}$ части лѣсныхъ дачъ, которую рубить было прежде запрещено крестьянамъ. Но въ 60-хъ годахъ его однако сумѣли срубить подъ корешокъ. Какой то мѣстный волостной старшина изъ бывшихъ писарей взялся устроить это дѣло, упросилъ чиновника лѣснаго вѣдомства, который тутъ надсматривалъ, и вырубка была разрѣшена. Священникъ увѣрялъ меня, что всѣ жители еще помнятъ, какъ теперешніа бесплодныя кручи Донскихъ береговъ и ихъ

страшные обрывы были покрыты такими же забереженными старыми лѣсами, рубка которыхъ считалась строго запрещенною. Но будто бы при введеніи владѣнныхъ записей лѣсничіе, которыхъ безпокоили порубки, порчи и разные недочеты въ лѣсахъ, и которые естественно желали схоронить концы въ воду, старались поскорѣе сдавать лѣса подъ топоръ крестьянамъ, чтобы самимъ развязаться съ ними. На сколько въ этомъ правды, не беремъ судить.

Этотъ при-Донской лѣсъ обращаетъ на себя вниманье и мѣстностью своею, и своимъ расположеньемъ. Въ этомъ разбойномъ краю съ нимъ непремѣнно должны быть связаны какія нибудь преданья.

— Вы какъ нибудь зовете этотъ лѣсъ? спросилъ я своего спутника.

— Да зовутъ его здѣсь мужики „Вильжинъ лѣсъ“... Отчего ужъ Вильжинъ — право не знаю...

Черезъ часокъ мы уже подъѣзжали къ Хохлацкой Буйловкѣ. Хохлацкою она называется въ отличие отъ другой Буйловки, Русской, которая расположена на лѣвомъ берегу Дона, почти напротивъ ея, только немного южнѣе. Тамъ уже не Острогожскій уѣздъ, а Павловскій, который Петръ Великій обильно населилъ въ свое время выселенцами изъ Азова и Таганрога, отобранныхъ турками, и изъ разныхъ русскихъ губерній; оттого тамъ встрѣчается гораздо болѣе русскихъ поселковъ, чѣмъ въ Острогожскомъ уѣздѣ, чуть не сплошь хохлацкомъ.

Хохлы, хотя и несомнѣнно русскій народъ, русскими себя не признаютъ и не называютъ.

„Винъ съ Россіи пріихавъ!“ „винъ русскій, москаль“ говорятъ они о великоруссахъ, строго отличая ихъ отъ себя.

Сѣверный вѣтеръ — это по ихнему „москаль дуе“. Свой братъ хохоль для нихъ „чоловикъ“, а русскій „москаль“ и ничего больше.

Хохлацкая Буйловка лежитъ всего верстахъ въ 7, 8 отъ г. Павловска, только не на лѣвомъ, а на правомъ берегу Дона, въ Бѣлогорской волости, Острогожскаго уѣзда и не представляетъ сама по себѣ ничего замѣчательнаго. Обычная малороссійская слобода съ широкою улицею, вдоль которой лѣнятся безчисленные, смазанные глиною, бѣлые чистенькіе домики, съ раскрашенными красною охрою ставеньками и оконными наличниками, съ опрятными высоко вздернутыми соломенными крышами подъ глинку и громоздкими какъ башни плетеными трубами...

Мы проѣхали сначала улицу и потомъ нѣсколько переулковъ, и наконецъ стали спускаться къ берегу Дона, возбуждая своимъ появленьемъ не мало любопытства и даже тревоги среди выснавшего на улицу населенья.

Не успѣла сверкнуть у нашихъ ногъ свѣтлая полоса Дона, какъ мы невольно повернули глаза на лѣво вверхъ по теченію его... Среди поднимавшихся отовсюду бѣлыхъ мѣловыхъ кряжей праваго берега Дона и яркозеленыхъ покатоостей его, среди желтыхъ отмелей и косъ, рѣзко выдѣлявшихся на голубомъ фонѣ воды, у самой подошвы береговаго склона, на которомъ стоитъ слобода Хохлацкая Буйловка, —

поднимался вдругъ передъ нами совсѣмъ голый, малиново-сѣрый утесъ, смѣло шагнувшій въ русло рѣки. Его чистѣйшій Финляндскій гранитъ, совсѣмъ такой-же, изъ какого высѣчены колонны Исаакіевскаго собора, обросъ сверху зеленовато-сѣдыми лишаями, сообщающими ему издали его странную окраску, и придающими ему видъ какой то священной древней руины. Утесъ этотъ постепенно поднимается отъ берега ступенями своего рода, возвышаясь своимъ громаднымъ горбомъ надъ шумящею подъ нимъ пучиною Дона саженой на семь. Съ его темени, рѣзко обрывающагося къ сторонѣ рѣки, всетаки можно сойти, при нѣкоторомъ желаньи, на обглоданные и обточенные волнами передніе камни утеса, которыхъ вершины давно уже погребены подъ водою, и которые протягиваются отъ несокрушимой груди этого гранитнаго чудовища на встрѣчу волнамъ рѣки, словно могучія лапы звѣри, спокойно отдыхающаго на его берегу. Гранитный колоссъ этотъ расколонтъ во всѣхъ направленіяхъ, будто старое лицо, изборожденное глубокими морщинами, расселинами и трещинами. Онъ словно сталъ дробиться на свои громадные составные кристаллы вездѣ, гдѣ на него поочереди дѣйствовала то лѣтняя жара, то осенняя сырость, и гдѣ воды Дона не успѣли зализать его въ гладко отполированные круглые жевлаки. Вершину горба составляетъ огромная столообразная глыба, нѣсколько округленная по сторонамъ и отдѣляющаяся отъ массивнаго нижняго тѣла утеса замѣтною трещиною. Сверху она тоже плоская какъ столъ, такъ что на ней можно бы было покойно протянуться на солнечномъ припежѣ. Видъ отсюда очень характерный. Гранитная скала эта, съ своими обнаженными каменными ребрами, кругомъ обсыпанная своимъ собственнымъ прахомъ, выступаетъ грознымъ мысомъ какъ разъ противъ теченія Дона на такомъ крутомъ колѣнѣ его, что волны рѣки прямо бьютъ въ грудь утеса... Сейчасъ выше этого мыса былъ прежде островъ, который раздваивалъ на 2 рукава стремнину Дона, но съ теченіемъ времени правый рукавъ засорился, островъ приросъ къ берегу, къ острову приросла еще отъ воды широкая песчанная отмель, и этимъ постепеннымъ надвиганьемъ материка справа влѣво, русло Дона изогнулось въ ту рѣзкую излучину, которая волей-неволей несетъ теперь быстрыя воды рѣки на этотъ несокрушимый гранитный роженъ, такъ некстати торчащій на ея пути...

Стоялъ кроткій осенній денекъ, и сквозная дымка тумана, застилавшая дальнія перспективы, придавала какой то особенно мягкой колоритъ всѣмъ этимъ поблекшимъ лѣсамъ, побурѣвшимъ нивамъ, желто-бурымъ пескамъ и блѣдно-голубымъ водамъ, и тѣмъ рѣзче выдѣлялся среди нихъ на первомъ планѣ картины этотъ кроваво-сѣдой утесъ съ своими тяжкими глыбами, угловатыми изломами и рѣзкими уступами. Двѣ рыбацкія лодки чернѣли неподвижно на дальней излучинѣ рѣки, и невозмутимая тишина царила кругомъ.

Только слышалось мѣрное шлепанье о камни безостановочно катившихся струй, да тревожные всплески ихъ между обломковъ барки,

разбитой весною объ этотъ гранитный утесъ, и до сихъ поръ торчащей у его ногъ своимъ побѣлѣвшимъ остовомъ.

Насъ недолго оставили однако наслаждаться этимъ пустыннымъ пейзажемъ. На берегу стали собираться понемножку сначала босоногіе ребятишки, потомъ и бородастый людъ. Сперва они держались почитательно въ сторонѣ, недоумѣвая, что это за господа заѣхали въ ихъ глухую деревню, не остановились ни у попа, ни у старосты, а прямо полѣзли на камень... Потомъ, видя, что господа смиренны, значить, начальники не важные, одинъ за другимъ стали они перебираться къ намъ на скалу, привѣтливо снимая шапки...

Впереди всѣхъ очутился старинный старикъ, какъ оказалось изъ распросовъ, 82-хъ лѣтъ, хотя черный волосъ его едва только былъ посеребрень сѣдиною и зубы были всѣ бѣлы и цѣлы какъ у молодого.

— Что это за камень такой, старикъ? спросилъ я этого Буйволодскаго Гостомысла, притворяясь ничего не вѣдающимъ.

— Камень? Да такъ онъ отъ природы такой... дикой камень... Изъ земли вотъ растетъ... Кто его знаетъ, какой...

— Какъ-же вы называете его?

— А никакъ не называемъ. Камень да камень, а больше ничего...

— Буиль—камень, что-ли?

— Н-ѣ-тъ! Какой Буиль... просто камень. Буйволово—это наше село прозывается, тономъ убѣжденья поправилъ меня старикъ.

Потомъ я слышалъ и отъ старожилловъ Павловска, что названье Буила тутъ никому неизвѣстно, что всѣ зовутъ этотъ утесъ, какъ и жители Хохладкой Буйловки, просто камнемъ.

— Что-жь тутъ было что-нибудь въ старину на этомъ камнѣ, не сказывали вамъ дѣды? освѣдомился я.

— Ничего не слыхали, можетъ и было что, а намъ какъ знать... Какъ запомнимъ, ничего тутъ не было...

— Можетъ, сказывали старые люди, разбойники тутъ какіе жили... или еще что?...

— Ни, ничего такого не слыхали... Можетъ и жили, да давно, не въ память нашу.

Тутъ же лѣса страшные были, ни пройти, ни проѣхать, скрозь по всему Дону. Какъ разбойникамъ было не жить?

— Болтаютъ тоже старики, будто какая то Ольга разбойница въ старину тутъ жила, суда съ товарами по рѣкѣ грабила, да пустое, должно... Съ нерѣшительностью заявилъ одинъ мужикъ, на всякій случай стараясь придать своимъ словамъ ироническій тонъ.

— Это точно что правда. Тутъ дѣйствительно Ольга разбойница разбойничала. Съ увѣренностью подтвердилъ старикъ.—Вотъ недалече отсюда лѣсъ есть, онъ прежде даже большой былъ и густой-прегустой, свѣта Божьяго было не видно, такъ она тамъ держалась... Потому селъ тутъ въ старину не было, глушь была, дикія мѣста...

— Да Вы Ольгу какъ по хохладки зовете, не Вильга? спросилъ я, начиная догадываться, о какомъ лѣсѣ пошла рѣчь.

— Да Вильга-жь! съ довольною усмѣшкою подхватилъ одинъ изъ мужиковъ.

— Стало бытъ, Ольгинъ лѣсъ по вашему Вильжинъ лѣсъ?

— Да оно тоже и есть! какъ разъ то!.. съ сіяющею улыбкою вскрикнулъ старикъ.— Вотъ Вы, стало бытъ, знаете Вильжинъ-лѣсъ... Эге—ге, тожь и есть она сама... Ольга разбойница...

— Помнить ее, стало бытъ, кто?

— Гдѣ помнить! Богъ знаетъ, когда дѣло было. И дѣды не помнили...

— Что-жь тамъ въ Вильжиномъ лѣсу видать что нибудь, есть какія нибудь постройки старинныя, камни тамъ или что?

— Ничего тамъ нѣту... чему еще въ лѣсу бытъ?.. Извѣстно, деревья одни...

— Ямы, можетъ бытъ, какія, насыпи?

— Эге—ге! се есть же... Окопы здоровые понакопаны, рвы, ямы, городище называется. Станъ ея тамъ былъ, сказываютъ, Ольги этой разбойницы... Въ самой середкѣ лѣса, въ гушару въ самомъ...

— А больше ничего нѣтъ?

— Больше ничего... Дѣло-жь давнее...

— И правда давнее, сказалъ я, улыбаясь.— Вотъ ты говоришь, старикъ, тебѣ 82 года, а и ты не помнишь, какъ этотъ камень Вашъ въ старину звался. А у него имя было, когда еще и слободы Вашей въ поминѣ не было. Это Буиль—камень у Васъ. Отъ него и слобода Ваша Буйловкой прозвалась, а вовсе не Буйоловкой, какъ вы ее теперь величаете. Въ бумагахъ она по старому Буйловкой всегда пишется.

— А кто-жь, пане, про это знать можетъ? съ улыбкой недовѣрія заговорили кругомъ.

— Да видишь ли, голубчикъ, при Петрѣ царѣ пѣвчіе дьяки царскіе по Дону плыли въ Азовъ городъ, въ новый соборъ, что царь тамъ построилъ, вотъ они то и оставили по себѣ записку памятную, черезъ какія именно мѣста они Дономъ проѣзжали... Тамъ и значитъ, что слободъ тутъ никакихъ еще не было, а былъ камень Буиль. Я эту записку старинную читалъ, и Вамъ вотъ говорю, чтобы Вы впередъ знали, какъ зовется Вашъ камень, и какъ нужно звать по настоящему Вашу слободу...

— Ну вотъ благодаримъ, покорно, теперь будемъ знать съ снисходительно-недовѣрчивыми улыбками отвѣтили мужики.— А вамъ же на что, примѣрно, понадобилось камень этотъ смотрѣть?

— Да такъ, любопытно было. Проѣзжалъ мимо въ Павловскъ, думаю, надо посмотрѣть, что за Буиль такой...

— Та-а-къ-съ... поддакивали мужики, очевидно, не вѣря ни одному моему слову, и пытливо вглядываясь въ насъ обоихъ.— А мы, признаться, думали, не подрядчики ли какіе?..

— Какъ это подрядчики?

— Какъ дорогу Ростовскую строили, такъ на чугунку камень этотъ хотѣли у насъ купить. Тоже жидъ-подрядчикъ пріѣзжалъ. За 200 рублей было съ нами сторговался, колотъ его да тесать хотѣлъ... Зада-

токъ даже даль. Ну а какъ сталь порохоми взрывать, — не взяла его сила, бросилъ! Дюже ужъ крѣпокъ камень нашъ, ничѣмъ его не подынешь. А жидъ было и народъ сюда пригналь, струменты всякіе привезъ... Да такъ ничѣмъ кончилъ. Только задатокъ его пропалъ.

— А я слыхалъ будто отъ Вашего камня кусокъ большой откололи, въ Воронежъ привезли, когда подъ памятникъ Петра Великаго фундаментъ ставили, замѣтилъ я.

— Это точно! подхватили мужики. — Мунументъ это прозывается. На мунументъ правда что здѣсь камень брали, въ Буйволовкѣ жъ, только не у насъ. Нашъ камень никуда не годится. Архитектуръ, положимъ, допрежъ всего нашъ камень пробовать сталь, да тоже не угрызъ, ни съ чѣмъ отсталъ... Твердъ, говорить, дюже, не возьмешь ничѣмъ. Такъ онъ на той сторонѣ у москалей, въ русской Буйловкѣ камень себѣ выломалъ, какой ему былъ надобенъ. Вотъ тотъ самый царю Петру на мунументъ и пошелъ. Потому тотъ слоистый, его плитами можно колоть, а нашъ цѣльный, сипѣлся въ одно какъ леденецъ, никакими струментами не распилишь...

— Развѣ и въ русской Буйловкѣ такой-же камень есть? освѣдомился я.

— Породы все единой, такой же дикой... И цвѣтъ тотъ же. Только онъ у нихъ въ землѣ больше растетъ, надъ землею мало его видно, не то что нашъ, все на-голо... Да вонъ онъ отсюда видѣнъ, гляньте-ка туда за рѣку; посередь луга лежитъ... будто могила большая отсюда кажетъ... Прежде тамъ тоже лѣсъ дремучій былъ, и камень тотъ былъ въ лѣсу, а теперь вырубили...

— А Вашъ камень всегда въ рѣкѣ былъ, или ужъ это послѣ обмыло его кругомъ?

— Нашъ со старины такъ, отъ природы. Сколько горя съ нимъ каждую весну!..

— А что?

— Да суда на немъ завсегда разбиваются. Видите, и теперь быстрина здѣсь какая, на что ужъ вода тихая, а въ половодѣ тутъ бѣда одна, чисто какъ изъ подъ мельничнаго колеса несетъ, барки какъ щепки ворочаетъ, ничѣмъ не удержишь; нанесетъ ее со всего размаху да и стукнетъ все равно какъ яйцо объ столъ... Тутъ ей и капуть... Вонъ видите, одна еще и теперь валется, съ весны застряла... На что сказать пароходъ; ужъ, кажется, силища! а весною, случается, два парохода одну барку съ хлѣбомъ черезъ силу проведутъ мимо нашего камня, такъ, смотришь, и тащитъ ихъ прямо на него... Самое жъ тутъ стремя Донское....

Мнѣ невольно пришло въ голову, какой бы источникъ дохода могла дать эта скала бѣдной крестьянской слободѣ, будь она гдѣнибудь по близости большаго города, или будь здѣшній крестьянинъ предприимчивѣе и дѣятельнѣе. Памятники, которые выписываются издалека дорогою цѣною, цоколи, плиты для лѣстницъ и многіе другіе предме-

ты архитектуры, а еще важнѣе—мельничные и рупечные жернова большой цѣны, можно было бы вытесывать здѣсь, изъ этого сѣвернаго мрамора своего рода, что дало бы населенію хорошей побочный заработокъ на зиму, когда прекращаются для него земледѣльческіе работы. Кромѣ камня Буила въ этой же слободѣ, Хохлацкой Буйловкѣ, я видѣлъ нѣсколько ниже по теченію рѣки, и тоже на ея берегу, хотя не на водѣ, а на сушѣ, другой массивный выступъ изъ подъ земли Финляндскаго гранита, также вполне годный для разработки. А такъ какъ покрывающіе гранитъ пески, глины и мѣловыя породы довольно рыхлы и отдѣляются безъ труда, особенно зимою, когда онѣ пронизываются сыростью, то трудно сомнѣваться въ томъ, что Буйловская каменоломня истощилась бы не очень скоро.

Присутствіе гранитныхъ глыбъ и на другомъ берегу рѣки, на лугу Русской Буйловки, убѣждаетъ, что вообще въ этомъ мѣстѣ граниты поднялись очень близко къ поверхности земли и могутъ быть обнажены безъ особеннаго труда. Но для обработки такого твердаго камня необходимо, конечно, и особое искусство, и особые инструменты, а, стало быть, и нѣкоторый капиталъ. Не будучи пророкомъ, можно предсказать, что сами Буйловцы, разумѣется, никогда не найдутъ въ себѣ столько энергіи, чтобы одолѣть подобное предпріятіе собственными силами, и кончится дѣло, конечно, тѣмъ, что какой нибудь ловкій иностранецъ, поумнѣе того жидка, что не умѣлъ взорвать пороховъ гранитный утесъ, откупить его у Буйловскихъ хохловъ за какіе нибудь десять ведеръ воды и сотенную бумажку, и откроетъ здѣсь заводъ гранитныхъ издѣлій, пользуясь недалекимъ сосѣдствомъ желѣзной дороги и даровыми водами Дона, по которымъ уже уплыла разъ отсюда гранитная глыба, стоящая теперь пьедесталомъ подъ статуею Великаго Царя въ Петровскомъ садикѣ г. Воронежа.

Я не измѣрялъ размѣровъ гранитныхъ скалъ Буйловки, но вотъ какія свѣдѣнія объ этомъ сообщаетъ офицеръ генеральнаго штаба г. Михалевичъ въ своемъ описаніи Воронежской губерніи, составляющемъ одинъ изъ томовъ „Матеріаловъ для географіи и статистики Россіи“: (Смб., 1862 г.). „На правомъ берегу рѣки Дона, въ слободѣ Ново-Каменкѣ (Буйловкѣ) находится масса гранита, возвышающаяся надъ Дономъ при самой низкой водѣ на 6¹/₂ сажень, длиною до 60 сажень, а шириною до 25 саж.; масса эта врѣзывается въ Донъ, при глубинѣ ея отъ 4 до 6 сажень, почти во всю ея ширину незначительными краями, которыхъ вершины при мелководьи бываютъ замѣтны. Вдоль по тому же берегу рѣки Дона, въ 80 саженьяхъ отъ описаннаго гранита, выдается другая масса его, но въ меньшихъ размѣрахъ: длиною до 40, шириною до 15 сажень, вышиною до 4¹/₂ сажень. Гранитъ красиваго красноватаго цвѣта, довольно мелкозернистый и крѣпкой массы, очень сходный съ финляндскимъ гранитомъ. Должно полагать, что эта гранитная масса отъ размывныхъ весеннимъ половодьемъ наносныхъ песковъ выказалась въ двухъ означенныхъ мѣстахъ только незначительною своею частью, и что слѣдовательно огромная масса его скрыта

подъ землю, доказательствомъ чему служить то, что въ трехъ верстахъ отъ этого мѣста внизъ по теченью, съ противоположной стороны рѣки, въ Русской Буйловкѣ, въ лѣсу, на разстояннн нѣсколькихъ десятковъ саженихъ отъ берега, находится еще подобный камень. По настоящее время это единственныя мѣста въ край, гдѣ открыто существованье гранита“.

Не могу не замѣтить при этомъ, что въ очень почтенномъ и обстоятельномъ изслѣдованнн г-дѣ Свиады и Шапошникова „судоходство по Дону въ Ворон. губ.“, напечатанномъ въ „Памятной книжкѣ Вор. губ.“ на 1861 годъ, приводятся, очевидно, перепутанныя свѣдѣння о „камнѣ Буилѣ“:

„Въ 7 верстахъ отъ г. Павловска встрѣчается гранитъ на пространствѣ 4-хъ верстъ, какъ на правомъ, такъ и на лѣвомъ берегу; на лѣвомъ, противъ с. Буйловки, находится извѣстный камень Буйлъ, скала гранитной формаци, нѣкогда опасная для судовъ, но нынѣ оставленная рѣкою въ сторону“.

Въ другомъ мѣстѣ той же статьи почтенные изслѣдователи Воронежскаго края говорятъ: „лѣвый берегъ (Дона) отлогъ, песчанистъ, покрытъ дубовымъ лѣсомъ, среди котораго въ окрестностяхъ с. Буйловки находится гора Камень Буйлъ, гранитной формаци; мимо нея когда то проходилъ Донец“.

Ясно, что авторы приняли за „извѣстный камень Буйлъ“ не настоящій камень Буилъ на правомъ берегу Дона, только что описанный мною, а ту удаленную отъ берега невысокую гранитную глыбу, которая находится на противоположномъ берегу Дона на луку (а прежде въ лѣсу) Русской Буйловки, которая не имѣетъ характера опаснаго прибрежнаго утеса и своимъ видомъ не могла бы обращать на себя особеннаго вниманья. Авторы знаютъ, впрочемъ, и гранитный камень праваго берега, но почему то не приписываютъ ему имени Буила; вѣроятнѣе всего, что они лично не осматривали этихъ камней и могли потому перемѣшать ихъ имена.

„Съ приближеньемъ къ Буйловкѣ (именно въ ста саженихъ отъ нея)“ пишутъ они, „на правомъ берегу являются гранитные утесы, рѣка суживается до 30 саж., принимаетъ болѣе быстрое теченье, при глубинѣ отъ 3 до 5 саж.“.

Непонятно, какъ собственное ихъ описаннє этой мѣстности не навело авторовъ на мысль, что только такой характерный утесъ на быстринѣ рѣки могъ быть нѣкогда опаснымъ для судовъ, какимъ они справедливо считаютъ камень Буилъ. Этотъ камень Буилъ, какъ мы видѣли выше изъ рассказовъ мѣстныхъ жителей и изъ валяющихся у его ногъ обломковъ барки, — не только „нѣкогда“, но и до нашего времени продолжаетъ быть тѣмъ „опаснымъ мѣстомъ для судовъ“, тѣмъ „рынкомъ“, какъ называются подобныя мѣста по Дону и Волгѣ, о которомъ сообщаютъ почтенные изслѣдователи, между тѣмъ какъ удаленье Дона отъ гранитной глыбы лѣваго берега, кругомъ которой на-

дняхъ еще росъ густой дубовый лѣсъ, — вопросъ по меньшей мѣрѣ гадательный и требующій хотя какого нибудь доказательства.

Въ статьѣ г-дѣ Скіады — Шапошникова дается такое описаніе „рынку“: „частями русла, опасными для судоходства, также считаютъся „рынки“, мѣста, въ которыхъ вода сильно напираетъ на затопляемый берегъ, что нерѣдко случается въ крутыхъ колѣнахъ“.

Это букввальное описаніе Камня Буила Хохлацкой Буйловки, между тѣмъ какъ лѣвый берегъ рѣки, гдѣ находится гранитъ Русской Буйловки, совсѣмъ въ сторонѣ отъ напора водъ и не дѣлаетъ ни малѣйшаго колѣна.

На камень Буиль обращали вниманье и специалисты-геологи, изслѣдовавшіе геологическое строенье почвы по теченью Дона. Въ капитальномъ трудѣ профессора Леваковскаго „изслѣдованіе осадковъ мѣловой и др. формацій“, помѣщенномъ въ Трудахъ Общ. Испытателей Природы при И. Харьк. Унив. 1879 (кн. 7-я) — сообщаются слѣдующія свѣдѣнія о камнѣ Буилѣ, заимствованные главнымъ образомъ изъ изслѣдованій Гурова (въ 1871 г.) и проф. Барбота-де-Марни (того же года) „о нахожденіи гранита на Дону“, хотя первымъ изслѣдователемъ этого гранита былъ г. Тарачковъ (въ 1857 г.): „въ малороссійской Буйловеѣ на правомъ берегу Дона, при подошвѣ мѣловыхъ утесовъ, выдается изъ воды гранитная скала, имѣющая 7,1 сажень вышины (по барометрическому измѣренію) и тянущаяся по берегу сажень на 20. Немного ниже, по тому же берегу, находится другой выступъ гранита. Третій выходъ той же кристаллической породы является на лѣвомъ берегу Дона въ 1½ вер. ниже Русской Буйловки, отстоящей отъ малороссійской на 2½ версты. Эта послѣдняя скала выходитъ на дневную поверхность въ нѣкоторомъ разстояніи отъ берега, среди дуга. Всѣ три выхода гранита въ этой мѣстности расположены приблизительно въ одномъ направленіи, отъ N. къ S. Во всѣхъ ихъ замѣчаются двѣ системы параллельныхъ весьма правильныхъ трещинъ, идущихъ по направленію NNW и NNO. Гранитъ по цвѣту принадлежитъ къ краснымъ среднезернистымъ отличіямъ и заключаетъ слѣдующія составныя части: орто-клязь мяскокраснаго цвѣта, черную магнезіальную слюду и мелкія, бѣловато-сѣрыя кварцовыя зерна съ жирнымъ блескомъ. Русло Дона стѣснено въ этомъ мѣстѣ подводными скалами изъ того же гранита“.

„Камень-Буиль“, сколько мнѣ извѣстно, упоминается только въ одномъ письменномъ памятникѣ древности, дошедшемъ до нашего времени. „Книга Вольшаго Чертежа“, столь богатая географическими терминами старинныхъ мѣстностей, не называетъ камня Буила; нѣтъ его ни въ старомъ „Географическомъ Словарѣ“ Щекатова, ни въ извѣстномъ Описаніи Воронежской губерніи Митрополита Евгенія Болховитинова; а еще удивительнѣе, что его нѣтъ въ такомъ капитальномъ специальномъ трудѣ, какъ „Hydrographie d. Russ. Reich.“ Штукенберга.

Но въ библіотекѣ Александро-Невской духовной Академіи сохранилась любопытная подлинная рукопись 1696 года „Тетрадь Записная, какъ пошли пѣвчіе дьяки подѣ Азовъ, а сколько были на Воронежѣ и въ иныхъ мѣстахъ, все писано ниже сего“. Списокъ съ этой тетради былъ присланъ Митрополитомъ Евгеніемъ, въ 1802 году, съ собственноручною надписью его, въ бывшее здѣсь Главное Народное Училище и долженъ находится теперь въ библіотекѣ здѣшней гимназіи (напечатанъ же онъ въ „Воронежскихъ актахъ“ Второва). Въ этой только „Записной тетради“ и упоминается „Камень-Буилъ“.

Мы приведемъ изъ этой тетради нѣкоторые отрывки, описывающіе проѣздъ пѣвчихъ дьяковъ собственно въ предѣлахъ нынѣшней Воронежской губерніи.

„а на Воронежъ пріѣхали Марта въ 28-й день въ понедѣльникъ 5-й недѣли Поста; отъ Ефремова до Ельца 50 верстъ, а отъ Ельца до Воронежа два девяносто верстъ. Марта 25 дня на праздникъ Благовѣщенья Пресвятой Богородицы изволилъ Государь литургію слушать на Воронежѣ въ Соборной церкви, а служилъ Митрофанъ, Епископъ Воронежскій. Пѣли мы на правомъ крылосѣ, а епископовы на лѣвомъ. А соборная церковь во имя Благовѣщенья Пресвятой Богородицы, и въ тотъ день обѣдали мы у Епископа, и было утѣшеніе велие“, „а во святую недѣлю спушали многія каторги или фуркаты, а галиасъ спустили на воду Апрѣля въ 26 день въ недѣлю Жень Муроносицъ; Апрѣля въ 26 день пѣли обѣдню въ Успенскомъ монастырѣ и въ то время указалъ намъ Государь ѣхать съ бояриномъ Алексѣемъ Семеновичемъ Шейнымъ напредъ, и бояринъ съ Воронежа того же числа пошелъ, а мы пошли Апрѣля въ 27 день по утру въ понедѣльникъ на Мироносной недѣлѣ. И въ то время поплыли съ Воронежа къ Азову, съ 3700 бударъ съ людьми и запасомъ всякимъ, кромѣ фуркатовъ и чердашныхъ струговъ. Апрѣля въ 28-й день во Вторникъ послѣ обѣда проплыли городъ Костянскъ. Того же числа проплыли в вечеру Боршевъ Троицкій монастырь, а строили тотъ монастырь Донскіе казаки и былъ подѣ властью Донскихъ казаковъ Атамана Фрола Минаева съ товарищи, а нынѣ приписанъ къ Воронежскому Епископу. Апрѣля 29 дня въ Среду послѣ обѣда проплыли городъ Урывъ и того числа приплыли къ вечеру въ г. Коротоякъ и тутъ ночевали. Апрѣля въ 30-й день проплыли рѣву Тихую Сосну, а течетъ она съ правой нагорной стороны. По ней линія горы каменная“.

„Того жъ числа приплыли къ Дивногорскому монастырю и тутъ ночевали. Вечернюю и утреннюю пѣли у боярина въ стругу“. „Дивногорскій монастырь области Бѣлоградскаго митрополита, зѣло прекрасенъ, стоитъ на берегу Дона рѣки, съ правой стороны, межъ горъ, а въ немъ 2 церкви деревянныя, а 3-я въ горѣ каменная, тутъ же и великія пещеры, архимандритъ Амвросій да 40 братій. Того жъ числа проплыли монастырь Шатрище, стоитъ на берегу Дона рѣки, на правой сторонѣ, области Воронежскаго Епископа приписной, а братіи въ немъ 4 человекъ, тутъ же многія пещеры каменныя изъ мѣлу“.

„Майя въ 4-й день, въ Понедѣльникъ послѣ обѣда *проплыли камень, словеть Буилъ, въ Дону*“;

Уже одно это упоминанье пѣвчими дяками „Камня Буила“ въ такой скудной на подробности запискѣ ихъ—показываетъ, что въ то время камень этотъ считался чѣмъ нибудь замѣчательнымъ, обращавшимъ на себя вниманье всѣхъ плавающихъ по Дону. достойнымъ упоминанья на ряду съ рѣдкими тогда монастырями и прибрежными городами.

Тѣмъ страннѣе поэтому, что дьяконъ Игнатій, оставившій намъ извѣстное описанье путешествія по Дону Митрополита Пимена въ 1389 году, подробно перечисляющій въ немъ не только устья всѣхъ рѣкъ, впадающихъ въ Донъ, мимо которыхъ они плыли, но даже крутыя излучины Дона въ родѣ „Острой Луки“, Кривоборья и пр., краснорѣчиво описывающій каменные столбы Дивныхъ Горъ, ни слова не говоритъ о камнѣ Буилѣ. Конечно, можно бы было предположить, что путешественники проплыли мимо него ночью и потому не замѣтили его; но врядъ ли справедливо допустить, чтобы въ такой глухой необитаемой пустынѣ, какую описываетъ Игнатій тогдашній Воронежскій край, путешественники рисковали продолжать безъ того уже утомительный для нихъ и опасный путь по ночамъ. Если изъ „Записной тетради“ пѣвчихъ дяковъ, плывшихъ по Дону во времена сравнительно безопасна русскою землею, мимо укрѣпленныхъ русскихъ городовъ, и притомъ съ большою воинскою ратью,—видно, что они останавливались гдѣ нибудь ночевать каждую ночь, то уже тѣмъ болѣе вынуждены были дѣлать это немногочисленные и усталые спутники митрополита Пимена. Поэтому умолчанье дьякона Игнатія о камнѣ Буилѣ нужно объяснить себѣ чѣмъ нибудь другимъ, и мнѣ приходитъ въ голову, не назвалъ-ли онъ въ своемъ путешествіи этотъ камень какимъ нибудь другимъ именемъ.

Въ путешествіи Митрополита Пимена послѣ Дивныхъ Горъ и устья Тихой Сосны упоминается, какъ извѣстно, „Червленый Яръ“ рѣка, Битюкъ рѣка и Хоперь рѣка. Не существуетъ теперь никакого сомнѣнья, что Пименовъ Червленый Яръ не могъ быть тѣмъ „Червленымъ Яромъ“, который находится при впадении рѣки Воронежа въ Донъ, который до нынѣ сохранилъ свое имя, и былъ, вѣроятно, тѣмъ важнымъ пунктомъ порубежной защиты въ древней Россіи, къ обитателямъ котораго были направляемы извѣстныя грамоты Московскихъ митрополитовъ Феогноста и Алексѣя.

Но въ то же время Пименовъ „Червленый Яръ“, какъ уже видно изъ самаго имени его, не могъ быть и рѣкою; и я нахожу совершенно правдоподобнымъ предположенье одного изъ комментаторовъ Пименова путешествія (М. А. Веневитиновъ: „по поводу 500-лѣтія перваго русск. путешествія по Дону“ 1890), что названье рѣки прибавлено къ Червленому Яру по недоразумѣнію позднѣйшихъ переписчиковъ.

Слово „яръ“ до сихъ поръ означаетъ въ придонской мѣстности обрывъ рѣчнаго берега, и Червленый Яръ—значить „красный обрывъ“.

Рѣзко обрывавшаяся въ рѣку красная гранитная скала, мимо которой приходилось плыть стругамъ митрополита Пимена, естественно могла называться „Краснымъ обрывомъ“, или „Червленымъ Яромъ“, хотя, конечно, нельзя утверждать этого положительно.

Чѣмъ же могъ быть этотъ „камень Буилъ“, который старая рукопись называетъ на ряду съ именами Костенска, Коротояка и Дивногорья?

„Буилъ, Буйло“,—это тоже что буйволъ, по объясненью словаря Даля. Въ этомъ отношеніи хохлы, населяющіе теперь Буйловку, были, значить, вполне правы, перекрестивъ ее въ болѣе понятную имъ Буйволовку. Въ лѣтописяхъ нашихъ попадаетъ даже человѣческое имя Буйло. Такъ, изъ Воскресенской лѣтописи видно, что въ числѣ лицъ, провожавшихъ въ 1377 г. митрополита Митяя въ Царьградъ, былъ *толмачъ Буйло*.

Вообще имена съ корнемъ Буй—нерѣдки въ нашей исторической географіи. Буй—есть рѣка въ Оренбургской губерніи, Буй—городъ въ Костромской губерніи, Буинскъ—городъ въ Симбирской губерніи.

Буиломъ—гранитный камень Дона могъ быть, стало быть, прозванъ по своему внѣшнему сходству съ массивнымъ животнымъ, быкомъ, буйволомъ.

Но есть нѣкоторые поводы предположить, что названье „Буила“ могло быть придано въ древности этому камню и по другимъ причинамъ.

Слово „буй“ и производныя отъ него были очень употребительны въ старинномъ русскомъ языкѣ. „Буй“ означалъ вообще понятіе ярости, смѣлости, стремительности.

Прозванье „Буй-гуръ“—придавалось такимъ беззаветнымъ храбreamъ, какъ князь Всеволодъ Курскій въ „словѣ о полку Игоревѣ“. Въ современный русскій языкъ слово „буй“ перешло въ формѣ „буйный“, принявшей уже нѣсколько односторонній смыслъ.

Въ словарѣ Даля слову „буйный“, сокращенное „буй“, даются между прочимъ такіа значенья: „смѣлый, храбрый, дерзкій... шумливый, беспокійный... бурливый, кипучій, одолѣвающий, склонный къ насилию, обидамъ“. Но еще полнѣе раскрывается грамматическое и историко-бытовое значенье словъ, имѣющихъ своимъ корнемъ „буй“, если обратиться къ другому, однозначущему съ нимъ слову „ярый“ и его производнымъ.

Въ известномъ капитальномъ трудѣ Афанасьева „Поэтическія воззрѣнія славянъ на природу“ можно найти по этому предмету много поучительныхъ указаній. „Въ памяти нашего народа, говоритъ этотъ ученый изслѣдователь, сохранились отрывочныя воспоминанья о *яромъ-турѣ*, свѣтломъ, весеннемъ плодотворящемъ быкѣ бога—громовика. Эпитетъ *ярой* указываетъ на творческія силы весны, и *роднитъ тура съ именемъ древне-славянскаго божества Ярила* (Перуна-оплодотворителя)“.

Афанасьевъ прибавляетъ къ этому: „Въ дальнѣйшемъ производномъ значеніи „ярый туръ“=храбрый, могучій воитель, какъ можно видѣть изъ эпическихъ выраженій Краледворской рукописи: „ту Вратиславъ-якъ туръ ярый скочи“ и „Слово о полку“, которое величаетъ князя Всеволода—*яръ-туръ*, или *буй туръ* (=буй-волъ; *яръ* и *буй*—*рѣченія однозначія*)“ (т. 1. стр. 662).

Связь понятій, выражавшихся словами корня „буй“, съ религіозными представленіями древнихъ славянъ дѣлается еще яснѣе изъ слѣдующихъ соображеній ученаго изслѣдователя славянской мифологіи объ „островѣ *Буянь*“ во 2-мъ томѣ вышеназваннаго труда его: „—Названье „*Буянь*“ (отъ слова *буй*), принятое позднѣе за собственное имя, первоначально было не болѣе, какъ характеристическій эпитетъ баснословнаго острова; въ нѣкоторыхъ уѣздахъ доннынѣ вмѣсто „Буянь-островъ“ прозвоняютъ „*буевой* островъ“. *Буй* служитъ синонимомъ слову *яръ*, какъ это видно изъ замѣны этихъ рѣченій одного другимъ въ Словѣ о полку Игоревѣ; *оба слова совмѣщаютъ въ себѣ тождественныя значенія. Ярый* заключаетъ въ себѣ понятія—весенній, горячій, пылкій, раздражительный, страстный, плодородный, урожайный. Понятіе весенняго плодородія заключается въ словѣ *буй*: глаголь *буйть* (Оренбур. губ.)—выростать, нѣжиться („онъ буялъ у бабушки“, или въ народной пѣснѣ: „деревцо кипарисовое, гдѣ ты росло, гдѣ *буяло*? Я росло на крутой горѣ, *буяло* противъ солнышка“), а прилагательное *буйный*, когда говорятъ о нивахъ, лугахъ и лѣсахъ, служитъ для обозначенія, что травы и деревья растутъ высоко, густо, и обѣщаютъ богатый урожай (*буйный* лѣсъ, *буйные* хлѣба, *буйныя* ягоды, чешск. *буина* пшеница, обили *буйне*)“

„Островъ-буянь“—поэтическое названье *весенняго неба*. Островъ этотъ играетъ весьма важную роль въ нашихъ народныхъ преданіяхъ; чародѣйное слово заговоровъ, обращенное къ стихійнымъ божествамъ, обыкновенно начинается слѣдующею формулою: „на морѣ—на океанѣ, на островѣ—на Буянь“, безъ чего не сильно ни одно заклятіе. На островѣ Буянь сосредоточены всѣ могучія силы весеннихъ грозъ, всѣ мифическія олицетворенія громовъ, вѣтровъ и бури“.

Въ одномъ изъ заговоровъ говорится даже: „на морѣ—на океанѣ, на островѣ—на Буянь гонитъ Илья—Пророкъ въ колесницѣ громъ съ великимъ дождемъ“. „Такъ какъ весеннее небо есть хранилище теплыхъ лучей солнца и живой воды, которые даютъ землѣ плодородіе, одѣваютъ ее росеюшною зеленью и цвѣтами и водворяютъ на ней новую счастливую жизнь, то фантазія сочетала съ нимъ представленіе о раѣ или благодатномъ царствѣ вѣчнаго лѣта“ (стр. 132, 133, т. 2). „Такъ какъ рай признавался жилищемъ праведныхъ, мѣстомъ упокоенія ихъ по смерти, то при имени „Буянь Островъ“ въ нашемъ языкѣ стоятъ родственныя слова *буй* и *буйвище*—погостъ, мѣсто около церкви, обнесенное оградой, гдѣ въ старину погребались умершіе; *буево*—кладбище“ (стр. 140).

Все это даетъ довольно основательный поводъ предполагать, что

подъ именемъ „буила“ могъ легко разумѣться тотъ Ярило, славянскій богъ весенняго оплодотворяющаго солнца, имя котораго до сихъ поръ хорошо памятно русскому народу, и котораго онъ продолжалъ чествовать своими всенародными празднествами почти до нашихъ дней, а, пожалуй, и продолжаетъ еще чествовать въ какихъ нибудь нашихъ глухихъ сѣверныхъ и восточныхъ окраинахъ.

Въ Воронежской губерніи, по крайней мѣрѣ, праздники въ честь языческаго бога Ярилы были прекращены только въ 1765 году Святителемъ Тихономъ Задонскимъ, какъ это подробно рассказано въ жизнеописаньи святителя, соч. Митрополита Евгенія Болховитина.

Приѣхавъ въ понеѣдѣльникъ Петрова поста на одну изъ площадей города Воронежа, гдѣ происходило народное гульбище, я увидѣлъ, говоритъ св. Тихонъ въ своемъ увѣщаньи къ паствѣ, что множество мужей и женъ, старыхъ и малыхъ дѣтей изъ всего города на то мѣсто собралось. Между симъ множествомъ народа я увидѣлъ иныхъ почти безчувственно-піаныхъ, между иными ссоры, между иными драки, примѣтилъ плясанія женъ піаныхъ съ скверными пѣснями“. Преосвященный остановился среди толпы и словомъ своего обличенія достигъ того, что народъ устыдился и разошелся.

Впрочемъ, хотя принято думать, будто праздникъ Ярилы былъ послѣ этого на всегда оставленъ, однако я слышалъ отъ одного образованнаго и любознательнаго мѣстнаго жителя, что онъ собственными глазами видѣлъ здѣсь празднованье Ярилы, наткнувшись случайно въ отдаленной части городскаго предмѣстія на одну изъ крайне непристойныхъ церемоній его.

Другой достойный довѣрія наблюдатель рассказывалъ мнѣ на дняхъ, что въ нѣкоторыхъ окрестныхъ селеньяхъ г. Конотопа, Черниговской губерніи, продолжаютъ до сихъ поръ соблюдать свадебные обычаи, вполнѣ напоминающіе собою праздникъ Ярилы, и замѣчательно, что въ этихъ мѣстностяхъ фактическимъ началомъ брачнаго союза молодыхъ служитъ не церковное бракосочетанье, а именно это языческое такъ называемое „висилье“ („веселье“), которое происходитъ иногда недѣлю и двѣ спустя послѣ христіанскаго таинства.

Для характеристики языческихъ празднествъ, совершавшихся въ честь плодотворящихъ силъ природы, г. Афанасьевъ приводитъ нѣкоторые любопытные отрывки изъ древнихъ письменныхъ памятниковъ. Такъ, напр., Игуменъ Памфилъ въ посланьи своемъ къ Псковичамъ отъ 1505 года говоритъ: „еда бо приходитъ велій праздникъ день Рождества Предтечева (24 Іюня—праздникъ лѣтнаго поворота солнца); и тогда во святую ту ночь мало не весь градъ взмятется и взбѣситъ... стучать бубны и гласъ сопѣлій и гудуть струны, женамъ же и дѣвамъ плаканіе и плясаніе, и главамъ имъ наживаніе, устамъ ихъ неприяненъ кличъ и вопль, всескверненныя пѣсни, бѣсовскія угодія свершахуса, и хребтомъ ихъ вихляніе и ногамъ ихъ скаканіе и топтаніе; ту же есть мужемъ же и отрокомъ великое прельщеніе и паденіе, такоже и женамъ мужатымъ беззаконное оскверненіе и дѣвамъ

растлѣніе“. Въ тѣхъ же почти выраженьяхъ ополчался на эти языческія празднества и Стоглавый соборъ.

Г. Афанасьевъ дѣлаетъ весьма правдоподобное предположеніе, что древнее „умыканье женъ“ нашими предками славянами происходило въ связи съ праздниками Ярилѣ или Перуну оплодотворителю.

„Брады не бываху въ нихъ, но игрища межи селы. Схожахуся на игрища, на плясанье и на вся бѣсовская игрища, и ту умыкаху жены себѣ, съ нею же кто совѣщашеся; имееху же по двѣ и по три жены“ сообщаетъ лѣтописецъ Несторъ о жизни разныхъ славянскихъ племенъ, между прочимъ и тѣхъ *стверянь*, которые частью обитали въ предѣлахъ нынѣшней Воронежской губерніи.

Праздники Ярилѣ очень напоминали своими обрядами и религіознымъ значеніемъ римскія празднества Вакху (вакханаліи). Въ Воронежской губерніи выбирали когонибудь изображать собою бога Ярилу, одѣвали его въ яркое и пестрое платье, обвѣшивали цвѣтами, бубенчиками, колокольчиками, и давали ему въ руку колотушку; толпа провожала его, тоже стуча въ барабаны, тазы, сковороды; эти звуки должны были, вѣроятно, напоминать раскаты весенняго грома, среди котораго шествовалъ богъ оплодотворяющаго и жизнь дающаго солнца.

У западныхъ (балтійскихъ) славянъ Ярило былъ извѣстенъ подъ сходнымъ именемъ *Яровита*. Ярилѣ праздновали не только весной, но и въ концѣ осени, когда совершался обрядъ *похоронъ Ярилы*, то есть удаленіе солнца на зиму. Чучело Ярилы, снабженное самыми осязательными эмблемами своей плодородящей силы, выносилось въ гробу громко плачущими по немъ женщинами съ пѣснями и завываньями.

Многое заставляетъ предполагать, что языческія празднества Ярилѣ, настойчиво преслѣдовавшіяся духовенствомъ, незамѣтно перешли въ чествованье весенняго Юрьева дня, которыя во многихъ мѣстахъ сохранили на себѣ несомнѣнный характеръ языческаго праздника весны. Въ Бѣлоруссіи даже представляютъ всегда Ярилу сидящимъ на бѣломъ конѣ, символѣ свѣтлаго солнца.

Что названіе Буила могло легко замѣнять собою названіе Ярила — подтверждается еще тѣмъ, что прообразъ этого бога огня и солнца, — Савскритскій Агни и Индра изображались всегда, какъ говоритъ Афанасьевъ, „въ образъ сильнаго быка“; это тождественно съ „артуромъ“, или „буй-туромъ, буй-воломъ, т. е. *буиломъ*“.

Нашъ Донской „*Буиль*“ и во многихъ другихъ отношеніяхъ подходит къ условіямъ солнечнаго культа. Онъ стоитъ на водѣ, стихіи особенно тѣсно связанной съ солнцемъ, весной и плодородіемъ, онъ ярко краснаго цвѣта, то есть цвѣта солнца и огня въ глазахъ грубаго язычника; онъ направленъ своимъ утесистымъ мысомъ прямо на востокъ, подъ лучи восходящаго, все оживляющаго солнца, какъ то деревцо народной пѣсни, что „*буяло* противъ солнышка“. Поклоненіе богу солнца всегда происходило на возвышенностяхъ, на какойнибудь открытой площадкѣ, откуда язычникъ безпрепятственно могъ слѣдить за теченіемъ по небу своего радостнаго бога. Среди дремучихъ лѣсовъ

Донскаго побережья эта согрѣваемая солнечными лучами и какъ огонь красная голая скала, обращенная къ восходу солнца, и обруженная священною для славянъ водною стихіей, со своимъ плоскимъ теменемъ наверху, ровнымъ какъ искусственно построенный помостъ, могла представлять, такъ сказать, готовый храмъ богу солнца, могла казаться суевѣрному дикарю нерукотворнымъ жертвенникомъ своего рода, чародѣйственно выдвинутымъ сверхъестественною силою изъ окружающихъ его на сотни верстъ сплошныхъ бѣлыхъ и сѣрыхъ земныхъ толщъ...

Вокругъ капища богу солнца, Ярилу или *Буилу*, сами собою могли ютиться могилы вѣрующихъ въ него сыновъ, то „*буево*“, или „*бувище*“, название котораго сохранилось до сихъ поръ въ нѣкоторыхъ древнихъ областяхъ славянства, могли собирать ко днямъ главныхъ солнечныхъ праздниковъ толпы народа на своихъ домодѣльныхъ ладьяхъ продавать и покупать свои безхитростные домодѣльные товары, вслѣдствіе чего, быть можетъ, до сихъ поръ словомъ *буянь* обозначаются въ разныхъ углахъ Россіи *рынки*, торговныя площади, и рѣчныя пристани. Въ толковомъ словарѣ Даля, напр., слово *буянь* (кромѣ его значенія буйнаго человѣка) объясняется такъ: „вокругъ открытое ровное возвышенное мѣсто; площадка.—Площадь торговая, базаръ, рынокъ, торжокъ, толчокъ. *Буянь*, исады, пристань рѣчная, мѣсто выгрузки товаровъ и т. п.—Нельзя не вспомнить при этомъ и того названія „*рынковъ*“, которое придается на Дону опаснымъ береговымъ пунктамъ противъ напора водъ, о которыхъ я говорилъ выше по поводу статьи Скиады—Шапошникова, и подъ опредѣленіе которыхъ такъ буквально подходит нашъ „камень—Буиль“. „*Буище*“, *бувище*, по Далю, возвышенное, открытое кругомъ мѣсто; *пустырь* на возвышенности; *погостъ*, мѣсто, гдѣ стоитъ церковь (обычно на возвышенности), мѣсто внутри ограды церковной; *кладбище*, могилки, могильникъ“.

Мнѣ кажется, трудно не замѣтить большого сходства между этимъ *буищемъ*—пустыремъ на возвышенности,—и нашимъ камнемъ Буиломъ, и трудно понять, съ другой стороны, почему эти *погосты*, *торжки* и *пристани*—всѣ носили почти одно и тоже названье съ Буиломъ, если между ними не было общей внутренней связи въ языческомъ культѣ Буилу, или Ярилу,—славянскому богу солнца.

Литовцы, по замѣчанью г. Афанасьева, помнятъ еще о 9 разныхъ силахъ своего Перкуна (т. е. Перуна, бога солнца) и о *тридцати его различныхъ названьяхъ*; кто знаетъ, какія доселѣ неизвѣстныя намъ имена Перуна могли бы открыться въ этихъ утерянныхъ для науки эпитетахъ стараго языческаго бога, и не было-ли бы среди нихъ чего нибудь похожаго на Буила.

Исслѣдователи славянской миеологии не сомнѣваются, что въ случайно дошедшихъ до насъ именахъ древнихъ славянскихъ боговъ выражены большею частью различныя названья одного и того же солнечнаго бога, бога земнаго плодородія всякаго рода. Какъ Ярило былъ тотъ же Перунъ, въ его качествѣ возродителя земной жизни весною, такъ и какой нибудь Волосъ, богъ стадъ, былъ въ сущности тотъ же

Перунъ, богъ солнца и грома, тотъ же Ярило, богъ оплодотворитель, только въ болѣе тѣсномъ примѣненіи къ плодородію коровъ, лошадей и овецъ, составлявшихъ главное богатство язычника-степняка.

„По русскому закону клясася оружіемъ своимъ и Перуномъ богомъ своимъ, и *Волосомъ — скотымъ богомъ*“ передаетъ намъ лѣтопись Нестора.

„Да имѣемъ клятву отъ бога, въ его же вѣруемъ, — въ Перуна и въ *Волоса — скотья бога*“ говорится въ договорѣ Святослава съ Греками.

Идолы Волоса, или Велеса сокрушались не только св. Владиміромъ, который, по сказанью Іакова — мниха „Волоса — идола, его же именовашу скотья бога, велѣ въ Почайну — рѣку въ врещи“, но и нѣсколько вѣковъ спустя.

Нашъ извѣстный миеологистъ и знатокъ славянскихъ древностей Срезневскій положительно признаетъ Волоса богомъ солнца, подобнымъ греческому Аполлону и въ доказательство ссылается между прочимъ на то, что въ Словѣ о полку Игоревѣ пѣвецъ Боянъ названъ внукомъ Велеса. „Вѣщей Бояне, Велесовъ внуче, точно такъ какъ у грековъ поэты считались своего рода дѣтьми Аполлона, бога пѣсенъ.

Афанасьевъ тоже считаетъ, что названье Волосъ „первоначально было не болѣе, какъ однимъ изъ эпитетовъ тучегонителя Перуна (громоноснаго *Тура*); впоследствии же при забвеніи его кореннаго значенья, оно обособилось и принято за собственное имя отдѣльнаго божества“.

Этотъ же изслѣдователь приводитъ въ своей замѣчательной книгѣ много фактовъ, доказывающихъ, что у народовъ арійскаго корня, къ которымъ принадлежатъ и славяне, корова, быкъ, служили нерѣдко олицетвореніемъ солнца.

„Самый свѣтъ дневной сталъ обозначаться подъ этимъ животнымъ образомъ, говоритъ Афанасьевъ. „Въ санскритѣ до — и ко — рова, и солнечный лучъ“.

Волосъ такимъ образомъ невольно еще болѣе сближаетъ Ярилу, бога весенняго оплодотворяющаго солнца, съ однозначущимъ ему Буиломъ, или Буй — *воломъ*, вполне тождественнымъ съ другой стороны по своему имени съ скотымъ богомъ — *Вол* — осомъ, тоже богомъ солнца. Буй — *воль*, Буй — *туръ*, Яръ — *туръ*, Ярило, *Вол* — осъ, — являются поэтому именами болѣе, чѣмъ родственными не только съ филологической, но, повидимому, и съ миеологической точки зрѣнія; поэтому мнѣ кажется, и нѣтъ особенной смѣлости въ предположеніи моемъ, что на теперешнемъ камнѣ Буилѣ, — представляющемъ собою явленіе природы, особенно способное поразить воображеніе дикаря, — могло стоять нѣкогда капище или истуканъ богу весенняго солнца и плодородія стады, Ярилѣ, Волосу, Буилу, — быть можетъ, въ формѣ самой подходящей къ этому божеству, въ формѣ быка, яраго — тура, буй — *вола*, то-есть *буила*, чѣмъ и объяснялось бы въ такомъ случаѣ уцѣлѣвшее въ теченіи вѣковъ названье этого пустыннаго утеса и особенное вниманье къ нему старыхъ путешественниковъ по Дону.

Камень Буилъ долженъ былъ, конечно, имѣть въ старое время и другое, вполне реальное значеніе, какъ одинъ изъ опасныхъ для судоходства пунктовъ, столь рѣдкихъ на нашемъ тихомъ Дону. Во времена, когда человѣкъ еще не научился побѣждать стремнину водъ силою пара, и когда съ другой стороны Донъ служилъ своего рода обычною столбовою дорогою для движенія людей и товаровъ съ сѣвера на югъ, здѣсь должны были то и дѣло разбиваться струги и барки. Грозный красный утесъ оказывался, стало быть, и въ этомъ отношеніи буйнымъ, яростнымъ, — истиннымъ „буиломъ“. Насколько мѣстность между обоими гранитными глыбами с. Буйловки должна была всегда казаться удобною какъ пристань, представляя собою низкую, къ самой водѣ прилегшую сѣдину сосѣднихъ береговыхъ кручъ, — настолько же долженъ былъ считаться опаснымъ этотъ каменный столбъ, заграждавшій входъ въ пристань своими острорезными утесами. Немудрено поэтому, что и разбойничество изстари гнѣздилося въ лѣсахъ, окружавшихъ такое удобное для разбоя колѣно Дона, гдѣ, такъ сказать, сама рѣка была въ заговорѣ съ удалыми грабителями, выкидывая имъ на берегъ свои жертвы, и гдѣ такъ легко было остановить всякое судно. Легендарная Ольга — разбойница съ остаткомъ своего укрѣпленнаго городища и уцѣлѣвшимъ именемъ своего недавно еще дремучаго лѣса — является поэтому вполне подходящею бытовою обстановкою этого загадочнаго камня Буила.

Но я впрочемъ не очень склоненъ довѣрять въ этомъ случаѣ безъ всякой критики народной памяти. Хотя въ исторіи русскаго разбойничества и попадаются, конечно, имена атамановъ — женщинъ, но только какъ очень рѣдкое исключеніе, — а въ такомъ пустынномъ краю, бывшемъ еще недавно за рубежомъ земли русской, появленіе разбойницы — бабы вѣжется мнѣ особенно сомнительнымъ. Не вѣрнѣ ли предположить, что женскій полъ этой невѣдомой Ольгѣ могъ быть приданъ позднѣйшими поколѣніями мѣстнаго населенія, которыя унаслѣдовали неясную память объ этомъ имени въ тѣсной связи съ лѣсомъ и городищемъ, и вообразили себѣ, что эта воинствующая Ольга, или Вильга, непременно была баба и непременно разбойница, потому что въ понятіи простаго человѣка, незнакомаго съ исторіею и древнимъ языкомъ своимъ, кто же кромѣ разбойниковъ могъ когда нибудь жить въ этихъ глухихъ лѣсахъ. Но образованному путешественнику можетъ прійти въ голову и другое объясненіе: „Вольга“, по хохладки „Вильга“, — откуда и „Вильжинъ-лѣсъ“, — было нѣкогда и мужскимъ именемъ, однозначущимъ съ Олегомъ. *Волга* Всеславичъ, Волхвъ Всеславичъ — былъ извѣстный богатырь древнихъ русскихъ былинъ. Въ удѣльный періодъ русской исторіи Ольговичи, неутомимые враги дома Мономахова, долгое время дѣйствовали именно на Дону, будучи тѣсными союзниками съ Половцами, точно также какъ князья Мономахова корня постоянно дружили и бились за одно съ Торками, Черными Клобуками, Берендѣями, Уграми и Ляхами, противъ Половцевъ и Ольговичей. (См. Воскресенскую лѣтопись). Съ другой стороны берега

Дона, обратившіеся послѣ нашествія татаръ въ глухую пустыню, кипѣвшую звѣрами, въ прежнее время были гораздо болѣе населены и застроены. Не даромъ діаконъ Игнатій, описывая въ 1389 г. эти берега, гдѣ „бѣше бо пустыня зѣло, не бѣше бо видѣти тамо ни града, ни села“, прибавляетъ потомъ: „аще бо и *быша прежде грады красны и нарочиты зѣло видѣнїемъ*“.

Кто знаетъ, не сохранилъ ли теперешній „Вильжинъ-лѣсъ“ далекую память о какомъ нибудь изъ историческихъ Олеговъ нашихъ лѣтописей, и не развалины-ли его былого городка — выдаются теперь темною памятью пришлого сюда впослѣдствїи населенья за окопы воображаемой разбойницы Ольги?

Евгеній Марковъ.



Сельско-хозяйственныя выставки въ Воронежѣ.

(Краткій историко-статистическій очеркъ).

Въ сентябрѣ будущаго 1894 года въ Воронежѣ имѣетъ быть открыта сельско-хозяйственная и кустарно-промышленная выставка.

Такъ какъ въ Воронежѣ уже было четыре выставки сельскихъ произведеній, то мы считаемъ небезынтереснымъ познакомить читателей „Памятной книжки“ съ устройствомъ этихъ выставокъ. Но предварительно не лишне будетъ предпослать нѣсколько словъ по вопросу вообще о выставкахъ.

„Выставки, сближая хозяевъ между собою, говорится въ изданныхъ Министерствомъ Государственныхъ Имуществъ „нормальныхъ правилахъ“ о выставкахъ, знакомятъ потребителей съ произведеніями, имъ прежде неизвѣстными, и, слѣдовательно, открываютъ сбытъ этимъ произведеніямъ; кромѣ того, онѣ служатъ къ состязанію для нѣкоторыхъ предметовъ и къ раздачѣ наградъ за лучшія произведенія. Наконецъ, онѣ составляютъ пособіе къ опредѣленію степени развитія, на которой находится сельское хозяйство въ данной мѣстности, и такимъ образомъ указываютъ Правительству на мѣропріятія, нужныя для дальнѣйшихъ успѣховъ хозяйства“ (§ 2). Отсюда видно, что выставки имѣютъ важное и самое разностороннее значеніе какъ для Правительства, такъ и для производителей, — разнаго рода промышленниковъ и торговцевъ, — и для массы потребителей, а равно и для науки.

Для производителей выставки представляютъ двоякій интересъ: 1) полученіе награды или одобренія за усовершенствованія, сдѣланныя въ производствѣ, и 2) открытіе болѣе или менѣе широкаго сбыта своимъ произведеніямъ, рекламируемымъ на выставкѣ. Въ свою очередь потребители также знакомятся на выставкѣ съ лучшими изъ предметовъ потребленія. Наконецъ для сельскихъ хозяевъ весьма полезно ознакомленіе съ лучшими способами производства разнаго рода хозяйственныхъ предметовъ и съ различными усовершенствованіями въ этихъ производствахъ и пр.

Особенно важное значеніе сельско-хозяйственныхъ выставокъ дол-

жны имѣть для Воронежской губерніи, лежащей въ такъ называемой черноземной полосѣ Россіи. „Земледѣліе составляетъ основу здѣшняго хозяйства. Обрабатывающая промышленность слабо развита, заводовъ очень мало, фабричное производство совершенно отсутствуетъ“¹⁾. Поэтому для ознакомленія съ экономическимъ благосостояніемъ края и для развитія этого благосостоянія сельско-хозяйственныя выставки особенно нужны, такъ какъ почти только однѣ эти выставки и могутъ знакомить многочисленныхъ мѣстныхъ земледѣльцевъ и земледѣльцевъ съ лучшими сортами хлѣба, образцовыми способами веденія земледѣлія и обработки продуктовъ, наиболѣе пригодными сельско-хозяйственными орудіями и машинами и пр. По этой же причинѣ на всѣхъ Воронежскихъ выставкахъ отдѣлъ земледѣлія занималъ всегда первое мѣсто и особенно интересовалъ публику.

Выставки произведеній мѣстнаго хозяйства и промышленности получаютъ распространеніе въ Россіи съ 30-хъ годовъ настоящаго столѣтія. Устроенная въ это время Смоленская выставка обратила на себя вниманіе Императора Николая Павловича, который нашелъ, что „учрежденіе подобныхъ выставокъ въ губернскихъ городахъ не только могло-бы удовлетворить любопытству: но и быть полезнымъ для соревнованія къ усовершенствованію издѣлій“²⁾. Время это совпало съ путешествіемъ по Россіи Государя Наслѣдника Александра Николаевича. По мнѣнію Императора, учрежденіе по губернскимъ городамъ выставокъ, приуроченныхъ ко времени посѣщенія ихъ Наслѣдникомъ, знакомя его съ произведеніями каждой отдѣльной мѣстности, было полезно для будущаго монарха.

Въ августѣ 1836 г. состоялось Высочайшее повелѣніе по Министерству Внутреннихъ Дѣлъ объ открытіи въ губернскихъ городахъ выставокъ мѣстныхъ издѣлій.

Такъ какъ устройство выставокъ было до того времени дѣломъ совершенно неизвѣстнымъ, то министромъ было разослано „описаніе что можетъ быть помѣщено на предполагаемую выставку“³⁾. Въ этомъ описаніи между прочимъ перечислены: 1) образцы фабричной, заводской, ремесленной промышленности (напр. „сукны, казимиры, шляпы, софьяны“), 2) земледѣльческія и садовыя орудія, 3) образцы самыхъ произведеній садовъ и полей, 4) произведенія искусствъ и домашнихъ издѣлій всякаго рода (напр. „отличныя рукодѣлія по канвѣ, бисеромъ и т. п.“), 5) образцы произведеній природы, преимущественно свойственныхъ губерніи, именно: образцы почвъ земли, минераловъ, растений, звѣриныя чучела, шкуры и пр., наконецъ 6) произведенія природы, искусственно перенесенныя изъ другихъ климатовъ. По всѣмъ

¹⁾ См. докладъ Ф. А. Щербины: „Хозяйственныя нужды и задачи Воронежскаго края“ на 1 стр. настоящаго отд. „Памятн. книжки“.

²⁾ Печатная копія съ предписанія министра внутр. дѣлъ отъ 25 авг. 1836 г. № 800 въ „Дѣлѣ о выставкѣ мануфактур. издѣлій при путешествіи Его Высочества Государя Наслѣдника Престола“, хранящемся въ архивѣ Вор. Губ. Предв. Двор. л. 2.

³⁾ Дѣло листъ 3.

этимъ отдѣламъ рекомендовалось выставлать предметы, „заслуживающіе особеннаго вниманія или приготовленные по другому, отъ общепринятаго, способу“. Въ томъ же году былъ разосланъ губернскимъ предводителямъ дворянства „общій планъ губернскихъ выставокъ“ ¹⁾.

Какъ описаніе, такъ и планъ были получены въ Воронежѣ, но планъ, къ сожалѣнію, не сохранился въ дѣлѣ о Воронежской выставкѣ, устроенной на основаніи этихъ распоряженій Правительства.

Во главѣ устроителей Воронежской выставки сталъ одинъ изъ интеллигентнѣйшихъ людей того времени въ Воронежѣ, губернский предводитель дворянства Вас. Вас. Тулиновъ ²⁾. Подъ его руководствомъ выставка была открыта къ назначенному Правительствомъ времени, именно къ началу лѣта 1837 года ³⁾.

Въ выставкѣ могли участвовать своими произведеніями всѣ сословія жителей Воронежской губерніи ⁴⁾, но преимущественно приглашались къ участию въ ней помѣщики. Нельзя впрочемъ не замѣтить, что дворяне и помѣщики Воронежской губерніи отнеслись къ выставкѣ далеко не сочувственно. На предложеніе губернатора ⁵⁾ и губернскаго предводителя дворянства ⁶⁾ всѣ почти уѣздные предводители отвѣчали, что изъ ихъ уѣздовъ на выставку никакихъ произведеній не можетъ быть представлено ⁷⁾. Такъ предводитель Богучарскаго уѣзда Лисаневичъ отвѣчалъ Тулинову, что дворяне его уѣзда „весьма сожалѣютъ, что не имѣютъ произведеній мѣстной промышленности и новѣйшихъ инструментовъ, которые по наибольшему усовершенствованію заслуживаютъ вниманія“, и вообще „не находятъ у себя теперь ничего достойнаго для выставки“ ⁸⁾.

Изъ уѣздныхъ предводителей дворянства наиболѣе сочувственно отнесся къ мысли о выставкѣ Павловскій предводитель Тевяшевъ, который представилъ на выставку изъ своего имѣнія въ Острогжскомъ уѣздѣ шесть предметовъ, именно: лвухъ красныхъ лисицъ, нѣсколько стерлядей и нѣсколько образцовъ деревьевъ и растений, и отъ помѣщика Горяинова съ его свекло-сахарнаго завода нѣсколько образцовъ песку и рафинированнаго сахару ⁹⁾.

Изъ дѣла можно видѣть, что выставка 1837 года устраивалась наскоро и въ довольно скромныхъ размѣрахъ. Да и средства, употребленныя на выставку, кажется, были не особенно велики: именно Воронежскимъ полиціймейстеромъ было собрано отъ разныхъ жертвователей 1241 руб. 50 коп. „по народному курсу“, т. е. ассигнаціями, чѣмъ, вѣроятно, и

¹⁾ *ibid.* л. 4. Циркуляръ министра 29 нояб. 1836 г. № 5364.

²⁾ Свѣдѣнія объ этой выставкѣ заимствуются изъ вышеупомянутаго дѣла о ней.

³⁾ Дѣло листъ 5. Отношеніе губерн. предвод. уѣзднымъ №№ 20—31.

⁴⁾ *ibid.* л. 1. Отнош. губернат. Лодыгина предводителю Тулинову 30 окт. № 15238.

⁵⁾ 29 окт. 1833 г. № 15160 и др. См. дѣло л. 6.

⁶⁾ 24 дек. 1836 г. №№ 1318—1328. Дѣло л. 13.

⁷⁾ Отп. Богучар. предв. 30 янв. 1837 г. №№ 28 и 29, Коротояк. предв. 3 февр. № 20, правящ. должн. Острогж. предв. 16 февр. № 21. См. дѣло лл. 6—9.

⁸⁾ Дѣло л. 6. Отнош. отъ 30 янв. 1837 г. № 28.

⁹⁾ *ibid.* лл. 15 и 16. Отп. Тевяшева 15 іюня 1837 г. № 71.

ограничивались средства выставки ¹⁾. Впрочемъ и послѣдующія Воронежскія выставки были едва-ли богаче описываемой.

Такъ какъ выставка эта устраивалась мѣстными дворянами подъ руководствомъ губернскаго предводителя, то помѣщеніемъ для нея послужилъ домъ Дворянскаго Собранія. Неподалеку отъ этого дома, на такъ называемой въ настоящее время площади „старога бѣга“, при посѣщеніи города Государемъ Наслѣдникомъ, должны были устроиться конскія скачки. По этому случаю въ саду Дворянскаго Собранія была построена высокая галлерей, откуда открывался видъ на площадь бѣга.

5 іюля 1837 года, послѣ долгаго ожиданія и хлопотливыхъ приготовленій Воронежскаго начальства и обывателей къ приему Высокаго Гостя, Государь Наслѣдникъ прибылъ въ Воронежъ.

„На другой день, то есть 6 іюля, Государь Наслѣдникъ изволилъ осматривать Губернскую выставку разныхъ мануфактурныхъ издѣлій и произведеній изъ царства животныхъ и ископаемаго, и взошедъ въ устроенную нарочно въ саду галлерейю смотрѣлъ бѣгъ рысаковъ и скачку“ ²⁾.

Къ сожалѣнію, ни въ дѣлѣ о выставкѣ 1837 года, ни въ дѣлѣ о путешествіи Наслѣдника ни слова не говорится о томъ, какое впечатлѣніе произвела эта выставка на самого Государя Наслѣдника и на современную Воронежскую публику.

Не знаемъ насколько удачны были выставки 1837 года въ другихъ губерніяхъ. Но Правительство не остановилось на этой первой попыткѣ учрежденія губернскихъ выставокъ. Въ 1842 году, по предложенію министра государственныхъ имуществъ, состоялось Высочайшее повелѣніе объ устройствѣ въ Новороссійскомъ краѣ ежегодныхъ выставокъ скота, который составляетъ здѣсь одинъ изъ главныхъ предметовъ хозяйства ³⁾, съ тѣмъ, чтобы, при успѣшномъ дѣйствіи таковыхъ выставокъ, мѣра сія была распространена на губерніи средней полосы. При этомъ къ состязанію на выставкахъ могли быть допускаемы кромѣ скота также „произведенія земли и произведенія сельскихъ ремеслъ“ ⁴⁾.

Такъ какъ выставки скота въ Новороссійскомъ краѣ вполне оправдали ожиданія Правительства, то въ 1845 году учрежденіе подобныхъ выставокъ, съ допущеніемъ на нихъ приѣма всѣхъ сельскихъ произведеній, повелѣно было распространить и на другія губерніи Россіи ⁵⁾. На издержки каждой выставки постановлено ассигновать изъ капиталовъ Министерства Государственныхъ Имуществъ по 1000 руб. сер. ⁶⁾.

¹⁾ *ibid.* лл. 11 и 12. Письмо губернатора къ Тулинову 25 мая 1837 г. № 6507.

²⁾ „Дѣло о путешествіи Его Императорскаго Высочества 1837 г.“ (архивъ канцеляр. Начальн. губ.) листъ 86. Донесеніе губер. Лодыгина Министру Внутр. Дѣлъ 9 іюля 1837 г. № 7908. Лл. 88—89. Копія съ „объявленія“ о посѣщеніи г. Воронежа Наслѣдникомъ, отправленнаго для напечатанія въ „Публичныхъ Вѣдомостяхъ“, изд. при Акад. Наукъ.

³⁾ Полное Собр. зак. Рос. Имп. 1842 г. дек. 9, № 16307 п.л. 1—8.

⁴⁾ *ibid.* п. 9, 6.

⁵⁾ *ibid.* 1845 г. мар. 23, № 18859.

⁶⁾ *ibid.* п. 4. Сводъ законовъ изд. 1857 г. Т. XII, г. II, Уставъ о город. и сельск. хозяйствѣ ст. 104.

Такимъ образомъ дальнѣйшее развитіе сельско-хозяйственныхъ выставокъ, которыя Государь призналъ „учрежденіями особенно полезными для народной промышленности“, было вполне упрочено.

Первоначально предполагалось „выставки сельскихъ произведеній учреждать по усмотрѣнію Министерства Государственныхъ Имуществъ, въ тѣхъ мѣстахъ, гдѣ состояніе сельскаго хозяйства и промышленности того требуетъ“ ¹⁾. Но въ 1850 году названное Министерство, убѣдившись вполне въ пользѣ и успѣхѣ выставокъ, подчинило ихъ определенному порядку, раздѣливъ губерніи Россіи, по большому или меньшему сходству ихъ между собою въ сельско-хозяйственномъ отношеніи, на 7 округовъ, причемъ Воронежская губернія вмѣстѣ съ Рязанской, Тульской, Орловской и Тамбовской вошла въ составъ третьяго округа. Въ каждомъ губернскомъ городѣ округа выставка должна была повторяться черезъ четыре года въ пятый, а въ каждомъ округѣ выставки устраивались ежегодно, давая возможность всѣмъ губерніямъ округа каждый годъ участвовать въ выставкѣ ²⁾.

Въ 1850 или 1851 году были разосланы по губерніямъ „нормальные правила для губернскихъ выставокъ сельскихъ произведеній“, которыми узаконенъ былъ вышеуказанный очередной порядокъ въ устройствѣ ихъ. Этими правилами были допущены къ приему на выставки всѣ предметы сельско-хозяйственной промышленности, въ сыромъ видѣ и въ домашней обработкѣ, а также мѣстные фабричныя издѣлія, и при томъ отъ лицъ всѣхъ сословій и всѣхъ губерній безъ изъятія ³⁾. Указанная въ правилахъ программа выставокъ настолько широка и разнообразна, что ни одна изъ Воронежскихъ очередныхъ выставокъ, устраивавшихся на основаніи этихъ правилъ, не могла удовлетворить ей. Весь выставочный матеріалъ раздѣленъ въ ней на 17 группъ, при чемъ по всѣмъ этимъ группамъ указано до 225 отдѣльныхъ предметовъ, допускаемыхъ въ конкурсъ на выставкѣ ⁴⁾.

Ко времени открытія первой изъ очередныхъ выставокъ въ Воронежѣ въ 1853 году, польза ихъ была признана въ нашемъ краѣ. По поводу этой выставки хроникеръ „Воронежскихъ Губернскихъ Вѣдомостей“ въ свое время писалъ: „прислушивался къ толкамъ о ней въ одномъ изъ южныхъ нашихъ уѣздовъ, мы съ удовольствіемъ замѣтили готовность отдаленныхъ нашихъ хозяевъ принять участіе въ общепользномъ дѣлѣ“ ⁵⁾.

Не смотря на то, что выставка 1853 года была почти совершенно новымъ дѣломъ въ Воронежѣ и устраивалась при весьма неблагоприятныхъ обстоятельствахъ, каковы, на примѣръ, скудный урожай хлѣ-

¹⁾ *ibid.* п. 1. Свод. Закон. *ibid.* Ст. 101.

²⁾ „Нормальные правила“ о выставкахъ § 23 (по изд. Ворон. Губ. Вѣд. § 17).

³⁾ „Нормальные правила съ небольшими измѣненіями напечатаны въ Вор. Губ. Вѣд. 1863 г. № 11 часть офиц. См. §§ 26 и 29. Ср. Св. Зак. цитован. издаше, томъ и часть Ст. 102. П. С. З. Р. И. Цит. №№ 16307 и 18859.

⁴⁾ *ibid.* § 27.

⁵⁾ „Вор. Губ. Вѣд.“ 1853 г. № 26.

бовъ и появленіе холеры въ городѣ и губерніи, — выставка эта по количеству и разнообразію предметовъ могла считаться вполне удовлетворительною, чему обязана, конечно, умѣнью администраціи выставки заинтересовать въ ней жителей Воронежской губерніи.

Во главѣ комитета выставки, на основаніи нормальныхъ правилъ ¹⁾, стоялъ мѣстный губернаторъ кн. Ю. А. Долгоруковъ; но какъ въ эту, такъ и въ послѣдующія выставки, непосредственное завѣдованіе выставкой и ея устройствомъ лежало на секретарѣ и распорядителѣ. Секретаремъ этой выставки состоялъ извѣстный въ лѣтописяхъ Воронежской литературы дѣятель, совѣтникъ губернскаго правленія Ник. Ив. Второвъ, которому, вѣроятно, выставка обязана была умѣлымъ распредѣленіемъ предметовъ по отдѣламъ, а также прекраснымъ описаніемъ, весьма обстоятельнымъ и интереснымъ ²⁾, распорядителемъ же выставки былъ смотритель богоугодныхъ заведеній маіоръ Ѡ. Л. Колинъи.

Общее число предметовъ, представленныхъ на выставку, простиралось до 1226, а число представителей до 532. Почти всѣ экспоненты (485) принадлежали къ числу крестьянъ, которые представили на выставку 781 предметъ, т. е. около 64⁰/₁₀₀. Замѣчательно, что изъ нихъ крестьянъ помѣщичьихъ было только 16, остальные же были крестьяне государственные. Обращаетъ на себя вниманіе также и то обстоятельство, что хотя устроителями и руководителями выставки были дворяне и помѣщики, но роль ихъ, какъ экспонентовъ, была сравнительно весьма незначительна: помѣщиковъ-экспонентовъ было только 18, т. е. почти въ 27 разъ менѣе, чѣмъ крестьянъ, а число представленныхъ ими предметовъ (91) составляло только 7,4⁰/₁₀₀ общаго числа предметовъ. Впрочемъ явленіе это нельзя считать исключительно мѣстнымъ. Еще въ 1849 году ученымъ комитетомъ Министерства Государственныхъ Имуществъ была замѣчена сравнительная незначительность предметовъ, представленныхъ въ этомъ году на всѣ вообще губернскія выставки помѣщиками и помѣщичьими крестьянами. По поводу этого Министерство Государственныхъ Имуществъ высказывало желаніе, чтобы „учреждаемыя онымъ выставки сельскихъ произведеній служили къ пользѣ не однихъ только Государственныхъ поселянъ, но и прочихъ сословій, и преимущественно дворянъ, какъ первыхъ и просвѣщеннѣйшихъ производителей“ ³⁾. Кромѣ того 151 предметъ доставлены восемнадцатью купцами и мѣщанами, 15 — лицами разныхъ другихъ сословій, 129 — Воронежскимъ древеснымъ питомникомъ и 55 — центральной учебной фермой. Воронежскія очередныя выставки, какъ

¹⁾ § 6 (по изд. Ворон. губ. Вѣд. 1863 г. § 3).

²⁾ Описаніе это подъ заглавіемъ „Воронежская выставка сельскихъ произведеній въ 1853 году“, напечатано сначала въ „Вор. Губ. Вѣд.“ 1854 г. №№ 17—23, а потомъ отдѣльной брошюрой. Изъ этого описанія и заимствованы нами свѣдѣнія о выставкѣ 1853 года.

³⁾ Циркуляръ Департамента сельск. хозяйства при Мин. Госуд. Имущ. губернаторамъ отъ 26 мая 1850 г. № 1813; см. возникшее по этому поводу „дѣло о приглашеніи помѣщиковъ къ принятію участія въ выставкѣ“ (началось 26 мая 1850). Дѣло канц. Начальн. Вор. губ. № 32.

уже было замѣчено, устраивались для Воронежской, Орловской, Рязанской, Тульской и Тамбовской губерній, но, не смотря на это, участие въ выставкѣ 1853 г. жителей послѣднихъ трехъ губерній было весьма ничтожно: изъ Воронежской губерніи было 434 представителя, изъ Елецкаго уѣзда Орловской губерніи 95 представителей, а изъ остальныхъ трехъ губерній было только 3 экспонента ¹⁾.

Выставленные предметы были распределены на восемь отдѣловъ. Въ *первомъ отдѣлѣ*, одномъ изъ самыхъ богатыхъ на выставкѣ, были помѣщены 238 произведеній *земледѣлія*, 55 произведеній *садоводства*, 95 произведеній *огородничества* и 15 образцовъ *заводскихъ издѣлій* изъ царства растительнаго, всего 403 предмета. Въ этомъ отдѣлѣ заслуживала вниманія группа зерновыхъ хлѣбовъ, состоявшая изъ 152 предметовъ. Что же касается отдѣленій огородничества и садоводства, то они существовали почти только по имени и составляли почти исключительно изъ коллекцій сѣмянъ: по отдѣлу огородничества ихъ было выставлено 73 образца, а по отдѣлу садоводства — 48; точно также незначительны были группы растений масличныхъ, промышленныхъ и особенно кормовыхъ. Во *второмъ отдѣлѣ* выставки были предметы *скотоводства*, *шелководства* и *пчеловодства*. Отдѣлъ этотъ, состоявшій всего изъ 35 предметовъ, былъ болѣе, чѣмъ бѣденъ, особенно по части шелководства (1 образецъ коконовъ изъ древеснаго питомника). По отдѣлу скотоводства, не смотря на то, что послѣ земледѣлія оно составляетъ въ Воронежской губерніи главную отрасль сельскаго хозяйства, было представлено только 8 головъ рогатаго скота помѣщика Д. И. Халютина и 12 упряжныхъ и верховыхъ крестьянскихъ лошадей; такое незначительное количество представленнаго скота объясняется, вѣроятно, неудобствомъ доставки и содержанія его на выставкѣ. Въ *третьемъ отдѣлѣ* находились издѣлія *льняно-пеньковыя* (177), *шерстяныя* (57) и *кожсеверныя* (159), предметы *одежды* (94) и *обуви* (39) и *женскія рукодѣлія* (23), всего 549 предметовъ. Въ этомъ наиболѣе разнообразномъ отдѣлѣ выставки интересны были многіе образцы пеньковыхъ издѣлій, особенно холстовъ изъ Елецкаго уѣзда и полотенецъ мѣстнаго производства, которые были выставлены въ такомъ количествѣ, въ какомъ они не появлялись ни на одной изъ послѣдующихъ выставокъ; ни на одной выставкѣ не было также такого количества кожъ, овчинъ и различныхъ издѣлій изъ нихъ. *Четвертый отдѣлъ* содержалъ 116 *издѣлій металлическихъ*, преимущественно мелкихъ желѣзныхъ вещей крестьянскаго обихода. Въ *пятомъ отдѣлѣ* находились 20 образцовъ *глиняныхъ издѣлій* и *строительные материалы* (14 образцовъ кирпичей и 1 образецъ извести). Къ *шестому отдѣлу* отнесены *издѣлія деревянные*: экипажи, мебель, посуда, столярныя и токарныя издѣлія, всего 47 образцовъ. Хотя отдѣлъ этотъ и былъ нѣсколько разнообразнѣе, чѣмъ на слѣдующихъ выставкахъ, но особеннаго вниманія и одобренія не заслужилъ, такъ какъ представленныя

¹⁾ Изъ Тамбовск. губ. — 1 помѣщикъ и центральная учебная ферма; кромѣ того 1 помѣщикъ изъ Орлов. и Калуж. губ.

образцы были большею частію посредственнаго достоинства. *Седьмой отдѣлъ* — *земледѣльческихъ машинъ* и другихъ сельско-хозяйственныхъ орудій, состоявшій всего изъ 24 предметовъ, для Воронежской губерніи долженъ считаться положительно бѣднымъ. Къ сожалѣнію, экспонентами выставки были большею частію крестьяне, которые, владѣя только незначительными земельными надѣлами, не имѣютъ возможности пользоваться дорогими и сложными усовершенствованными машинами и поневолѣ должны довольствоваться орудіями почти первобытнаго устройства. Помѣщики-же представили нѣсколько интересныхъ орудій (запашниковъ, оралокъ и пр.), которыя, естественно, привлекали къ себѣ массу публики. *Восьмой* и послѣдній, а вмѣстѣ и самый незначительный по количеству и достоинствамъ экспонатовъ, отдѣлъ составляли *произведенія живописи, рѣзбы* и нѣкоторые другіе предметы, которые не могли быть отнесены къ предыдущимъ отдѣламъ; всего по этому смѣшанному отдѣлу представлено 17 образцовъ.

Такимъ образомъ центръ и главный интересъ выставки 1853 года составляли земледѣліе и различныя побочныя отрасли его, къ числу которыхъ, естественно, должны быть отнесены также обработка растительныхъ продуктовъ (т. е. льняно-пеньковыя издѣлія и издѣлія изъ дерева), предметы одежды, а тѣмъ болѣе земледѣльческія орудія. Такое предпочтеніе, оказанное экспонентами отдѣлу земледѣлія, понятно въ Воронежской губерніи, гдѣ, какъ замѣчено, главное занятіе жителей составляетъ именно земледѣліе во всѣхъ его видахъ. Потому-то этотъ отдѣлъ особенно интересовалъ публику. Тоже самое нужно будетъ сказать и о послѣдующихъ выставкахъ; разница между всѣми этими выставками заключалась почти только въ общемъ количествѣ предметовъ и экспонентовъ.

По своимъ достоинствамъ особенное вниманіе публики и комитета выставки обращали на себя лучшіе образцы хлѣба помѣщиковъ П. И. Савостьянова, Д. И. Халютина, кн. Гагарина и С. А. Горяинова, рогатый скотъ Халютина и рафинированный сахаръ Горяинова, которые и удостоились высшихъ наградъ на выставкѣ: первые двое золотыхъ, а остальные двое большихъ серебряныхъ медалей.

Выставка 1853 года помѣщалась вблизи ярмарки и конскаго бѣга, въ домѣ Арнольди (нынѣ городскія казармы). Въ просторной залѣ этого дома были устроены этажерки для размѣщенія экспонатовъ, а на дворѣ — навѣсъ для скота и экипажей. Зала была декорирована орнаментальными растеніями и цвѣтами.

Торжество открытія выставки послѣдовало 25 августа послѣ молебствія, совершеннаго Преосвященнымъ Антоніемъ, Епископомъ Острогожскимъ, въ присутствіи губернатора кн. Долгорукова, состоявшаго председателемъ комитета выставки, и многочисленныхъ посѣтителей. Она продолжалась недѣлю, съ 25 по 31 августа, и настолько заинтересовала публику, что масса посѣтителей, принадлежавшихъ ко всѣмъ сословіямъ, положительно переполняла залу выставки, дохода среднимъ

числомъ до 2500 человекъ въ день ¹⁾. При этомъ сочувствіе публики въ выставкѣ проявлялось не только въ томъ любопытствѣ, съ которымъ она посѣщала и осматривала выставку, но и въ покупкѣ выставленныхъ предметовъ, которыхъ продано на сумму около 1500 рублей. Интересъ къ выставкѣ не ослабѣвалъ въ публикѣ до самаго закрытія ея.

6 сентября, въ присутствіи Преосвященнаго Антонія, губернатора и другихъ важныхъ лицъ, состоялась раздача наградъ за лучшіе предметы. Изъ 532 экспонентовъ удостоились награды 169 человекъ; въ томъ числѣ два экспонента награждены золотыми, три большими и шесть малыми серебряными медалями, 9 — почетными отзывами, 7 — публичною похвалою, 33 — похвальными листами, остальные же денежными преміями, которыхъ выдано на сумму 505 рублей. При этомъ наиболѣе заслуживающими поощренія найдены произведенія земледѣлія, скотоводства, льняно-пеньковой и кожевенной промышленности.

Не считая нѣкоторыхъ пробѣловъ и незначительныхъ промаховъ, первая Воронежская очередная выставка была устроена весьма удачно и въ извѣстной степени удовлетворила цѣли, имѣвшейся у Правительства при учрежденіи очередныхъ выставокъ. Къ числу промаховъ нужно отнести между прочимъ то, что экспонентами не указывалось цѣны выставленныхъ предметовъ и заготовленнаго количества ихъ, между тѣмъ какъ многіе изъ посѣтителей выставки выражали желаніе узнать объ этомъ съ цѣлію приобрести нѣкоторые предметы по выставленнымъ образцамъ. Во всякомъ случаѣ выставка возбудила замѣтное соревнованіе между хозяевами и стремленіе къ улучшенію ховяйственныхъ произведеній, а вмѣстѣ съ тѣмъ способствовала сближенію между собою хозяевъ и ознакомленію потребителей съ лучшими изъ предметовъ потребленія, что доказывается значительнымъ числомъ проданныхъ на выставкѣ предметовъ.

Въ слѣдующіе четыре года очередныя выставки должны были устраиваться въ сосѣднихъ губерніяхъ: Тамбовской (1854 г.), Рязанской (1855 г.), Тульской (1856 г.) и Орловской (1857 г.); но состоялись ли эти выставки и многіе ли изъ жителей Воронежской губерніи участвовали въ нихъ, неизвѣстно. По всей вѣроятности, участіе Воронежцевъ въ упомянутыхъ выставкахъ было не болѣе значительно, чѣмъ участіе жителей сосѣднихъ губерній въ Воронежской выставкѣ 1853 года.

По прошествіи пяти лѣтъ, въ 1858 году устроена была *вторая очередная выставка* въ Воронежѣ. Ожидали, что она возбудитъ еще болѣе интересъ въ населеніи, уже ознакомившемся съ выставками, и что поэтому, она будетъ имѣть еще болѣе размѣры, чѣмъ первая очередная выставка. Но ожиданія эти не исполнились. Выставка эта, по отзывамъ современниковъ, имѣла успѣха гораздо менѣе, чѣмъ предыдущая и послѣдующая выставки. Въ чемъ заключались причины такой неуспѣшности выставки 1858 года, неизвѣстно. Недостаткомъ

¹⁾ Въ теченіе пяти дней съ 27 по 31 авг. посѣтителей было 12238 человекъ.

средствъ этого объяснить, кажется, нельзя, такъ какъ и на слѣдующую выставку была отпущена Департаментомъ сельскаго хозяйства та же сумма, что и на выставку 1853 года, именно 700 рублей. Можно предполагать, что неуспѣшность выставки отчасти зависѣла отъ недостатка распорядительности у лицъ, завѣдовавшихъ ею. Николай Ив. Второвъ въ 1857 году выбылъ изъ Воронежа, дѣлопроизводство по выставкѣ было возложено на другого совѣтника Губернскаго Правленія Перелешина; а распорядителемъ былъ назначенъ смотритель богоугодныхъ заведеній полковникъ Д. А. Олышевъ ¹⁾. Другою причиною сравнительной неуспѣшности описываемой выставки могло быть и то, что послѣ незначительнаго пятилѣтняго промежутка съ выставки 1853 года Воронежскимъ обществомъ не была еще признана нужда въ новой выставкѣ.

Какъ бы то ни было, но на выставку 1858 года было представлено только 942 предмета отъ 407 представителей, причемъ количество экспонатовъ уменьшилось на 23,2⁰/₀, а количество экспонентовъ — на 23,3⁰/₀. Точныхъ свѣдѣнй о распредѣленіи экспонентовъ по губерніямъ и сословіямъ не имѣется ни въ дѣлѣ о выставкѣ, ни въ описаніи ея, напечатанномъ въ „Губернскихъ Вѣдомостяхъ“ 1859 года.

Всѣ поступившіе на выставку предметы были распредѣлены на девять отдѣловъ, причемъ къ первому отдѣлу были отнесены земледѣліе, садоводство, огородничество, пчеловодство и шелководство; ко второму отдѣлу — скотоводство, къ третьему — заводскія издѣлія изъ царства животнаго (колбасы, окорока, мыло, свѣчи и пр.); къ четвертому — произведенія пеньковья, шерстяныя, кожевенныя, одежда и обувь; къ пятому отдѣлу, кромѣ большой группы металлическихъ издѣлій, — вѣроятно, по незначительному количеству образцовъ, — отнесены: сахаръ, хлопчато-бумажныя издѣлія и нѣкоторые другіе предметы; къ шестому — издѣлія изъ дерева (посуда, экипажи, поташъ и пр.); къ седьмому отдѣлу — сельскохозяйственныя орудія, модели ихъ, а также и музыкальныя орудія; къ восьмому отдѣлу отнесены произведенія искусствъ (живописи, рукодѣлія и др.); наконецъ къ девятому отдѣлу — кирпичное и горшечное производства ²⁾.

Отдѣлъ земледѣлія на выставкѣ 1858 года былъ несравненно бѣднѣе, чѣмъ на другихъ выставкахъ: онъ состоялъ изъ 89 образцовъ зерновыхъ хлѣбовъ въ сыромъ и 2 — въ обдѣланномъ видѣ, 10 образцовъ масличныхъ, 4 — кормовыхъ и 7 — торгово-промышленныхъ растений. По огородничеству было выставлено 20 штукъ кукурузы, 12 —

¹⁾ Говорить о недостаткѣ распорядительности этихъ лицъ даютъ право не совсѣмъ удачное распредѣленіе экспонатовъ по отдѣламъ и довольно поверхностное описаніе выставки, напечатанное въ „Вор. Губ. Вѣд.“ 1859 г. часть неоффиц. №№ 12—13. Дополненіе къ этому описанію нами сдѣланы на основаніи „Наряда бумагамъ по выставкѣ, бывшей въ 1858 г.“ См. Арх. Канц. Нач. губ. № 384/391.

²⁾ Такой распорядокъ предметовъ на выставкѣ возстановленъ нами на основаніи дѣла о выставкѣ; въ описаніи же, соотвѣтственно программѣ нормальныхъ правилъ, предметы раздѣлены на 15 отдѣловъ, причемъ ни въ той, ни въ другой группировкѣ нѣтъ строгой послѣдовательности. Поэтому, для удобства сравненія съ предыдущей и слѣдующей выставкой, удерживаемъ ту группировку предметовъ, которая указана въ описаніяхъ этихъ послѣднихъ выставокъ.

римскихъ огурцовъ, 2 образца сахарной свеклы и по одному образцу фасоли и луку, всего только 36 предметовъ; сравнительно богаче была группа садоводства, состоявшая изъ 85 образцовъ различныхъ растений. Кромѣ того изъ царства растительнаго было представлено 2 образца георгинъ и нѣсколько (17) заводскихъ издѣлій (сахару, масла, крахмалу). Напротивъ царство животное на выставкѣ 1858 года было экспонировано гораздо богаче, чѣмъ на предыдущей выставкѣ: на эту выставку было доставлено 13 головъ рогатаго скота, 42 овцы различныхъ, преимущественно иностранныхъ, породъ и 10 лошадей; причемъ, подобно предыдущей выставкѣ, по этому отдѣлу особенно выдавался рогатый скотъ генераль-маіора Халютина, удостоеннаго за это награжденія похвальнымъ листомъ; скотъ этотъ, какъ и въ 1853 году, былъ распроданъ на выставкѣ по самой дорогой цѣнѣ (до 200 руб. за голову). Кромѣ того изъ царства животнаго было выставлено 2 кенора, улей, 7 образцовъ меду, 2 образца шелковичныхъ коконовъ (задонскаго помѣщика Викулина) и 17 заводскихъ произведеній. Кустарные промыслы почти всѣ были представлены слабѣе, чѣмъ на выставкѣ 1853 года, особенно же группы льняно-пеньковыхъ (87 предм.) и кожевенныхъ издѣлій (77 обр.). Изъ женскихъ рукодѣлій—кружевъ, расшитыхъ платковъ и нѣкоторыхъ другихъ предметовъ совсѣмъ не было; земледѣльческихъ орудій было доставлено только 14, въ томъ числѣ 7 серповъ. Только металлическихъ издѣлій на эту выставку доставлено было болѣе, чѣмъ на другія выставки, именно 156. Кромѣ перечисленныхъ предметовъ было доставлено 35 образцовъ издѣлій изъ дерева, преимущественно токарныхъ и столярныхъ; 67 образцовъ издѣлій шерстяныхъ, изъ которыхъ особенно хороши были ковры фабрики кн. Енгальчева (Темниковскаго уѣзда Тамб. губ.), распродавшіеся нарасхватъ по высокой цѣнѣ; 86 предметовъ одежды, 18 обуви, 20 образцовъ гончарнаго производства, 14 образцовъ живописи и иконъ, 8 видовъ мелкихъ образковъ, рояль работы Воронежскаго мѣщанина Ногаева и нѣкоторые другіе предметы.

Особенное вниманіе посѣтителей выставки, а вмѣстѣ и комитета ея, обращали на себя образцы пшеницы, луцерны и эспарцета графини С. В. Апраксиной (награжденной золотою медалью), образцы сорго и сахарной свеклы воспитанниковъ Воронежской Духовной Семинаріи (награжденныхъ большою серебряною медалью¹⁾), образцы хлѣбныхъ растений помѣщика П. И. Савостьянова и сахарный песокъ помѣщика

¹⁾ Въ духовныхъ семинаріяхъ въ то время преподавалось *Сельское Хозяйство*, причемъ въ Воронежѣ въ большомъ семинарскомъ саду воспитанниками, подъ руководствомъ преподавателя этого предмета А. Ф. Липскаго, дѣлались и практическіе опыты примѣненія познаній къ дѣлу. Кромѣ сорго, растенія, доставляющаго сахаръ, идущаго также на выдѣлку спирта, на кормъ и пр., разводились тутовья деревья, виноградъ и др. Многіе изъ воспитанниковъ очень интересовались какъ этими практическими занятіями по сельскому хозяйству, такъ и теоретическимъ изученіемъ этого полезнаго для кандидата священства предмета, исключеннаго въ настоящее время изъ семинарской программы. Полученная на выставкѣ 1858 года медаль и доселѣ хранится въ семинарской фундаментальной бібліотекѣ („Ворон. Епарх. Вѣд.“ 1882 г. приложение „списки воспитанниковъ семинаріи“ стр. 520).

Горяинова, которымъ испрошены почетныя награды у министра государственныхъ имуществъ ¹⁾.

Выставка эта открыта была 20 августа послѣ молебствія въ присутствіи начальника губерніи генераль-маіора Д. Н. Синельникова, который состоялъ председателемъ комитета ея, и продолжалась по 2 сентября.

Изъ бѣглаго перечня доставленныхъ на выставку предметовъ можно уже видѣть, насколько выставка 1858 года была бѣднѣе, по сравненію съ предыдущею. Не смотря на это она, по отзыву современника, очень заинтересовала публику и принесла извѣстную пользу какъ производителямъ-экспонентамъ, такъ и потребителямъ, посѣщавшимъ выставку. „Посѣтители всѣхъ сословій, говорится въ описаніи выставки, безпрестанно посѣщали ее, и судя по внимательному обзору ими всѣхъ предметовъ, представленныхъ на выставку, должно полагать, что она не останется безъ вліянія на стремленіе хозяевъ къ улучшенію своихъ произведеній и къ распространенію сельско-хозяйственныхъ свѣдѣній“ ²⁾. Насколько справедливымъ оказалось это предположеніе, точно неизвѣстно. Заслуживаетъ однако быть отмѣченнымъ напр. тотъ фактъ, что со времени описываемой выставки, на которую было представлено нѣсколько овецъ породы инфантадо, эта порода стала распространяться въ Воронежской губерніи болѣе нѣкоторыхъ другихъ породъ, такъ какъ она даетъ большое количество шерсти, отличающейся притомъ особенными достоинствами ³⁾. Насколько выставка 1858 года способствовала сближенію потребителей съ производителями, можно судить по тому, что на этой выставкѣ было продано предметовъ на 919 руб. 15 коп. ⁴⁾, не считая рогатаго скота Халютина, который, какъ мы уже сказали, продавался по очень высокой цѣнѣ.

2 сентября Комитетъ выставки, закрывъ свои засѣданія, опредѣлилъ награды за лучшіе изъ выставленныхъ предметовъ, причемъ награды удостоились 106 лицъ. Въ томъ числѣ два экспонента награждены золотыми, три большими и шесть малыми серебряными медалями, тремъ испрошена почетная награда у министра государственныхъ имуществъ, 75 награждены похвальными листами и 16 мелкими денежными преміями всего на сумму только 95 руб. ⁵⁾.

Вскорѣ послѣ второй Воронежской очередной выставки сельскихъ произведеній, именно въ 1860 году, въ Воронежѣ была открыта выставка верховыхъ лошадей. Подобныя выставки устраивались Главнымъ управленіемъ Государственнаго Коннозаводства съ цѣлію поощренія частныхъ коннозаводчиковъ къ улучшенію этой важной отрасли хозяй-

¹⁾ Описание выставки въ „Губ. Вѣд.“ 1859 г. См. также „Губ. Вѣд.“ 1858 г. № 38 часть неофф., замѣтка о наградахъ на выставкѣ подъ рубрикою «Мѣстная хроника».

²⁾ Описание выставки въ „Губ. Вѣд.“ 1859 г. № 12 стр. 78. Точныхъ свѣдѣній о числѣ посѣтителей, о помѣщеніи выставки и о многомъ другомъ въ описаніи не имѣется.

³⁾ Статья Н. С. Тарачкова „Нѣкоторыя свѣдѣнія объ акклиматизаціи животн. и раст. въ Ворон. губ.“ въ журн. „Акклимат.“ 1861 г. Вып. II и отд. брошюрой стр. 1.

⁴⁾ Дѣло о выставкѣ дд. 95—103.

⁵⁾ См. Ворон. Губ. Вѣд. 1858 г. № 38, замѣтка о наградахъ.

ства. Съ этою цѣлю за лучшихъ изъ представленныхъ на выставку лошадей выдавались преміи, состоявшія изъ золотыхъ медалей, денегъ и похвальныхъ листовъ. Большаго успѣха въ Воронежѣ выставки верховыхъ лошадей однако не имѣли; въ 1860 году къ соисканію на премію было допущено только 5 лошадей, въ 1861 году — 12, т. е. не болѣе, чѣмъ на сельско-хозяйственныя выставки.

Въ 1862 году разрѣшено было произвести въ Воронежѣ выставку крестьянскихъ рабочихъ лошадей вмѣстѣ съ верховыми; при этомъ за крестьянскихъ лошадей назначены были преміи меньшаго размѣра. Выставка эта была открыта въ зданіи земской конюшни 21 августа и продолжалась восемь дней. На выставку представлено было 10 верховыхъ и 8 крестьянскихъ лошадей, причемъ удостоено наградъ изъ верховыхъ 6 лошадей, а крестьянскія — всѣ ¹⁾.

Кажется, выставка верховыхъ и крестьянскихъ лошадей не прошла въ Воронежѣ совершенно безслѣдно. По крайней мѣрѣ на слѣдующую очередную выставку лошадей было представлено несравненно больше, чѣмъ на предыдущія выставки, и это объясняется, конечно, тѣмъ, что конская выставка 1862 года заинтересовала хозяевъ-коннозаводчиковъ и возбудила въ нихъ духъ соревнованія.

Не лишено было значенія для послѣдующаго развитія выставокъ открытіе въ Воронежѣ 26 августа 1860 года *Отдѣла Комитета акклиматизаціи животныхъ и растений* ²⁾. Главною цѣлю Отдѣла было распространеніе среди мѣстныхъ хозяевъ животныхъ и растений, разводимыхъ въ другихъ странахъ, но свойственныхъ и нашей мѣстности, напр. шелковичныхъ червей, различныхъ породъ овецъ и козъ, дрофѣ, весьма полезнаго растенія ласточника и пр. Издѣлія изъ этого послѣдняго растенія, выработанныя и представленныя Отдѣломъ, обращали на себя общее вниманіе на выставкѣ 1863 года. Въ этой послѣдней выставкѣ Отдѣлъ принималъ очень дѣятельное участіе. Имъ было доставлено на выставку 29 предметовъ (не считая представленныхъ лично членами Отдѣла) и даже назначены были особыя преміи за нѣкоторые предметы, имѣвшіе отношеніе къ занятіямъ Отдѣла, напр. за доставленіе на выставку и въ Отдѣлъ дрофѣ ³⁾. Къ сожалѣнію, ни кѣмъ этихъ птицъ на выставку представлено не было.

Главнымъ дѣятелемъ въ Отдѣлѣ комитета акклиматизаціи былъ ученый секретарь Отдѣла, извѣстный ученый Н. С. Тарачковъ († 13 сент. 1893 г.). Съ выходомъ Тарачкова изъ Воронежа въ 1864 году, прекратилъ свое существованіе и самый Отдѣлъ ⁴⁾.

Такимъ образомъ *третья* и послѣдняя *очередная выставка 1863 года* устраивалась уже при болѣе благопріятныхъ условіяхъ, чѣмъ

¹⁾ См. объ этой выставкѣ „Ворон. Листокъ“ 1862 г. № 72.

²⁾ См. статью Тарачкова „Открытіе Ворон. Отд. Комит. акклиматиз. животн. и раст.“ въ томъ же выпускѣ журнала „Акклиматизація“. Отд. брошюр. стр. 17 и слѣд.

³⁾ См. „Вор. Губ. Вѣд.“ 1863 г. № 21 часть неоффиц. прибавленіе, а также ниже упоминаемую брошюру объ этой выставкѣ.

⁴⁾ См. о немъ статью „Памяти Н. С. Тарачкова“ въ „Вор. Тел.“ 1893 г. № 109.

предшествующія выставки. Выставка 1853 года была почти первымъ опытомъ и совпала съ неурожайнымъ и холернымъ годомъ, а выставка 1858 года, послѣ незначительнаго пятилѣтняго промежутка, оказалась преждевременною; настоящая же выставка должна была имѣть несомнѣнный успѣхъ, потому что устраивалась черезъ 10 лѣтъ послѣ большой выставки 1853 года, а также благодаря интересу къ выставочному дѣлу, вызванному въ населеніи выставкой лошадей, о которой мы только что говорили, и участію въ ней Отдѣла Комитета акклиматизаціи. Дѣйствительно, какъ мы увидимъ ниже, по многимъ отдѣламъ выставка 1863 года была наиболѣе удачною и разнообразною изъ всѣхъ Воронежскихъ очередныхъ выставокъ.

Комитетомъ выставки, во главѣ котораго стоялъ начальникъ губернии генералъ-маіоръ М. И. Чертковъ, было признано, что такой успѣхъ ея долженъ быть преимущественно приписанъ особенной заботливости и неуспной дѣятельности распорядителя ея, адъютанта начальника губерніи поручика К. Г. Кюпа ¹⁾. Секретаремъ же этой выставки былъ секретарь Статистическаго Комитета Н. П. Курбатовъ.

Не лишнимъ, кажется, будетъ сказать при этомъ, что комитетъ выставки при устройствѣ ея обладалъ очень скромными средствами. Именно Департаментомъ сельскаго хозяйства было отпущено на расходы по устройству выставки и денежныя награды 700 рублей и кромѣ того двѣ золотыхъ, пять большихъ и десять малыхъ серебряныхъ медалей ²⁾. Также скудны были средства и другихъ Воронежскихъ очередныхъ выставокъ.

На выставку 1863 года было представлено отъ 472 представителей 1822 предмета на сумму приблизительно около 15024 рублей.

Громадное большинство (380) экспонентовъ, точно также, какъ и на первой очередной выставкѣ, принадлежало къ числу крестьянъ, которые представили 688 предметовъ или ок. 37,8%⁰. Съ выходомъ изъ крѣпостной зависимости бывшіе помѣщичьи крестьяне въ качествѣ экспонентовъ обнаружили нѣкоторое движеніе впередъ: хотя число ихъ осталось почти то же, но предметовъ ими представлено почти вдвое болѣе прежняго (63). Увеличилось также вдвое число предметовъ отъ дворянъ и чиновниковъ и отъ купцовъ и другихъ городскихъ сословій: именно отъ 23 дворянъ и чиновниковъ представлено 204 предм., а отъ 50 купцовъ и горожанъ представлено 281 предметъ. Кромѣ того относительно предметовъ, представленныхъ на выставку, нужно ска-

¹⁾ См. обстоятельно составленную статью „Воронежская выставка сельск. произвед. въ 1863 г.“, напечатанную сначала въ „Вор. Губ. Вѣд.“ 1864 г. №№ 2—2, а потомъ отдѣльною брошюрою. Отсюда и заимствованы нами свѣдѣнія объ этой выставкѣ.

²⁾ Изъ отпущенной на выставку суммы 274 руб. 41 коп. было израсходовано на устройство различныхъ приспособленій въ помѣщеніи выставки, 2 руб. уплачено священнику за служеніе молебна при открытіи выставки, 75 руб. употреблено на жалованье гремъ писцамъ и 20 руб. 89 коп. на канцелярскіе расходы, 47 руб. уплачено прислугѣ и караулу на выставкѣ, 15 руб. въ типографію за напечатаніе свидѣтельствъ на медали и похвальныхъ листовъ и 1 р. 70 коп. ювелиру за выбитіе года на 17 медаляхъ, наконецъ на сумму 264 руб. выдано денежныхъ премій экспонентамъ. (См. приходо-расходную книгу выставки 1863 г., хранящуюся въ архивѣ Статистич. Комит. № 180).

зять, что большое число их доставлено Воронежскимъ древеснымъ питомникомъ (176 предм.) и двумя частными садовыми заведениями Троцкого и Барлсона (387 предм.). Почти всё безъ исключенія экспоненты принадлежали къ числу жителей Воронежской губерніи: изъ Тамбовской губерніи былъ только 1 представитель, а изъ Ельца — два.

Представленные на выставку предметы были раздѣлены на 6 отдѣловъ, причемъ незначительные на всѣхъ вообще Воронежскихъ выставкахъ отдѣлы глиняныхъ и деревянныхъ издѣлій и строительныхъ матеріаловъ соединены съ сравнительно большимъ отдѣломъ издѣлій металлическихъ. По отдѣламъ выставка 1863 года представляется въ слѣдующемъ видѣ. *1 отдѣлъ земледѣлія* и всѣхъ его отраслей, — самый богатый не только на этой, но и на всѣхъ вообще выставкахъ, — состоялъ изъ 962 предметовъ. Въ этомъ отдѣлѣ появилась новая широко и разнообразно представленная группа цвѣтоводства, которая состояла изъ 479 предметовъ и своимъ происхожденіемъ обязана была открытію въ Воронежѣ упомянутыхъ уже двухъ большихъ цвѣточныхъ и оранжерейныхъ заведеній; кромѣ того въ этомъ отдѣлѣ интересны были группы огородничества (99 предм.) и садоводства (139 предм.), состоявшія изъ множества разнообразныхъ предметовъ, большая часть которыхъ на прежнихъ выставкахъ не появлялась. Что же касается земледѣлія въ собственномъ смыслѣ, то по этому предмету представлено было достаточное количество (128) образцовъ зерноваго хлѣба, а растений масличныхъ, кормовыхъ и торгово-промышленныхъ было представлено совершенно ничтожное число, менѣе даже, чѣмъ на первой выставкѣ. — *2 отдѣлъ животноводства* (т. е. ското-птице-пчело-шелко-и пѣвко-водства — всего 182 образца, не считая пѣвокъ) также былъ несравненно богаче и интереснѣе, чѣмъ на предыдущихъ выставкахъ: птицъ и пѣвокъ на прежнихъ выставкахъ совсѣмъ не было (если не считать двухъ кеноровъ, представленныхъ на вторую выставку), а отдѣлъ скотоводства, особенно на первой выставкѣ, былъ очень скуденъ; теперь же мы видимъ на выставкѣ 38 лошадей, многія изъ которыхъ удостоились наградъ, большое количество овецъ (41), куръ (48) и др., пѣвки и коконы ихъ (числомъ 100) и кромѣ того значительно большее число образцовъ шелка (6) и меду (15). — Напротивъ *3 отдѣлъ*, представлявшій 359 предметовъ производствъ: *льняно-пеньковаго* (99 предм.), *шерстянаго* (85 предм.) и *кожовеннаго* (78 предм.), *одежды* (71), *обуви* (10) и *женскихъ рукодѣлій* (16 предм.), былъ бѣднѣе, чѣмъ на предыдущихъ выставкахъ, особенно первой изъ нихъ; въ этомъ отдѣлѣ только группа шерстяныхъ издѣлій была нѣсколько полнѣе, чѣмъ прежде. — Изъ группъ *4 отдѣла металлическихъ, глиняныхъ и деревянныхъ издѣлій* была представлена полнѣе, чѣмъ на первыхъ двухъ выставкахъ, только группа издѣлій металлическихъ (123 предм.), а другія двѣ группы были весьма скудны (20 и 25 предм.); изъ деревянныхъ издѣлій нѣкоторыхъ совсѣмъ не было, напр. экипажей, мебели и другихъ столярныхъ издѣлій. — *5 отдѣлъ земледѣльческихъ и сельскохозяйственныхъ орудій* хотя по достоинствамъ выставленныхъ

предметовъ и заслужилъ общее вниманіе, но по количеству ихъ былъ гораздо бѣднѣе, чѣмъ на выставкѣ 1853 года (всего 14 предм., столько же, сколько въ 1858 г.).—6 и послѣдній *отдѣлъ* различныхъ *искусствъ* на этой выставкѣ былъ, по сравненію съ прежними выставками, очень богатъ, хотя и не имѣлъ прямого отношенія къ сельскому хозяйству: тогда какъ прежде по этому отдѣлу было представлено 17—30 предметовъ, теперь было представлено 133 предмета, въ томъ числѣ 15 образцовъ посредственнаго достоинства живописи, 51 образецъ фотографіи, рояль и роялино мѣщанина Ногаева и др. интересные предметы.

Общее вниманіе на выставкѣ, кромѣ упомянутыхъ уже издѣлій изъ ласточкина, представленныхъ Отдѣломъ комитета акклиматизаціи, обращали на себя земледѣльческія орудія, доставленныя изъ экономіи графини А. В. Левашевой, прекрасныя образцы хлѣбовъ и особенно пшеницы, представленные крестьяниномъ Богучарскаго уѣзда В. Цапеновымъ, генераль-маіоромъ С. Г. Стишинскимъ, барономъ Н. В. Корфомъ, бараны и овцы помѣщика Н. Д. Черткова и нѣкоторые другіе предметы, почему за нихъ и были присуждены на выставкѣ высшія награды.

Выставка помѣщалась на Ново-Московской улицѣ, близъ Митрофанова монастыря, въ обширномъ домѣ, въ то время принадлежавшемъ военному училищу, а въ настоящее время г. Калашникову. Экспонатами было занято семь комнатъ, которыя были расположены такимъ образомъ, что посѣтители, обходя выставку по прямому направленію, дѣлали по ней полный кругъ и возвращались къ выходу. Вдоль стѣнъ и по срединѣ болѣе обширныхъ комнатъ были устроены для разстановки предметовъ столы и этажерки, на дворѣ же въ стойлахъ и подъ навѣсами помѣщались скотъ, птица и болѣе громоздкіе предметы. По наружному своему виду нѣкоторые изъ комнатъ выставки, украшенныя массою тропическихъ растений и цвѣтовъ и задрапированныя коврами, по отзыву современниковъ, не оставляли желать ничего лучшаго въ этомъ отношеніи.

Выставка была открыта 1 сентября и продолжалась по 10 число этого мѣсяца. Публикой выставка эта посѣщалась менѣе усердно, чѣмъ выставка 1853 года, не смотря на то, что въ общемъ она была удачнѣе этой послѣдней ¹⁾. И продано предметовъ на этой выставкѣ было гораздо менѣе, чѣмъ на обоихъ предшествующихъ выставкахъ, всего на 393 руб. 61 коп.

Многіе посѣтители съ большимъ любопытствомъ и внимательною разсматривали выставленные предметы, обращались за разъясненіями къ завѣдовавшимъ выставкою лицамъ и высказывали желаніе видѣться съ представителями. Нельзя не заключить изъ этого, что выставка 1863 года въ известной степени достигла общей цѣли всѣхъ выставокъ—сближенія потребителей съ производителями и ознакомленія публики съ лучшими предметами потребленія.

¹⁾ За все время было на выставкѣ 19542 чел., среднимъ числомъ ок. 2000 чел. въ день.

3 сентября выставка удостоилась посѣщенія Великаго Князя Николая Николаевича Старшаго, бывшаго проездомъ въ Воронежѣ. Особенное вниманіе Его Высочества обратили на себя отдѣлы свѣтоводства, птицеводства и дѣловодства. По внимательномъ обзорѣннй выставки въ продолженіи болѣе, чѣмъ полчаса, Великій Князь „остался ею весьма доволенъ“.

11 сентября происходила раздача наградъ за наилучшіе предметы, причемъ были награждены 134 лица: въ томъ числѣ 2 экспонента (кр. Цапенковъ и помѣщ. Чертковъ) золотыми медалями, 5 — большими и 10 — малыми серебряными медалями, 7 — похвальными листами и деньгами, 51 — похвальными листами, 48 — денежными преміями и наконецъ 11 — почетными отзывами. Денежныхъ премій всего было выдано на сумму 264 руб.

Это была послѣдняя очередная выставка въ Воронежѣ. Слѣдующій пятилѣтній срокъ, въ который должна была устроиться выставка, по неизвѣстнымъ причинамъ былъ пропущенъ. Какъ можно было замѣтить еще при выставкѣ 1853 года, такой пятилѣтній срокъ былъ слишкомъ кратокъ для того, чтобы въ населеніи губерніи назрѣла нужда въ устройствѣ новой выставки. Вѣроятно, тоже явленіе замѣчалось и въ другихъ губерніяхъ, почему въ 1869 году, Министерство Государственныхъ Имуществъ замѣнило нормальныя правила новыми правилами, которыми обязательный прежде пятилѣтній срокъ для устройства выставокъ былъ уничтоженъ, и открытіе выставокъ сельскихъ произведеній обусловлено дѣйствительными потребностями сельскаго хозяйства и промышленности въ каждой отдѣльной мѣстности ¹⁾.

Нельзя впрочемъ не замѣтить, что эта разумная въ своемъ основаніи мѣра повлекла за собою печальныя послѣдствія. По нормальнымъ правиламъ устройство выставокъ было обязательно въ опредѣленный срокъ, почему выставки volens-nolens устраивались. Теперь же устройство выставокъ поставлено въ зависимость отъ сознанія мѣстнымъ обществомъ потребности въ выставкѣ. Но, конечно, иное дѣло сознавать необходимость выставки и иное дѣло дѣйствительно устроить ее. Какъ увидимъ ниже, въ интеллигентныхъ сословіяхъ разныхъ уѣздовъ Воронежской губерніи всегда было не мало лицъ, живо интересовавшихся сельскимъ хозяйствомъ и раціональнымъ устройствомъ его, желавшихъ и заботившихся объ учрежденіи выставокъ, но тѣмъ не менѣе со времени отмены нормальныхъ правилъ, когда учрежденіе сельскохозяйственныхъ выставокъ стало дѣломъ свободнымъ, въ Воронежѣ не было ни одной выставки. Нѣтъ нужды доказывать, что при прежней обязательности выставокъ этого не случилось бы.

Интересъ къ изученію и правильной постановкѣ сельскаго хозяйства въ мѣстномъ обществѣ въ послѣдующее время проявлялся между

¹⁾ Отношеніе министра госуд. имущ. кн. Ливена 13 іюля 1873 г. № 728 при „Дѣлѣ Ворон. Губ. Статист. Комит. объ открытіи въ Воронежѣ въ 1874 г. сельскохозяйств. выставки“.

прочимъ въ *попыткахъ* устроения различныхъ сельско-хозяйственныхъ учреждений, какъ-то: съѣздовъ, обществъ и выставокъ; но всѣ эти попытки въ началѣ 70-хъ годовъ терпѣли рѣшительное ꙗско.

Въ 1872 году, по иниціативѣ мѣстнаго земства, въ Нижнедѣвицкѣ возбужденъ былъ вопросъ объ открытіи въ этомъ городѣ *сельско-хозяйственныхъ създовъ* землевладѣльцевъ всего уѣзда. Но създы эти состоялись только въ проэктѣ, хотя, по ходатайству губернатора, учрежденіе ихъ было разрѣшено министромъ государственныхъ имуществъ. Собравшіеся, по приглашенію земской управы, для обсуждения вопроса объ открытіи на 11-е мая 1873 года перваго създа, гласные нигдѣ не нашли „положительныхъ указаній о томъ, кто именно должны быть дѣйствительными членами създа“, и потому „признали неудобнымъ открывать въ настоящее время засѣданіе онаго“¹⁾. Въ томъ-же городѣ въ 1878 году проэктировалось учрежденіе земскаго *образцоваго сельско-хозяйственнаго хутора*, но и этотъ проэктъ не былъ приведенъ въ исполненіе²⁾.

Въ 1872 году среди Воронежскихъ сельскихъ хозяевъ (прежде всего С. Г. Стипинскаго и А. Д. Перелешина) возникла мысль о пользѣ учрежденія въ Воронежѣ сельско-хозяйственнаго общества, при чемъ наиболѣе практическимъ видомъ осуществленія этой мысли было признано основаніе *Отдѣла Императорскаго Московскаго Общества сельскаго хозяйства*³⁾.

31 января 1873 г. программа занятій Воронежскаго Отдѣла была утверждена министромъ государственныхъ имуществъ, а 15 марта Отдѣлъ открылъ уже свои занятія. Одною изъ главныхъ задачъ своихъ Отдѣлъ поставилъ распространеніе свѣдѣній по хозяйству, посредствомъ опытовъ, производимыхъ въ имѣніяхъ членовъ, сельско-хозяйственныхъ бесѣдъ, *выставокъ*, и состязаній и повѣрью опытомъ и примѣненіемъ къ мѣстнымъ условіямъ хозяйственныхъ правилъ, техническихъ приѣмовъ и различныхъ сельско-хозяйственныхъ машинъ и орудій. Но не смотря на встрѣченное имъ, повидимому, сочувствіе, выразившееся въ томъ, что званіе членовъ Отдѣла приняли сразу 37 мѣстныхъ хозяевъ, Отдѣлъ послѣ пяти засѣданій, бывшихъ въ 1873 и въ слѣдующемъ 1874 годахъ, прекратилъ на 10 лѣтъ свое существованіе. Возстановленный въ 1884 году, Отдѣлъ не просуществовалъ и года, и только съ 1889 года, когда за дѣло взялся М. А. Веневитиновъ, избранный потомъ губернскимъ предводителемъ дворянства, онъ существуетъ безъ перерывовъ. Въ это время проэктировалось превращеніе Отдѣла въ самостоятельное сельско-хозяйственное общество, при чемъ губернскимъ земствомъ было уже ассигновано на устройство его 1000 р.; но выработанный Совѣтомъ Отдѣла проэктъ устава общества не былъ утвержденъ въ подлинномъ его видѣ Департаментомъ земледѣлія и сельской

¹⁾ См. „Дѣло Канц. Нач. Вор. губ. объ учрежденіи въ г. Нижнедѣвицкѣ сельско-хозяйств. създовъ“ 1873 г. По описи Статист. Комит. № 325.

²⁾ См. журналы Нижнедѣв. земскаго собранія сессіи 1878 г.

³⁾ См. „Дѣло Канц. Нач. Вор. губ. объ открытіи сельско-хозяйственнаго отдѣла въ г. Воронежѣ“ 1873 года № 323 (по описи архива Вор. Стат. Ком.).

промышленности. Поэтому Воронежский Отдѣлъ такъ и остался отдѣленіемъ Московскаго общества и предназначенной ему субсидіи не получилъ. Нельзя при этомъ не замѣтить, что при крайней ограниченности своихъ средствъ, получаемыхъ только изъ членскихъ и добровольныхъ взносовъ, Отдѣлу въ занятіяхъ своихъ приходилось ограничиваться почти исключительно теоретическимъ рѣшеніемъ важнѣйшихъ вопросовъ мѣстной сельско-хозяйственной жизни, а болѣе или менѣе крупныя практическія предпріятія были для него не по средствамъ. Лѣтъ 15 тому назадъ Отдѣлъ сдѣлалъ опытъ конкурса молотилокъ, но настолько неудачный, что вскорѣ послѣ того принужденъ былъ на долгое время прекратить свои дѣйствія ¹⁾. Мы нарочно говоримъ съ такою подробностію объ этомъ сельско-хозяйственномъ обществѣ, потому что, какъ увидимъ ниже, ему пришлось сыграть немаловажную роль въ исторіи Воронежскихъ выставокъ ²⁾. — Другой Отдѣлъ Московскаго Общества сельскаго хозяйства въ Воронежской губерніи, Острогожскій, открытъ позже, въ 1884 г. ³⁾. Пользуясь правительственной субсидіей и пособіемъ отъ земства, этотъ Отдѣлъ проявляетъ дѣятельность если не болѣе широкую, то болѣе практическую. О томъ, что сдѣлано Острогожскимъ Отдѣломъ по интересующему насъ вопросу о выставкахъ, скажемъ нѣсколько ниже.

А теперь возвратимся къ 70-мъ годамъ, о неблагоприятномъ значеніи которыхъ для Воронежскихъ сельско-хозяйственныхъ учрежденій мы заговорили выше. Въ это время, когда интересъ къ сельскому хозяйству въ мѣстномъ обществѣ, кажется, былъ особенно возбужденъ ⁴⁾, въ Воронежѣ вспомнили опять о сельско-хозяйственной выставкѣ. Честь инициативы въ этомъ дѣлѣ принадлежитъ Статистическому Комитету и его предсѣдателю, губернатору Д. Θ. Кованько.

Обративъ вниманіе на открытіе Отдѣла Общества сельскаго хозяйства въ Воронежѣ и учрежденіе сельско-хозяйственныхъ съѣздовъ въ Нижнедѣвицкѣ и Землянскѣ ⁵⁾, которые доказывали въ мѣстныхъ жителяхъ „стремленіе къ улучшенію хозяйства“, Статистическій Комитетъ пришелъ къ мысли объ устройствѣ въ Воронежѣ въ 1874 году сельско-хозяйственной выставки по образцу прежнихъ очередныхъ выставокъ на основаніи нормальныхъ правилъ ⁶⁾. По представленію Воронежскаго губернатора Д. Θ. Кованько, министромъ государственныхъ имуществъ кн. Ливенонъ открытіе выставки было разрѣшено, но только на осно-

¹⁾ См. протоколъ общаго собранія членовъ Отдѣла 23 февр. 1893 г., а также «Ворон. Телегр.» 1893 г. № 24.

²⁾ Краткую исторію этого Отдѣла см. въ „Памятной книжкѣ Ворон. губ.“ 1893 г. Отд. I, № 5, стр. 26—29. См. также вышеупомянутое дѣло объ открытіи его.

³⁾ Свѣдѣнія о немъ см. на 29—31 стр. указанной „Памятной книжки“ 1893 г.

⁴⁾ Говоримъ *особенно* потому, что сельско-хозяйственные съѣзды и общества учреждались по желанію мѣстныхъ жителей, тогда какъ прежде, при устройствѣ выставокъ и тому подобныхъ учреждений, инициатива вседѣло принадлежала Правительству.

⁵⁾ О съѣздахъ въ Землянскѣ изъ дѣлъ Стат. Комитета ничего не извѣстно.

⁶⁾ Свѣдѣнія о ней заимствованы нами изъ дѣлъ Ворон. Статистич. Комитета: 1) „Объ открытіи въ Воронежѣ сельск. хоз. выст.“ 1873 г. № 332, 2) „Денежн. док. выстав.“ 1873 г. № 369 и 3) „Объ обзорѣнн вице-губернаторомъ дѣлопроизв. Стат. Ком.“ 1884 г. № 31. См. также „Памятн. книжку“ 1893 г. Отд. III, стр. 44.

ваніи новыхъ правилъ о выставкахъ, изданныхъ въ 1869 году. При этомъ Министерство Государственныхъ Имуществъ не могло отпустить никакого пособія на выставку, такъ какъ въ томъ же 1874 году въ Петербургѣ должна была открыться выставка прядильныхъ растений, и на устройство ея были опредѣлены всѣ средства, отпускаемые ежегодно на выставки. Не смотря на это неблагоприятное обстоятельство, мысль объ учрежденіи въ Воронежѣ сельско-хозяйственной выставки возбудила въ себѣ полное сочувствіе общества, такъ что подписка на нее среди однихъ только членовъ комиссіи этой выставки сразу дала до 1000 руб. Всего отъ многихъ частныхъ лицъ и нѣкоторыхъ городскихъ думъ на устройство выставки поступило болѣе 3000 руб. Нужно впрочемъ сказать, что этихъ средствъ было далеко не достаточно для выставки, которая была задумана въ самыхъ широкихъ размѣрахъ и по приблизительному разсчету требовала до 18000 руб.

Достаточно перечислить только одни отдѣлы, на которые должна была раздѣляться выставка, чтобы увидѣть, на сколько широка была программа ея, по сравненію съ прежними выставками. Отдѣловъ этихъ было намѣчено семь: сельско-хозяйственный, лѣсной, техническій, ремесленный, кустарный, медицинскій, педагогическій и отдѣлъ искусствъ. Нѣтъ сомнѣнія, что это была бы интереснѣйшая изъ всѣхъ выставокъ, бывшихъ въ Воронежѣ. Къ сожалѣнію, инициаторъ выставки Д. Ѳ. Кованько, принимавшій въ ней горячее участіе и сумѣвшій привлечь множество лицъ въ качествѣ членовъ комиссіи выставки и жертвователей на устройство ея, 22 іюля 1874 года умеръ.

Вслѣдъ за его смертію и назначеніемъ новаго губернатора, пожертвованія на выставку прекратились, а собранныя уже деньги получили другое назначеніе. Значительная часть ихъ (около 800 р.) возвращена жертвователямъ по ихъ требованію, 500 р. передано на устройство въ окрестностяхъ города Воронежа конкурса жатвенныхъ машинъ, а остальные 2109 р. 77 к. губернаторомъ кн. Оболенскимъ въ 1876 году предположено было передать въ Воронежское Общество конскаго бѣга на устройство ежегодныхъ *выставокъ рабочихъ лошадей*. Неизвѣстно, устраивались ли эти послѣднія выставки, или и надъ ними тяготѣлъ тотъ же печальный рокъ, который преслѣдовалъ въ это время всѣ благія начинанія по улучшенію сельскаго хозяйства въ Воронежской губерніи.

Конкурсъ жатвенныхъ машинъ вмѣстѣ съ выставкой другихъ сельско-хозяйственныхъ орудій устраивался собственно Московскимъ обществомъ сельскаго хозяйства при посредствѣ Воронежскаго его отдѣла ¹⁾. По ходатайству президента Общества, Статистическимъ Комитетомъ были отчислены на устройство конкурса 500 р. изъ суммъ несостоявшейся выставки. Цѣлю конкурса было поощреніе денежными наградами мѣстныхъ производителей дешевыхъ сельско-хозяйственныхъ

¹⁾ Свѣдѣнія о конкурсѣ заимствованы изъ дѣла Статист. Комит. „По устройству конкурса жатвенныхъ машинъ“... по описи Комитета № 381, а отчасти изъ вышеупомянутыхъ денежныхъ документовъ выставки 1874 года.

орудій, необходимыхъ преимущественно для хозяйствъ некрупныхъ, крестьянскихъ. Устроить конкурсъ предполагалось между 10 и 15 июля 1875 года въ имѣніи С. Г. Стишинскаго, сельцѣ Гололобовѣ, Воронежскаго уѣзда, но такъ какъ въ Гололобовѣ въ этомъ году урожай оказался крайне плохимъ, то конкурсъ перенесенъ былъ въ имѣніе помѣщика Прибыткова, село Павловское, Воронежскаго же уѣзда. Но и здѣсь конкурсъ не состоялся, а деньги, выданныя Комитетомъ на этотъ предметъ Московскому Обществу, кажутся, тамъ и остались, не смотря на неоднократноя просьбы предсѣдателя Комитета о возвращеніи ихъ Комитету.

Отголоскомъ несостоявшейся выставки 1874 года было участіе Воронежской губерніи въ Московской художественно-промышленной выставкѣ 1882 года. Въ этомъ году изъ средствъ несостоявшейся выставки было выдано 1000 рублей помощнику предсѣдателя Комитета М. М. Скиадѣ на приобрѣтеніе образцовъ мѣстной кустарной промышленности, которыхъ и было куплено 199 предметовъ. До отправки приобрѣтенныхъ образцовъ въ Москву была устроена предварительная ихъ выставка въ Воронежѣ. Изъ числа отправленныхъ на Московскую выставку 168 образцовъ часть (35) распродана въ Москвѣ, а другая большая часть ихъ, по возвращеніи съ выставки, — въ Воронежѣ, при чемъ непроданною осталась только одна винтовка для битья сурковъ, которая и была передана въ музей при Комитетѣ ¹⁾.

Неудачныя попытки по устройству сельско-хозяйственныхъ обществъ и съѣздовъ закончились въ Воронежѣ полнымъ затишьемъ.

Впослѣдствіи центръ тяжести въ этомъ отношеніи переносится въ городъ Острогожскъ, гдѣ устраивается Отдѣлъ Московскаго Общества и, съ 1888 года ежегодно, выставки по различнымъ отраслямъ сельскаго хозяйства. Такъ въ сентябрѣ 1888 года Отдѣломъ была устроена выставка сельско-хозяйственныхъ машинъ и орудій въ слободѣ Россоши. Въ сентябрѣ 1889 года въ г. Острогожскѣ устроена выставка по всѣмъ отраслямъ хозяйства. Въ сентябрѣ 1890 года была выставка крестьянскихъ лошадей въ сл. Россоши и небольшая, но интересная, выставка сѣмянъ, плодовъ и овощей въ г. Острогожскѣ. Въ октябрѣ 1891 года — выставка крестьянскихъ лошадей въ Острогожскѣ, а въ августѣ 1892 года такая же выставка въ Острогожскѣ. Выставки эти имѣли значительный успѣхъ, особенно Острогожская выставка 1889 года, на которую явилось 185 экспонентовъ со всѣхъ почти уѣздовъ Воронежской губерніи.

Почти одновременно съ этимъ, въ 1889 году, и съ тою же цѣлію, учреждается *сельско-хозяйственная школа въ селѣ Конь-Колодезь*, Воронежскаго уѣзда; нѣсколько раньше передъ тѣмъ возникли: школа наѣздниковъ рысистыхъ лошадей при Хрѣновскомъ заводѣ (существ. съ 1881 г.) и Хрѣновская лѣсная школа (съ 1888 г.) ²⁾. *Курсы сельскаго хозяйства* въ Воронежской губерніи получили начало въ

¹⁾ См. упомянутое дѣло объ обзорѣніи вице-губернаторомъ дѣлопроизводства Ст. Комит. въ 1884 г.

²⁾ Школа для выдѣлки ковровъ въ с. Рамони (съ 1887 г.) и школа женскихъ рукодѣлій въ Острогожскѣ (съ 1888 г.).

1889 года, когда были устроены для воспитанниковъ Воронежской учительской семинаріи курсы садоводства при Помологическомъ разсадникѣ¹⁾. Въ настоящемъ 1893 году устроены были подобныя же курсы для учителей и учительницъ сельскихъ школъ: именно курсы плододводства и огородничества при Помологическомъ разсадникѣ, первые курсы земледѣлія и вторые курсы плододводства и огородничества при Конь-Колодезской школъ²⁾. Всѣ эти школы и курсы имѣютъ своею цѣлю распространеніе въ населеніи при посредствѣ учителей и учениковъ познаній по сельскому хозяйству.

Переходя затѣмъ къ будущей *сельско-хозяйственной и кустарно-промышленной выставкѣ 1894 года*, мы должны прежде всего сказать, что инициатива устройства этой выставки принадлежитъ Воронежскому Отдѣлу Московскаго Общества сельскаго хозяйства. Мы уже говорили, что при крайней ограниченности своихъ средствъ, Отдѣлъ до того времени не могъ рискнуть ни на одно болѣе или менѣе крупное предпріятіе по предмету своихъ занятій. Но когда у Отдѣла появились средства, именно 1000 рублей, переданныхъ Губернскимъ Земскимъ Собраніемъ въ 1892 году въ распоряженіе Отдѣла, то Совѣтъ Отдѣла призналъ нужнымъ употребить эти деньги на устройство сельско-хозяйственной выставки³⁾.

По ходатайству предсѣдателя Отдѣла М. А. Веневитивова, управляющій Министерствомъ Государственныхъ Имуществъ 11 апрѣля 1893 года разрѣшилъ Отдѣлу устройство задуманной имъ выставки, при чемъ назначилъ пособіе на нее въ количествѣ 500 р. Кромѣ того Министерствомъ Государственныхъ Имуществъ назначены на эту выставку 2 большихъ, 5 малыхъ серебряныхъ и 10 бронзовыхъ медалей, а также 20 похвальныхъ листовъ. Такъ какъ 1500 р., составившихся такимъ образомъ, на выставку далеко не достаточно, то Совѣтъ сельско-хозяйственнаго Отдѣла вынужденъ былъ обратиться за помощію къ учрежденіямъ, прямо заинтересованнымъ въ успѣхѣ предпріятія, и прежде всего къ земству. 9 уѣздныхъ земствъ Воронежской губерніи ассигновали уже 2900 руб. на устройство выставки⁴⁾. Кромѣ того предсѣдатель Отдѣла обратился къ мѣстнымъ крупнымъ землевладѣльцамъ съ просьбой принять участіе въ выставкѣ. Трое изъ нихъ, И. А. Звезгинцевъ, Г. А. Кешенъ и Д. С. Поляковъ, уже пожертвовали на устройство выставки по 100 руб.

¹⁾ Были впрочемъ такіе-же курсы въ Воронежѣ и гораздо раньше, именно въ 1845 году. („Вор. Губ. Вѣд.“ 1845 г. №№ 43 и 44.)

²⁾ См. о нихъ выше, въ Справочн. Отд. настоящей Книжки, стр. 37—40.

³⁾ Свѣдѣнія о ней заимствованы изъ протоколовъ общихъ собраній Отдѣла и засѣданій Совѣта Отдѣла, а также изъ статей „Воронежскаго Телеграфа“ по поводу этихъ собраній и нѣкоторыхъ другихъ замѣтокъ въ этой газетѣ относительно предполагаемой выставки. (См. „Ворон. Телегр.“ 1893 г. №№ 55, 80, 120, 123—125, 128, 129, 134, 137 и др.)

⁴⁾ Кромѣ показанныхъ ниже суммъ (2400 р.), ассигнованныхъ земствами въ распоряженіе Отдѣла ассигновано: Нижнедѣвицкимъ 500 р., Богучарскимъ 100 р., Павловскимъ 300 р., Землянскимъ 500 р., Бирюченскимъ 300 р., Валуйскимъ 300 р., Острогжскимъ 500 р., Задонскимъ 300 р., Коротожскимъ 100 р.

По распредѣленію предметовъ, выставка должна состоять изъ 5 отдѣловъ: 1 *отдѣлъ*—земледѣліе, 2 *отдѣлъ*—животноводство, 3 *отдѣлъ*—садоводство и льсоводство, 4 *отдѣлъ*—кустарные промыслы (со включеніемъ въ число экспонентовъ этого отдѣла и профессиональных школъ), 5 *отдѣлъ*—земскій. Предметы первыхъ трехъ отдѣловъ распредѣляются на слѣдующія главные категоріи: 1-я категорія—предметы хозяйства въ естественномъ или сыромъ ихъ видѣ, 2-я—продукты, полученные путемъ обработки, 3 категорія техническая (къ которой относятся орудія обработки), 4 категорія—научная. Предметы кустарнаго и земскаго отдѣловъ имѣютъ особую группировку.

Изъ этихъ категорій на очередныхъ выставкахъ четвертая совершенно отсутствовала, а третья была постоянно очень бѣдна. Тѣмъ большій интересъ должна имѣть будущая выставка. На прежнихъ выставкахъ не было также, да и быть не могло, 5-го земскаго отдѣла.

Для привлеченія экспонентовъ изъ уѣздовъ Совѣтъ Отдѣла обратился къ Статистическому Комитету, Казенной Палатѣ, Земскимъ Управамъ и податнымъ инспекторамъ съ просьбой быть посредниками между ними и распорядительнымъ Комитетомъ выставки.

Между прочимъ Отдѣлъ просилъ президента Московскаго Общества сельскаго хозяйства о командированіи на выставку нѣсколькихъ воспитанниковъ Петровско-Разумовской академіи; вмѣстѣ съ тѣмъ просилъ и Воронежскую Губернскую Управу о командированіи на выставку воспитанниковъ Конь-Колодезской сельско-хозяйственной школы, съ тою цѣлію, чтобы они приняли участіе въ устройствѣ выставки, т. е. въ распредѣленіи экспонатовъ по отдѣламъ, разъясненіи ихъ посетителямъ и пр.

Выставка назначена, какъ и въ прежнее время, на сентябрь 1894 г., именно съ 8 по 22 число, что неудобно только для кустарнаго отдѣла, такъ какъ кустари заготавливаютъ свои издѣлія зимою и къ осени все распродаютъ. Поэтому-то на выставкахъ въ нѣкоторыхъ другихъ городахъ, напр. въ Ярославлѣ въ 1893 году, кустарный отдѣлъ былъ очень бѣденъ. Въ виду этого Отдѣлъ обратился къ Земскимъ Управамъ съ просьбою заблаговременно заготовить или закупить кустарныя произведенія для выставки. Нѣкоторыя земства, именно—Острогожское, Нижнедѣвицкое, Богучарское, Коротояжское и Павловское, ассигновали уже крупныя суммы для покупки и доставки на выставку кустарныхъ произведеній¹⁾. Къ этому же времени, вѣроятно, устроится въ Воронежѣ съѣздъ сельскихъ хозяевъ, а также и бѣгъ рысаковъ, что для выставки было бы очень благоприятнымъ условіемъ.

Мѣстомъ для выставки выбранъ домъ Дворянства, съ прилежающимъ къ нему садомъ, который любезно предоставленъ Комитету выставки Дворянскимъ Депутатскимъ Собраніемъ, съ тѣмъ однако, чтобы всѣ приспособленія къ устройству выставки были сдѣланы на средства Комитета. Кромѣ того Городская Дума уступила подъ устройство па-

¹⁾ Такъ Коротояжское земство ассигновало на этотъ предметъ 200 руб., Острогожское—1000, Богучарское 300, Нижнедѣвицкое 700 и Павловское 200 рублей.

вильоновъ на время выставки, часть или даже всю Сѣнную площадь, переулочъ противъ Дворянскаго Собранія и проѣздъ на Грузовую улицу противъ Кадетскаго плаца Нечего говорить о томъ, насколько удобно и обширно это помѣщеніе. Ни одна изъ предъидущихъ выставокъ такого помѣщенія не имѣла. Остается только пожелать, чтобы все это помѣщеніе было занято экспонатами и чтобы проектируемая выставка и по успѣху своему превзошла предшествовавшія выставки.

Вообще слѣдуетъ ожидать отъ предполагаемой выставки въ 1894 году гораздо большаго успѣха и гораздо большей пользы для населенія, чѣмъ отъ прежде бывшихъ выставокъ очередныхъ. Неисчислимыя послѣдствія уничтоженія крѣпостного права, гнетъ котораго на помѣщичьихъ крестьянъ такъ замѣтенъ былъ на очередныхъ выставкахъ; громадныя успѣхи, которые сдѣлало сельское хозяйство въ послѣдующее за превращеніемъ очередныхъ выставокъ время; участіе земства и профессиональныхъ школъ; богатство средствъ, наконецъ множество интересующихся сельскимъ хозяйствомъ лицъ, уже вошедшихъ въ число членовъ Комитета выставки, и то вниманіе, съ которымъ относится теперь къ сельскому хозяйству Правительство, и которое выразилось въ учрежденіи особаго Министерства Земледѣлія—все это вмѣстѣ взятое должно весьма способствовать успѣху будущей Воронежской выставки.

Въ дополненіе къ настоящему очерку прилагаемъ статистическія данныя объ экспонатахъ и выставленныхъ ими предметахъ на очередныхъ выставкахъ 1853, 1858 и 1863 годовъ¹⁾, особенно интересныя для сопоставленія съ будущей выставкой 1894 года. Составленіе этой таблицы потребовало много кропотливаго труда, но авторъ при этомъ утѣшаетъ себя мыслию, что, можетъ быть, она будетъ полезна и для устроителей имѣющей открыться выставки, такъ какъ можетъ дать нѣкоторыя указанія относительно того, какіе предметы главнымъ образомъ фигурировали на прежнихъ выставкахъ, какіе пробѣлы въ программѣ были допущены при этомъ, и, словомъ, на какія стороны дѣла должно обратить вниманіе при устройствѣ выставки 1894 года.

Н. И. Поликарповъ.

9 декабря 1893 г.

¹⁾ См. выше, въ отдѣлѣ II настоящей Книжки, таблицу № 20.

Изъ наблюдений надъ частно-владѣльческимъ хозяйствомъ

по Задонскому, Землянскому, Воронежскому, Острогожскому и Бобровскому уѣздамъ.

Хозяйства, которыя мнѣ удалось посѣтить лѣтомъ 1893 года по порученію Императорскаго Московскаго Общества сельскаго хозяйства, принадлежатъ въ большинствѣ къ лучшимъ въ названныхъ пяти уѣздахъ, какъ по количеству и качеству улучшенныхъ с.-х. орудій, такъ и по приемамъ обработки почвы, качеству скота, высотѣ урожаевъ и другимъ с.-х. признакамъ. По размѣрамъ площади владѣній они принадлежатъ къ среднимъ и крупнымъ по каждому уѣзду.

Наряду съ обычными приемами сельско-хозяйственной техники, эти хозяйства представляютъ почти все, что можно встрѣтить въ хозяйствахъ данныхъ уѣздовъ по части улучшеній. Такимъ образомъ, приведенныя ниже данныя относительно этихъ хозяйствъ, до нѣкоторой степени опредѣляютъ размѣры прогресса, достигнутаго мѣстными хозяевами въ области с.-х. техники.

Помимо этого, тѣ-же данныя отмѣчаютъ различіе двухъ хозяйственныхъ районовъ Воронежской губерніи — трехпольнаго и залежнаго.

Сѣверо-западные уѣзды Задонскій, Землянскій и Воронежскій характеризуются преобладаніемъ трехпольнаго хозяйства; линія же проведенная вдоль юго-восточной границы Воронежскаго уѣзда и продолженная въ юго-западномъ направленіи, приблизительно отдѣляетъ ихъ отъ уѣздовъ Бобровскаго и Острогожскаго — съ залежнымъ хозяйствомъ.

Присутствіе, или отсутствіе залежи опредѣляется, главнымъ образомъ, размѣромъ отдѣльныхъ владѣній, и поэтому во второмъ районѣ находимъ залежныя хозяйства преимущественно въ крупныхъ имѣніяхъ, съ размѣромъ владѣнія выше средняго по уѣзду.

По даннымъ уѣздныхъ земскихъ управъ средней размѣръ частнаго владѣнія (вычисленный мною) слѣдующій:

У ѣ з д ы: Задонскій. Землянскій. Воронежскій. Острог. Бобровскій.

Десятина удобной
земли

381

310

435

1250

1900

При этомъ вычисленіи не приняты въ расчетъ владѣльцы, имѣющіе менѣе 50 д. уд. з.

Распредѣленіе числа владѣній по размѣрамъ ихъ и по уѣздамъ еще опредѣленнѣе указываетъ на главную причину существованія залежей.

Площадь владѣнія (удобной земли).			Число владѣльцевъ.				
Отъ	0 до	50 десятинъ.	Задонск.	Земл.	Ворон.	Острог.	Бобров.
—	50 —	100 —	282	562	285	362	194
—	100 —	300 —	42	83	79	50	47
—	300 —	500 —	57	115	118	60	45
—	500 —	1000 —	31	32	43	27	26
—	1000 —	2000 —	20	37	39	31	23
—	2000 —	3000 —	11	20	8	19	26
—	3000 —	4000 —	2	3	3	2	5
—	4000 —	5000 —	—	—	4	2	1
—	5000 —	10000 —	—	1	1	4	5
—	10000 —	20000 —	—	—	—	7	8
—	20000 —	40000 —	—	—	—	5	4
—	болѣе	40000	—	—	—	1	2
Всего . .			445	853	580	570	388

Изъ трехъ сѣверныхъ уѣздовъ—въ Землянскомъ и Воронежскомъ встрѣчаемъ лишь по одному владѣнію, превышающему 4.000 дес. уд. з.; въ Острогожскомъ же уѣздѣ такихъ владѣній 17, а въ Бобровскомъ—21. Въ послѣднихъ двухъ уѣздахъ, а также въ Воронежскомъ вдоль его юго-восточной границы и находимъ хозяйства съ залежами. Собственники съ размѣромъ владѣнія до 50 дес. уд. з., преимущественно крестьяне, составляютъ 59⁰/₁₀₀ общаго числа частныхъ владѣльцевъ этихъ пяти уѣздовъ и владѣютъ 2,6⁰/₁₀₀ уд. з., находящейся въ частномъ владѣніи.

Процентное отношеніе площади пашни, находящейся въ экономической запашкѣ, къ общей площади владѣнія по хозяйствамъ двухъ указанныхъ районовъ очень различно.

У ѣ з д ы:	Задонскій.	Землянск.	Воронежск.	Острог.	Бобровск.
Этого %:	73,1	72,0	71,0	45	56
Колебавія его:	Отъ 52,2 до 93,0	45,0—85,4	48,7—95,0	14,3—95,0	13,5—91,4
Число хозяйствъ:	10	12	14	15	14

Изъ этой таблицы видно, что по тремъ сѣверо-западн. уѣздамъ экономическая запашка составляетъ въ среднемъ 72⁰/₁₀₀ общей площади по 36 владѣніямъ; по уѣздамъ Острогожскому и Бобровскому—50⁰/₁₀₀, но и то лишь потому, что въ число 29 хозяйствъ послѣднихъ двухъ уѣздовъ вошли среднія по размѣрамъ владѣнія, въ которыхъ процентное отношеніе площади экономической запашки къ общей площади владѣнія нерѣдко достигаетъ 90—95.

По восьми хозяйствамъ Острогожскаго уѣзда (съ размѣромъ влад. отъ 2 до 30 тысячъ дес.) площадь подъ залежью составляетъ 25⁰/₁₀₀ общ. площ. влад.; колеблется эта величина отъ 10 до 43,3.

Преобладаніе сошной вспашки въ частновладѣльческихъ хозяйствахъ стоитъ въ прямой связи съ широкимъ участіемъ крестьянскаго

инвентаря въ экономическихъ работахъ, такъ что изгнаніе сохи связано съ измѣненіемъ организаціи всего хозяйства, что при всемъ желаніи хозяевъ, нерѣдко невозможно, какъ по экономическимъ причинамъ, такъ и по недостатку спеціального знанія.

Степень обеспеченности пахатными орудіями посѣщенныхъ мною хозяйствъ слѣдующая:

Число десятинъ пашни экономической запашки, приходящееся на одно пахатное орудіе изъ всѣхъ—улучшенныхъ и простыхъ (сохъ и крестьянскихъ плуговъ):

У ѣ з д ы:	Задонскій.	Землянск.	Воронежск.	Острог.	Бобровск.
Въ среднемъ на одно изъ:	9 хоз.	12 хоз.	10 хоз.	4 хоз.	4 хоз.
Десятинъ:	16,9 Отъ 8,3 до 28,2	30,0 9,4—77,0	28,3 9,0—71,1	53,5 21,4—112,0	65,5 41,3—139,9

Число же десятинъ пашни—на одно изъ улучшенныхъ орудій слѣд.:

У ѣ з д ы:	Задонскій.	Землянск.	Воронежск.	Острог.	Бобровск.
Въ среднемъ на одно изъ:	9 хоз.	13	12	13	11
Десятинъ.	55,2	65,5	99,5	59,2	118,0

Слѣдовательно, степень обеспеченности хозяйствъ собственными пахатными орудіями значительное въ сѣверо-западныхъ уѣздахъ. По этимъ тремъ уѣздамъ въ среднемъ на одно изъ всѣхъ пахатныхъ орудій приходится 25,1 дес. экон. запашки (по 31 хозяйству), а въ Бобровскомъ и Острогожскомъ—29,5 дес. (по 8 хоз.); на одно же изъ улучшенныхъ орудій въ первомъ случаѣ приходится 73,4 дес. (по 34 хоз.), во второмъ—88,5 дес. (по 24 хоз.). Для Острогожскаго и Бобровскаго у. въ первомъ случаѣ взято лишь 8 хозяйствъ потому, что по Острогожскому у. въ девяти, по Бобровскому въ двухъ хозяйствахъ всѣ пахатныя орудія принадлежатъ къ улучшеннымъ; эти хозяйства слѣдующія: В. Н. Тевяшова, бароновъ К. и Н. А. Раушъ ф. Траубенбергъ, В. К. Чулкова, кн. О. А. Щербатовой, Е. И. Чертковой, Н. Н. Харина, Г. А. Фирсова, М. А. Лутовинова по Острог. у. и—А. С. Ермолова и В. И. Колубакина по Бобровскому у.

Если сравнить приведенныя цифры съ земско-статистическими данными 1884 г. для Ворон. у. по тѣмъ же хозяйствамъ, то оказывается, что за девять лѣтъ число десятинъ экономической запашки, приходящееся на одно пахатное орудіе, стало меньше на 37%, т. е. число пахатныхъ орудій по этимъ хозяйствамъ возрасло, хотя вмѣстѣ съ этимъ за тѣже девять лѣтъ площадь экономической запашки возрасла по всѣмъ взятымъ хозяйствамъ на 82% (съ 5.498 дес. на 10.042 дес.).

Количество пахатныхъ орудій разнаго рода въ 65 хозяйствахъ распредѣляется слѣд. образомъ: сохъ въ 40 хоз.—601, крестьянскихъ плуговъ въ 10 хоз.—93, однолемешныхъ плуговъ въ 40 хоз.—430, двухлемешныхъ въ 15—125, трехлемешныхъ въ 36—282, четырехлем. запашниковъ въ 13 хозяйствахъ—97.

Такимъ образомъ, при преобладаніи сохи наиболѣе распростра-

нены однолемешные и трехлемешные плуги. Последніе особенно часто встрѣчаются въ хозяйствахъ Землянскаго и Бобровскаго уѣздовъ.

Въ 40 хоз. трехъ сѣверо-западныхъ уѣздовъ находимъ 17 паровыхъ молотиловъ; въ 30 хозяйствахъ Острогожскаго и Бобровскаго уѣздовъ—43 пар. молотилки.

Къ числу распространенныхъ орудій принадлежатъ разбросныя сѣялки, но особое значеніе имѣетъ распространеніе рядоваго посѣва, какъ одного изъ важнѣйшихъ признаковъ развитія с.-х. техники.

Въ 36 хозяйствахъ изъ 91 оказались рядовыя сѣялки. Въ 7 хозяйствахъ по Задонскому уѣзду находимъ 13 рядовыхъ сѣялокъ; изъ нихъ 8 Сакка, 1 Гузьера, 1 Эльвертъ, 1 Васильчиковъ и 2 старыхъ, неизвѣстной фирмы. По Землянск. у. въ 12 хоз.—31 ряд. сѣялка; въ этомъ числѣ 8 Сакка, 5 Гузьера, 8 Эльвертъ (въ одномъ хозяйствѣ ихъ 7), 1 тульского товарищества, 2 Экверта, 2 „Фаворитъ“, остальныхъ—старыя. По Воронежскому у. въ 5 хоз.—19 ряд. сѣялокъ, изъ которыхъ 12 Сакка, 3 Гузьера, 2 американскаго типа и 2 Васильчикова. По Острог. у. въ 9 хоз. встрѣтились рядовыя сѣялки; изъ этихъ хозяйствъ 7 имѣютъ 35 ряд. сѣялокъ (не считая одного свекло-сахарнаго хозяйства, въ которомъ ряд. с. Сакка 50 штукъ); изъ 35 сѣялокъ—26 Сакка, 2 Гузьера, 5 Цимермана, 2 старыя. Изъ 18 хозяйствъ, посѣщенныхъ мною въ Бобровскомъ уѣздѣ, лишь въ одномъ заведены рядовыя сѣялки; кромѣ этого мнѣ извѣстны еще два хозяйства по Бобровскому у., въ которыхъ имѣются рядовыя сѣялки. Хозяйства съ посѣвами сахарной свеклы не вошли въ этотъ перечень, такъ какъ всѣ они имѣютъ рядовыя сѣялки. Въ большинствѣ хозяйствъ введеніе рядоваго посѣва относится къ послѣднимъ двумъ, тремъ годамъ.

Необходимымъ условіемъ полученія порядочныхъ урожаевъ на черноземѣ названныхъ уѣздовъ, какъ извѣстно, является удобреніе полей навозомъ. Поэтому интересны цифры, указывающія на размѣры удобряемой площади пароваго поля.

‰ удобряемой площади пара по 60 хозяйствамъ пяти уѣздовъ:

Задонскій.	Землянск.	Воронежск.	Острогож.	Бобровск.
54,4	30,0	21,8	19,3	16,1
по 12 хоз.	по 13 хоз.	по 13 хоз.	по 12 хоз.	по 10 хоз.

Слѣдовательно, по полученнымъ даннымъ въ трехъ сѣверо-западн. уѣздахъ удобряется 35, 4‰, въ Острог. и Бобровскомъ—17, 7‰. Изъ 90 хозяйствъ всѣхъ пяти уѣздовъ лишь 5 хозяйствъ удобряютъ всю площадь пароваго поля (эти хозяйства слѣд.: П. И. Игумнова, С. и Н. Н. Гардениныхъ, Н. Г. Писарева, А. М. Алмазова и В. И. Кюбакина).

Для тѣхъ же хозяйствъ Воронежскаго уѣзда по даннымъ земско-статистическаго изслѣдованія 1884 года ‰ удобряемой площади пара равнялся 14,0, при колебаніяхъ—отъ 6 до 29 (теперь этотъ ‰ колеблется между 20 и 100); по Острогожскому уѣзду по даннымъ земско-статист. изслѣдованія 1887 г. для 7 изъ взятыхъ мною хозяйствъ этотъ ‰ равнялся 11,7 и колебался между 3 и 20 (теперь—между 5 и 45,4).

Такимъ образомъ за 6—9 лѣтъ произошло значительное расширение удобряемой площади пара.

Важнѣйшимъ признакомъ развитія мѣстной полевой культуры можетъ служить степень распространенія чернаго пара—пара, поднимаемаго съ осени.

Случаевъ введенія чернаго пара мнѣ встрѣтилось—16; изъ нихъ на Задонскій у. приходится 4 (хозяйства И. А. Стемцовскаго, С. и Н. Н. Гардениныхъ, Н. С. Кожина, В. А. Волоцкого); на Землянскій у.—5 (хоз. О. Д. Черткова, А. В. Косиковскаго, В. И. Алехина, М. П. Шеншиной, Е. П. Новикова); на Воронежскій у.—3 (хоз. Е. П. Тулиновой, Петрова, Д. П. Малютина); на Острогожскій у.—2 (хоз. барона К. Раушъ ф. Траубенбергъ и В. К. Чулкова) и на Бобровскій у.—2 (хоз. А. С. Ермолова и И. и А. В. Станкевичъ). Кромѣ этого, въ хоз. В. Н. Тевяшова (Остр. у.) и Д. А. Перелешина (Ворон. у.) черный паръ вводится съ будущаго года.

Практика травосѣянія, которую находимъ въ нѣкоторыхъ хозяйствахъ, уже даетъ указаніе относительно выбора самыхъ травъ и способовъ ихъ воздѣлыванія. Изъ 90 хозяйствъ пяти уѣздовъ посѣвъ травъ въ полевомъ клину, или на особыхъ участкахъ, оказался въ 35.

Въ Задонскомъ уѣздѣ нерѣдко сѣютъ красный клеверъ, тимощеевку, вику съ овсомъ; въ остальныхъ же уѣздахъ преобладаютъ люцерна (*Medicago Sativa*, — обыкновенная, съ фіолетовыми цвѣтами) и эспарцетъ, при чемъ хозяйства, сѣявшія здѣсь кр. клеверъ и тимощеевку, оставляютъ ихъ и переходятъ къ посѣвамъ люцерны и эспарцета, а также къ посѣвамъ безостаго костра. Опыты воздѣлыванія мѣстными хозяевами кр. клевера указываютъ, что если онъ и удастся, то лишь въ сѣверной половинѣ Задонскаго уѣзда; для остальныхъ же мѣстностей Воронежской губ. изъ испытанныхъ здѣсь пока травъ наиболѣе пригодными являются люцерна и эспарцетъ. Успѣшность воздѣлыванія ихъ въ большой степени зависитъ отъ того, насколько будутъ удовлетворены требованія, предъявляемыя этими растеніями къ почвѣ, къ обработкѣ ея, между тѣмъ эти требованія лишь въ рѣдкихъ случаяхъ въ достаточной степени принимаются во вниманіе; нельзя забывать, что люцерна требуетъ не только хорошей, не истощенной, но и глубоко обработанной почвы. Въ хозяйствѣ В. К. Чулкова, Острогожскаго у. люцерна и эспарцетъ успѣшно воздѣлываются уже въ теченіи 15 лѣтъ; въ среднемъ люцерна даетъ въ два укоса около 200 пуд., эспарцетъ—100 пудовъ въ одинъ укосъ; люцерна держится на одномъ мѣстѣ 7 лѣтъ, эспарцетъ—5. Сѣются здѣсь эти травы при слѣдующей смѣнѣ: первый годъ удобренный паръ, второй г. оз. рожь, третій г. яровое, за нимъ черный паръ, поднимаемый однолемешными плугами Сакка съ осени на глубину 6—7 вершковъ, который весной занимается яровымъ хлѣбомъ съ подсѣвомъ травы. Сѣмена люцерны задылываются боронами съ желѣзными зубьями, эспарцета—сохой; первыхъ высѣваютъ 2 пуда, вторыхъ—9—10 пуд. на казенную десятину.

Въ этомъ примѣрѣ успѣхъ въ воздѣлываніи травъ обусловливается указанными приемами подготовки для нихъ почвы.

На степень обезпеченности хозяйствъ и распредѣленіе конской и воловѣй рабочей силы указываютъ слѣдующія цифры:

Число десятинъ пашни экономической запашки, приходящееся:

у ѣ з д ы:	Задонскій.	Землянск.	Воронежск.	Острогож.	Бобровск.
На одну раб. лошадь:	13,3 дес. Отъ 7,0 до 25,2 по 10 хоз.	17,3 11,2—30 12	23,5 7,1—62,2 13	50,3 15,7—140 13	51,1 10,0—121,5 12
На одного раб. вола:	—	—	36,5 Отъ 13,9 до 80,7 по 9 хоз.	11,8 5,6—39,4 14	20,4 10,1—41,7 10

Въ таблицу эту не вошли хозяйства съ очень малымъ количествомъ собственнаго раб. скота и обрабатывающія свои поля исключительно при помощи крестьянскаго инвентаря.

Лошадь остается главной рабочей силой въ трехъ сѣверо-западныхъ уѣздахъ, а волы имѣютъ столь же важное значеніе для Острогожскаго и Бобровскаго уѣздовъ.

Разсматривая распредѣленіе рабочей силы по отдѣльнымъ хозяйствамъ, видимъ, что и въ Задонскомъ уѣздѣ встрѣчаются волы (два хозяйства), въ трехъ хоз. Землянскаго уѣзда число десятинъ пашни на рабочихъ—лошадь и вола почти одинаково. Въ Воронежскомъ у. раб. волы встрѣчаются уже гораздо чаще, хотя лошадь остается главной рабочей силой. Волы сильно преобладаютъ надъ лошадьми въ хозяйствахъ Острог. и Бобровск. у. и лишь въ хозяйствахъ съ размѣромъ владѣнія ниже средняго (1.250 д. уд. в.) по уѣзду лошадь играетъ значительную роль въ полевыхъ работахъ. Крупныя хозяйства Острогожскаго у почти одинаково обезпечены воловѣй рабочей силой, число дес. пашни экономической запашки на одного раб. вола колеблется въ нихъ между 8 и 10.

По даннымъ земско-статистическаго изслѣдованія Воронежскаго и Острогожскаго уѣздовъ для тѣхъ же хозяйствъ число десятинъ пашни экономической запашки на одну раб. лошадь равнялось: по Воронежскому у. въ 1884 г.—27,0 и по Острогожскому у. въ 1887 г.—69,8.

Сравнивая эти цифры съ приведенными выше (для Ворон. у.—23,5, для Острог. у.—50,3), находимъ, что въ данныхъ хозяйствахъ произошло увеличеніе численности раб. лошадей. Но сравненіе цифръ по отдѣльнымъ хозяйствамъ указываетъ, что въ нѣкоторыхъ случаяхъ произошло относительное уменьшеніе численности раб. лошадей, или вслѣдствіе роста экон. запашки, или же замѣны части рабочихъ лошадей волами.

Вслѣдствіе особенной выгоды содержать воловъ, у многихъ хозяевъ сѣверо-западныхъ уѣздовъ замѣчается стремленіе замѣнить ими лошадь; но при всей своей выносливости и нетребовательности волъ прежде всего нуждается въ выгонѣ, а названные уѣзды какъ разъ бѣдны выгонами.

Сокращеніе численности лошадей у крестьянъ за послѣдніе годы заставило многихъ хозяевъ увеличить количество собственнаго живаго и мертваго инвентаря; но все-же, это количество не можетъ быть признано вполне достаточнымъ, какъ показываютъ вышеприведенныя цифры.

Чтобы отмѣтить различіе въ результатахъ хозяйствъ, поскольку оно выражается величиной урожаявъ, приведу цифры среднихъ урожаевъ главныхъ хлѣбовъ по нѣсколькимъ хозяйствамъ, принадлежащимъ къ двумъ различнымъ группамъ. Хозяйства первой группы принадлежатъ къ улучшеннымъ (они имѣютъ хорошіи инвентарь, многопольные сѣвообороты, сѣютъ травы, удобряютъ всю, или почти всю площадь пара и пр.); къ хозяйствамъ второй группы относятся обычные трехпольныя хозяйства, обрабатывающія значительную часть полей при помощи крестьянскаго инвентаря, но при этомъ тоже удобряющія часть пароваго поля.

Среднія цифры урожаявъ въ хозяйствахъ первой группы, въ пудахъ съ казенной дес. (по записямъ за послѣднія 5—12 лѣтъ):

Ов. ржи.	Ов. пшен.	Яр. пшен.	Овса.	Проса.
Отъ 87 до 90 пуд.	57—90	61—65	72—108	50—58

Средніе урожай при обычномъ веденіи хозяйства (по записямъ за послѣднія 5—7 лѣтъ):

Ов. ржи.	Ов. пшен.	Яр. пшен.	Овса.	Проса.
Отъ 46 до 64 пуд.	29—45	41—50	39—67	33—40

Въ обширныхъ имѣніяхъ южныхъ и юго-восточныхъ уѣздовъ, съ залежами, оставляемыми на срокъ отъ 6 до 10 лѣтъ (рѣдко больше 10 лѣтъ) урожай хлѣбовъ характеризуются своимъ непостоянствомъ. Въ одномъ изъ лучшихъ хозяйствъ этого рода двѣнадцатилѣтней залежи предшествуютъ пять лѣтъ посѣвовъ, и за 10 послѣднихъ лѣтъ (1883—1892 гг.) ср. урожай (съ каз. дес. въ пудахъ) въ этомъ хозяйствѣ были слѣдующіе:

Ов. рожь.	Озим. пш.	Яр. пш.	Овесъ.	Ячмень.	Просо.	Лень.	Подсол- нечникъ.
54	45	41	55	56	44	25	43

При этомъ, даже не принимая во вниманіе 1891 и 92 годовъ, видимъ, что урожай ржи колебались между 47 и 91 пудомъ, оз пш.—19 и 81 п., яр. пш.—19 и 87 п., овса—20 и 92 пуд., ячменя—20 и 109 п., проса—4 и 75 п., льна—7 и 40 п., подсолнечника между 18 и 75 пудами.

В. Бенетовъ.



Къ пятидесятилѣтію Михайловскаго Воронежскаго Кадетскаго Корпуса ¹⁾.

I.

Открытие Михайловскаго Воронежскаго Кадетскаго Корпуса.

8-го ноября будущаго 1895 года исполнится пятьдесятъ лѣтъ со дня открытія въ городѣ Воронежѣ Михайловскаго Кадетскаго Корпуса. Своимъ возникновеніемъ Корпусъ обязанъ исключительной щедрости одного изъ Воронежскихъ помѣщиковъ-дворянъ генераль-маіора Николая Дмитріевича Черткова, пожертвовавшаго на сооруженіе Корпуса полтора милліона руб. ассигнаціями (406.440 р. 53 к. сер.) и тысячу душъ крестьянъ ²⁾. Для г. Воронежа сооруженіе Корпуса было въ свое время событіемъ первостепенной важности, а день открытія Корпуса (8 ноября 1845 г.) былъ „великимъ днемъ“. Воронежскія Губ. Вѣдомости, извѣщая объ открытіи Корпуса, приглашали „всѣ русскія сердца“ принять участіе въ торжествѣ Воронежа при появленіи новаго разсадника отечественнаго просвѣщенія.

Самое торжество открытія, по описанію Ворон. Губ. Вѣдомостей, происходило слѣдующимъ образомъ.

„Наканунѣ дня открытія всѣ принятые по предварительномъ испытаніи воспитанники въ кадетской формѣ, окруженные своими родителями, воспитателями и начальниками, встрѣтили преосвященнаго Елиидифора, епископа Острогжскаго, у подъѣзда, и проводили въ великолѣпный храмъ, устроенный среди зданія. По совершеніи тамъ всеобщаго бдѣнія, принявъ благословеніе Его Преосвященства и проводивъ его, дѣти ужинали въ обширной столовой залѣ въ присутствіи отцовъ и матерей, военнаго губернатора и другихъ почетныхъ посѣтителей. Воспитанники ночевали на новосельи.

¹⁾ Къ юбилею составляется подробная исторія Корпуса. Бывшіе воспитанники Корпуса и служившія въ Корпусѣ лица приглашаются доставлять свои воспоминанія и другіе матеріалы, относящіеся до Корпуса, адресуя ихъ въ г. Воронежъ: Директору Михайловскаго Воронежскаго Кадетскаго Корпуса. *Ред.*

²⁾ Кромѣ того на сооруженіе Корпуса были сдѣланы другія пожертвованія отъ мѣстныхъ дворянъ.

8 ноября начальник Штаба военно-учебныхъ заведеній генераль-маіоръ *Ростовцовъ*, за четыре дня предъ тѣмъ прибывшій въ Воронежъ, директоръ Корпуса, другіе чины, и всѣ воспитанники, а также Воронежскій военный губернаторъ, начальникъ 1-й драгунской дивизіи, Курскій губернский предводитель дворянства, губернский и всѣ уѣздные предводители дворянства и депутаты Воронежской губерніи, всѣ генералы, въ Воронежѣ находившіеся, всѣ чины управленія, военные и гражданскіе чины города Воронежа и прочіе дворяне Воронежской и другихъ губерній, отправились всѣ вмѣстѣ къ попечителю Михайловскаго-Воронежскаго Кадетскаго Корпуса генераль-маіору *Черткову*, привѣтствовать его съ наступившимъ великимъ днемъ. Въ то же самое время прибылъ изъ С.-Петербурга фельдъегерь съ орденомъ Св. Анны 1-й степени, Всемилостивѣйше пожалованнымъ генераль-маіору *Черткову*, и съ письмомъ отъ Его Императорскаго Высочества Великаго Князя Михаила Павловича, въ которомъ Его Высочество поздравляетъ Николая Дмитриевича съ Монаршею милостию, и удостоиваетъ выраженія своей къ нему всегдашней благосклонности.

Какъ военный губернаторъ и прочіе сановники, такъ и Преосвященный Елпидифоръ, были встрѣчены у входа въ Корпусъ всѣми воспитанниками, которые сопровождали и крестный ходъ вокругъ церкви. По окончаніи освященія храма во имя Святаго Архистратига Михаила, епископъ Елпидифоръ въ краткой, но сильной рѣчи своей представилъ всю великость празднества и указалъ, какое сокровище Корпусъ имѣетъ въ иконѣ Св. Архистратига Михаила, присланной Его Императорскимъ Высочествомъ Великимъ Княземъ Михаиломъ Павловичемъ. Начальникъ Штаба военно-учебныхъ заведеній, приглашенный епископомъ, стоялъ на амвонѣ, рядомъ со владыкою, держа образъ, которымъ Его Высочеству угодно было благословить Корпусъ.

„Почтенные мужи, коихъ непосредственной попечительности ввѣряются эти дѣти, сказалъ Преосвященный, примите сей священный даръ, Царственнаго вашего Начальника, какъ залогъ того, что вы здѣсь будете для нихъ видимыми ангелами хранителями“, и, благословивъ образомъ кадетъ, передалъ его директору, какъ залогъ любви воспитателей къ воспитанникамъ.

При совершеніи божественной литургіи священникъ Корпуса магистръ *Далаевъ* произнесъ слово на текстъ: „Сей день, его же сотвори Господь, возрадуемся и возвеселимся въ оны“ . Послѣ благодарственнаго молебствія Преосвященный окропилъ зданіе Корпуса святой водою.

Потомъ, когда по окончаніи всего священнодѣйствія посѣтители вошли въ залу, то Воронежскій градской глава съ купечествомъ поднесъ отъ имени Воронежскихъ гражданъ генераль-маіору *Черткову* поздравительную хлѣбъ-соль; но Его Превосходительство отклонилъ отъ себя это приношеніе, сказалъ, что оно подобаешь Корпусу, и передалъ хлѣбъ-соль директору генераль-маіору *Винтулову*.

Присутствовавшіе внесли имена свои въ лѣтопись Михайловскаго-Воронежскаго Кадетскаго Корпуса, которая начинается 1836 годомъ,

эпохою, когда принесено на алтарь отечества пожертвованіе генераль-маіора *Черткова*. Въ 1837 году Его Императорское Высочество Главнѣйшій Начальникъ военно-учебныхъ заведеній, возвращаясь изъ Вознесенска, соизволилъ положить основаніе Корпусу. Въ 1838 г. послѣдовало Высочайшее соизволеніе на сліяніе Михайловскаго Корпуса съ Тамбовскимъ, а въ 1844 году Высочайше утвержденъ штатъ обоихъ заведеній.

Обширная (въ два свѣта) корпусная зала красится портретомъ Государя Императора (во весь ростъ), который стоитъ въ ней на значительномъ возвышеніи. У подножія былъ помѣщенъ портретъ попечителя Корпуса генераль-маіора *Черткова*, выгравированный по приговору дворянства, съ надписью „на память потомству“, съ обѣихъ сторонъ были расположены гербы: Земли Войскаго Донскаго, Кавказской области и губерній: Воронежской, Тамбовской, Пензенской и Саратовской, къ Корпусу приписанныхъ, они соединялись гербомъ фамиліи *Черткова*. На противоположной стѣнѣ залы находится большого размѣра картина, изображающая Императора Петра I. Незабвенный создатель русскаго флота указываетъ своей десницею будущность, князь Меншиковъ съ планомъ и князь Долгоруковъ съ саженію внимаютъ указаніямъ, а вдали русскіе крестьяне рубятъ лѣсъ.

Великолѣпный обѣдъ былъ приготовленъ въ этой залѣ на 150 человекъ; столы воспитанниковъ были расположены по обѣимъ сторонамъ залы предъ колоннадою подъ портретами Ихъ Императорскихъ Высочествъ Государя Наслѣдника Цесаревича и Великаго Князя Михаила Павловича, а на хорахъ находились посѣтительницы высшаго Воронежскаго общества; тамъ же была музыка отъ драгунскаго Его Императорскаго Высочества Наслѣдника Цесаревича полка и архіерейскіе пѣвчіе. Когда всѣ посѣтители собрались къ столу, то одинъ изъ воспитанниковъ прочиталъ молитву.

При обѣдѣ находились: Преосвященный Эльпидифоръ епископъ Острогжскій, визарій Воронежскій, духовенство, попечитель Корпуса генераль-маіоръ *Чертковъ*, начальникъ дивизіи генераль-лейтенантъ баронъ *Врангель*, тайный совѣтникъ *Солнцовъ*, Воронежскій военный губернаторъ генераль-маіоръ баронъ фонъ-деръ *Ховенъ*, губернский предводитель дворянства Воронежской губерніи Двора Его Императорскаго Величества камеръ-юнкеръ *Тулиновъ*, депутаты Войска Донскаго, генераль-маіоры: *Красновъ* и *Родионовъ* и полковникъ *Золотаревъ*, Воронежскій вице-губернаторъ статскій совѣтникъ *Басовъ*, уѣздные предводители и депутаты дворянства, генераль-маіоры: *Арнольди*, *Купріяновъ*, *Семичевъ*, *Павлицевъ*, *Левенецъ*, всѣ председатели палатъ, статскій совѣтникъ *Кожевниковъ*, завѣдывающій Тамбовскимъ Кадетскимъ Корпусомъ подполковникъ *Пташникъ*, всѣ офицеры артиллеріи, 1-го конно-піонернаго дивизіона и 1-й драгунской дивизіи, бывшіе воспитанниками военно-учебныхъ заведеній и проч. и проч.

Тосты были провозглашаемы: за здравіе Государя Императора, Государыни Императрицы, Государя Наслѣдника и Государыни Цесаревны, Августѣйшихъ Имянинниковъ, Царскаго Семейства, Его Импе-

раторскаго Высочества Главнаго Начальника военно-учебныхъ заведеній, дворянства губерній: Воронежской, Тамбовской, Пензенской, Саратовской, Войска Донскаго и Кавказской области, Николая Дмитриевича Черткова, строителей корпуса и военнаго губернатора председателя строительной комиссіи, высокопреосвященнаго Антонія и преосвященнаго Эльпидифора, благословившаго Корпусъ на путь пользы и чести.

Тостъ за здоровье Начальника Штаба военно-учебныхъ заведеній генераль-маіора Ростовцова былъ провозглашенъ военнымъ губернаторомъ. Далѣ слѣдовали тосты:

Благоденствіе Михайловскаго-Воронежскаго Кадетскаго Корпуса на утѣшеніе Государю, на славу арміи и на радость отечеству.

За здоровье директора Корпуса, воспитателей и наставниковъ, дѣтей и родителей, довѣрившихъ Корпусу воспитаніе сыновей своихъ, и почетныхъ гостей, удостоившихъ Корпусъ своимъ посѣщеніемъ.

По окончаніи обѣденнаго стола, воспитанники окружили Преосвященнаго Эльпидифора, который почтилъ ихъ вниманіе своею бесѣдою.

Вечеромъ Корпусъ былъ иллюминированъ и красился вензелевыми изображеніями: „Н. А. М.“.—У губернскаго предводителя дворянства Николая Ивановича Тулинова былъ великолѣпный балъ.

9 ноября Начальникъ Штаба военно-учебныхъ заведеній, посѣтивъ попечителя Корпуса, прибылъ вмѣстѣ съ нимъ и директоромъ въ залу, гдѣ были собраны всѣ воспитатели, наставники, воспитанники и многіе изъ родителей. Отслужили молебенъ и выслушали краткую рѣчь отца духовнаго. Кадеты были распределены на два отдѣленія одного и того же класса, соотвѣтственно экзамену. Ученіе началось лекціями Закона Божія.

На обѣдъ къ директору Корпуса собрались почетнѣйшіе Воронежскіе жители и пріѣзжіе почетные посѣтители, воспитатели и нѣкоторые изъ воспитанниковъ.

11 ноября въ воскресенье, отслуживъ молебенъ Угоднику Святителю Митрофану и приложась къ мощамъ, воспитанники были представлены высокопреосвященному Антонію¹⁾, который съ поучительною рѣчью благословилъ каждаго кадета особой иконою Св. Угодника. Попечителемъ Корпуса генераль-маіоромъ Чертковымъ въ тотъ же день въ 8-мъ часовъ вечера данъ былъ, въ новой корпусной залѣ, блистательный балъ, на которомъ находилось болѣе 400 особъ. Дѣти Корпуса, по желанію Его Превосходительства, танцовали съ малолѣтними дочерьми почетнѣйшихъ гостей. Кадеты своевременно оставили собраніе, балъ же продолжался далеко за полночь съ общимъ необыкновеннымъ удовольствіемъ.

Ужинъ въ столовой корпусной залѣ былъ исполненъ радушія и искренняго веселія.

Такъ совершилось открытіе Михайловскаго Корпуса въ Воронежѣ²⁾.

¹⁾ Архіепископъ Воронежскій Антоній (Смирницкій), по слабости здоровья, не могъ участвовать въ торжествѣ открытія Корпуса. *Ред.*

²⁾ Извѣстіе объ открытіи Михайловскаго Воронежскаго Кадетскаго Корпуса перепечатано нами изъ Воронежскихъ Губ. Вѣдомостей (1845 г. № 46). *Ред.*

II.

Н. С. Тарачковъ, бывший преподаватель Михайловскаго Воронежскаго Кадетскаго Корпуса. † 1893 г.

13-го сентября 1893 года въ гор. Орлѣ скончался Николай Степановичъ Тарачковъ, преподаватель Орловскаго-Бахтина Кадетскаго корпуса, бывший первоначально преподавателемъ въ Михайловскомъ-Воронежскомъ Корпусѣ, извѣстный труженикъ-педагогъ естественныхъ наукъ, ботаникъ и зоологъ, горячо преданный своему дѣлу. Въ краткой автобіографіи, писанной въ 1887 г., Н. С. говоритъ о себѣ, что онъ „уроженецъ Бѣлоруссіи, губ. г. Могилева на Днѣпрѣ, род. 1822 года 13 марта. Первоначальное образованіе получилъ въ мѣстной гимназій, въ числѣ преподавателей которой тогда былъ и извѣстный педагогъ-литераторъ М. В. Чистяковъ. По окончаніи гимназическаго курса (1840 г.), онъ поступилъ въ Московскій университетъ, во 2-е отдѣленіе философскаго факультета (что нынѣ физико-математическій), при попечителѣ графѣ С. Г. Строгановѣ, ректорѣ Каченовскомъ и инспекторѣ студентовъ П. С. Нахимовѣ (братъ севастопольскаго героя). Профессорами этого факультета, по отдѣленію естественныхъ наукъ, тогда были: протоіерей П. М. Терновскій, читалъ богословіе, С. П. Шевыревъ упражнялъ студентовъ перваго курса всѣхъ четырехъ факультетовъ въ „русскомъ слогѣ“, посвящая большую часть лекцій на критическій разборъ сочиненій студентовъ, писавшихъ на темы по своему выбору, что особенно благотворно вліяло на развитіе литературной дѣятельности многочисленныхъ слушателей его, изъ которыхъ впоследствии получили извѣстность: А. Писемскій, Н. Сѣверцовъ, Н. Анненковъ, (студенты отдѣленія естеств. наукъ), А. Давидовъ (отд. математич. наукъ), А. Фетъ (филолог. факульт.), кн. В. Черкасскій, Я. Полонскій, К. Ушинскій (юридич. фак.), Е. Пеликанъ (медич. фак.) и другіе. Деканъ факультета Д. М. Перевощиковъ преподавалъ астрономію, А. Г. Фишеръ фонъ Вальдгеймъ ботанику, К. Ф. Рулье—зоологію и палеонтологію, Г. Е. Щуровскій—минералогію и геологію, И. М. Глѣбовъ—сравнительную анатомію и физиологію, Р. Г. Гейманъ—химию, Линовскій—сельское хозяйство, М. Ѡ. Сласскій—опытную физику, метеорологію и физическую географію, Н. Зерновъ—анатомическую геометрію, высшую алгебру, дифференціальное и интегральное исчисленія, Н. Д. Брашманъ—механику и оптику, В. Н. Лешковъ—законы о состояніяхъ, государственныя и губернскія учрежденія“. Еще бывши студентомъ, Н. С. Тарачковъ успѣлъ заявить себя своими выдающимися здравыми сужденіями по физиологіи и ботаникѣ, любимымъ имъ наукамъ. Такъ на 3-мъ курсѣ за сочиненіе на факультетскую тему „*О взаимномъ отношеніи между организаціей животныихъ и окружающими ихъ наружными условіями*“,—Совѣтомъ университета награжденъ былъ серебряною медалью. Окончилъ онъ полный курсъ въ 1845 году и, по особой рекомендаціи Попечителя Округа, какъ лучший студентъ, при-

глашенъ былъ инспекторомъ классовъ новооткрывавшагося тогда въ Воронежѣ Кадетскаго Корпуса на должность преподавателя естественныхъ наукъ.— Это одинъ изъ моихъ добрыхъ сослуживцевъ по Корпусу, съ нимъ мы связаны самой тѣсной дружбой. Съ нимъ мы дѣлились своими мыслями, взглядами и впечатлѣніями, выносимыми изъ жизни служебной и педагогической дѣятельности, дѣлились также и добрыми совѣтами и по литературнымъ вопросамъ. Жаль Н. С., какъ друга и сотоварища и вообще какъ прекраснаго человѣка. Объ немъ, вѣроятно, пожалѣютъ многіе, знавшіе его, — пожалѣютъ объ немъ особенно бывшіе кадеты, какъ о любимомъ своемъ преподавателѣ, и помянутъ его добрымъ словомъ. Характера Н. С. былъ мягкаго, добраго, тихаго, ровнаго и совершенно невозмутимаго, что на педагогическомъ поприщѣ можно считать рѣдкостью.

Въ послѣднее время онъ цѣлый годъ проболѣлъ, перенося тяжкія мучительныя страданія. Замѣчательно, что при такихъ страданіяхъ, онъ сохранилъ твердость духа. Такъ онъ писалъ намъ не болѣе, какъ за 4 дня до своей смерти, какъ будто предчувствовалъ, что это будетъ его послѣднее „прости“. Вотъ что онъ писалъ намъ:

„Болѣю цѣлый годъ, — здоровье мое постепенно ухудшается, въ послѣдніе мѣсяцы я уже нахожусь почти на смертномъ одрѣ. Начало болѣзни выразилось на сердцѣ и на кровеносныхъ сосудахъ, въ которыхъ, по мнѣнію врачей (на консиліумѣ), произошло органическое „отложеніе, нарушившее правильность сердцебіенія (пульсъ 100 и болѣе разъ въ минуту, въ мои годы — 72). Первоначально причиною „находятъ старые воронежскіе ревматизмы, которые теперь поразили „центральную кровеносную систему, что и отразилось на всемъ процессѣ питанія: аппетитъ на пищу совсѣмъ уничтожился, и я въ тоже время нахожусь въ состояніи погибающаго отъ голода. Обмороки „и днемъ и ночью, покоя нигдѣ не нахожу, но который, вѣроятно, скоро „получу въ подземномъ анатомическомъ кабинетѣ... Помолитесь „объ облегченіи моихъ страданій предъ мощами Св. Угодника Митрофана“.

На письмо больнаго я немедленно отвѣтилъ, но, къ сожалѣнію, письмо мое не застало его въ живыхъ....

Какъ натуралистъ и фیزیологъ, больной хорошо зналъ и предвидѣлъ исходъ своей болѣзни, почему спокойно и приготовлялся къ христіанской кончинѣ. Послѣ христіанскаго напутствія ему стало лучше, и семейство, окружавшее больнаго, нѣсколько ободрилось, но не надолго. Въ 11 часовъ дня наступилъ 6-й пароксизмъ злокачественной лихорадки, котораго больной и не выдержалъ; скончался онъ на 72-мъ году своей жизни, прослуживши на пользу науки и просвѣщенія 47 лѣтъ.

Передавая послѣднія, такъ сказать, предсмертныя минуты Н. С. Тарачкова, мы считаемъ долгомъ привести въ извѣстность памятныя намъ черты его педагогической дѣятельности въ Воронежскомъ Корпусѣ, какъ служебной, такъ и выслужебной, въ особенности въ виду приближающагося 50-ти лѣтняго юбилея со дня открытія Корпуса.

8 ноября 1845 года предположено было открытіе въ Воронежѣ Кадетскаго Корпуса съ наименованіемъ онаго въ честь Его Императорскаго Высочества Великаго Князя Михаила Павловича, бывшаго тогда Главнымъ Начальникомъ военно-учебныхъ заведеній—„Михайловскій-Воронежскій“.

Къ корпусу, въ который должны были поступить дѣти дворянъ, приписаны были губерніи: Воронежская, Тамбовская, Пензенская, Саратовская, Войско Донское и Кавказъ.

Назначены были начальствующія лица: директоромъ Корпуса генераль-майоръ А. Д. *Винтуловъ*, инспекторомъ классовъ полковникъ В. А. *Половцовъ*, баталіоннымъ командиромъ полковникъ *Красинскій*, ротные командиры, дежурные офицеры и другіе члены, которые были заблаговременно въ Воронежѣ.

Въ кадетскихъ корпусахъ по учебной части, по прежнему положенію, избраніе и приглашеніе опытныхъ преподавателей лежало на обязанности инспектора классовъ. Такъ В. А. Половцовъ, прибывши въ Воронежъ заблаговременно, первымъ долгомъ озаботился о пріисканіи преподавателей (хотя у него были уже въ виду приглашенные изъ другихъ городовъ, но недоставало еще многихъ). Съ этою цѣлію, по соглашенію съ начальствомъ здѣшнихъ учебныхъ заведеній, онъ посѣщалъ классы преподавателей, слушалъ преподаваніе ихъ,—такъ напр. въ Духовной Семинаріи онъ избралъ въ законоучители Корпуса соборнаго свящ. И. Т. *Далаева*,—въ Гимназіи учителя исторіи И. И. *Словатинскаго*, а впоследствии П. В. *Малыхина*—учителемъ рус. языка и словесности, И. С. *Дажкаго*—учителемъ географіи. Такъ и пишущій эти строки А. А. *Хованскій*, Н. С. *Тарачковъ* и С. П. *Павловъ* также по приглашенію В. А. Половцова, почти одновременно прибыли изъ другихъ городовъ; заблаговременно прибылъ преподаватель нѣмецкаго яз. *Де-Мери*. По приглашенію же директоромъ Корпуса прибыли преподаватели—математики капитанъ Н. Н. *Глотовъ*, штабсъ-капитанъ И. В. *Карпинскій* (теперь генераль-майоръ),—французскаго яз.—Ф. О. *Спримонъ*, *Жакене*, *Христоферзенъ*. Послѣ другихъ поступили фр. яз. *Гутъ*, нѣмецкаго языка: А. А. *Ландшевскій*, К. Г. *Форсель*, *Диктъ*.

Ко дню открытія Корпуса начали съѣзжаться представители дворянъ и дворяне приписанныхъ къ Корпусу губерній, а большинство изъ нихъ привезли дѣтей своихъ, ранѣе зачисленныхъ къ принятію въ этотъ корпусъ Штабомъ военно-учебныхъ заведеній. На первое время явилось такихъ кандидатовъ ограниченное количество (пріемъ продолжался и послѣ), изъ которыхъ были приняты почти всѣ, болѣе 100 кандидатовъ, которые и назначены были въ 1-й классъ, раздѣленный на 2 отдѣленія.

На первыхъ порахъ учебниковъ не было (не успѣли выслать), и на конференціи инспекторомъ классовъ предложено было занять воспитанниковъ рассказами изъ исторіи и пересказами слышаннаго, письмомъ на классныхъ доскахъ, развѣшанныхъ по стѣнамъ. Конференціи

подъ предѣдательствомъ инспектора классовъ назначались нерѣдко, на которыхъ обсуждались разные приемы обученія по каждому предмету и какъ лучше вести дѣло. Случалось, что по нѣкоторымъ вопросамъ мнѣнія и взгляды на преподаваніе расходились, а потому г. инспекторъ предлагалъ всѣмъ намъ тутъ же письменно изложить каждому свое мнѣніе. Вообще дѣятельность и озабоченность В. А. Половцева по преподаванію были благотворныя, онъ руководилъ насъ, какъ опытный педагогъ, и желалъ поставить дѣло преподаванія на надлежащую высоту. Его требованія и направленія имѣли на насъ большое вліяніе, да и онъ самъ много работалъ и насъ пріучалъ работать на пользу научнаго дѣла. Онъ самъ издалъ рус. грамматику, которая выдержала болѣе 10 изданій ¹⁾.

За неполученіемъ долгое время учебниковъ, онъ предлагалъ всѣмъ преподавателямъ составлять, каждому по своему предмету, записки, которыя литографировались въ корпусной литографіи и раздавались воспитанникамъ. Такъ напр. И. И. *Словатинскій* составлялъ записки по исторіи, которыя служили образцовыми рассказами, и надо отдать полную справедливость г. Словатинскому, — это былъ замѣчательный рассказчикъ, рассказывалъ увлекательно. Не мѣшало бы собрать и издать его записки. За неимѣніемъ въ то время по естественной исторіи никакихъ учебниковъ, приспособленныхъ къ программѣ кадетскихъ корпусовъ, Н. С. *Тарачковъ* также составлялъ для каждого урока *записки по ботаникѣ и зоологій*, которыя литографировались въ корпусной литографіи и раздавались воспитанникамъ. Эти записки служили руководствомъ для кадетъ до выхода въ свѣтъ учебниковъ, составленныхъ по порученію учебнаго комитета, при бывшемъ Штабѣ военно-учебныхъ заведеній — Постельсомъ, Далемъ и Сапожниковымъ. Преподаватель словесности и русскаго языка П. В. *Малыгинъ* давалъ свои записки, впоследствии составилъ учебникъ по словесности для женскихъ гимназій, который и былъ напечатанъ. Пишущій эти строки (А. А. Хованскій) ²⁾ предлагалъ по русскому языку, для пракческаго усвоенія правописанія, объясненія болѣе трудныхъ словъ на классной доскѣ, чтобы пишущіе при списываніи замѣчали, почему такъ, а не иначе слѣдуетъ писать данныя слова. Такимъ образомъ достигалась двойная польза: и каллиграфія и правописаніе; требовалось только побольше вниманія, сознанія. Вскорѣ поступилъ на службу только что окончившій курсъ въ Харьковскомъ университетѣ М. Ѡ. де-Пуле. Онъ также скоро заявилъ себя выдающимся научнымъ трудомъ — это для класснаго преподаванія „Записки по сравнительной грамматикѣ русскаго и церковнославянскаго языковъ“, который былъ отлитографированъ и представленъ имъ въ Главный Штабъ военно-учебныхъ заведеній.

¹⁾ Онъ, сколько помнится, *первый* ввелъ въ своемъ учебникѣ отдѣлъ о *предложеніяхъ*.

²⁾ А. А. Хованскій, преподаватель русскаго языка и скорописанія, одинъ изъ старѣйшихъ преподавателей, впоследствии сдѣлался извѣстнымъ, какъ редакторъ „Филологическихъ Записокъ“, издаваемыхъ имъ и по настоящее время (съ 1860 г.).
Примлч. Ред.

За этотъ трудъ, признанный заслуживающимъ вниманія, г. де-Пуле удостоился получить отъ Его Императорскаго Высочества, Великаго Князя Михаила Павловича подарокъ—золотыя часы.

Преподаватель франц. языка Ф. О. Спримонъ по своему предмету для руководства составлялъ записки по грамматикѣ и выдавалъ воспитанникамъ, а впослѣдствіи времени выработалъ изъ нихъ и напечаталъ краткій курсъ грамматики, практичный, отличающійся простымъ, яснымъ и общедоступнымъ изложеніемъ. Методъ преподаванія состоялъ въ объясненіи значенія словъ и выраженій, переводѣ краткихъ выраженій и небольшихъ отрывковъ. Переводы вообще составляли у него главную классную работу въ связи съ заученными словами ¹⁾.

Въ заключеніе педагогической дѣятельности преподавателей Корпуса нельзя не указать на выдающуюся дѣятельность преподавателя рисованія С. П. Павлова. Онъ родомъ москвичъ. Художественное образованіе получилъ въ извѣстной славящейся рисовальной Строгоновской школѣ въ Москвѣ. Онъ также былъ приглашенъ преподавателемъ въ Ворон. Кад. Корпусъ инспекторомъ классовъ В. А. Половцевымъ. Павловъ былъ въ полномъ смыслѣ художникъ. Онъ умѣлъ расположить и заинтересовать кадетъ искусствомъ рисованія и полюбить это занятіе. И дѣйствительно, надо отдать полную ему справедливость: воспитанники охотно и съ любовью занимались рисованіемъ; большинство изъ нихъ достигло замѣчательныхъ успѣховъ, а нѣкоторые, конечно, болѣе даровитые, выказывали чисто художественныя успѣхи—какъ по выполненію и отдѣлкѣ съ оригиналовъ, такъ и рисовали съ натуры замѣчательно удачно. Мы часто разсматривали эти рисунки и дѣйствительно нѣкоторыми изъ нихъ любовались. Такъ одинъ изъ воспитанниковъ, именно Сотенскій, снималъ портреты просто карандашемъ съ товарищей или съ служителей въ классѣ или въ ротѣ такъ удачно и скоро, что всегда съ перваго взгляда можно было узнать, съ кого снять тотъ или другой портретъ. Сергѣй Павловичъ нерѣдко водилъ воспитанниковъ на экскурсіи, выбиралъ лучшіе виды Воронежскихъ окрестностей и заставлялъ ихъ снимать съ разныхъ точекъ зрѣнія, при этомъ, конечно, объяснялъ имъ, какъ принятыя за эту работу, на что обращать больше вниманіе. Плодотворная дѣятельность г. Павлова не ограничивалась однимъ класснымъ воздѣйствіемъ на развитіе въ воспитанникахъ чувства изящнаго и художественнаго, бойкости, и твердости, и мѣткости въ эскизахъ и штрихахъ, чего онъ и достигалъ, но онъ задумалъ предпринять достойный подражанія трудъ, представляя старинные и современные костюмы крестьянъ и крестьянокъ Ворон.

¹⁾ Недавно намъ пришлось услышать отъ одного изъ бывшихъ воспитанниковъ здѣшняго корпуса г. Томилина (который теперь самъ отецъ семейства; у него два сына воспитывались въ этомъ же корпусѣ, а теперь уже офицерами, третій здѣсь-же учится) вотъ какой отзывъ о преподаваніи г. Спримона: „Я поступилъ въ корпусъ не только „безъ всякой подготовки изъ французскаго языка, но рѣшительно не зналъ и не видѣлъ „ни одной буквы, и вотъ въ продолженіе своего пребыванія въ корпусѣ, я настолько „успѣлъ и приобрѣлъ знанія, что могъ довольно свободно переводить съ фр. яз. на „русскій и понимать разговорный языкъ, и вотъ теперь свободно читаю по французски; „всѣмъ этимъ я обязанъ прекрасной методѣ Ф. О. Спримона“.

и сосѣднихъ губ., иначе сказать—воспроизвести живую картину въ лицахъ въ полной праздничной костюмировкѣ,—и достигъ этого въ совершенствѣ, рисуя съ натуры. Всѣхъ рисунковъ было снято. по словамъ г. Л. М. Павловой ¹⁾, 42 ²⁾); всѣ они художественно исполнены въ аквареляхъ, такъ что видишь живыя личности въ разнообразныхъ костюмахъ, женщинъ въ ихъ праздничныхъ нарядахъ не только современныхъ, но и въ старинныхъ. Между ними были и костюмы Ворон. кучихъ и мѣщанокъ, ихъ парчевыя и штофныя душегрѣйки, ковровыя платки и шелковыя разноцвѣтныя повязки съ перстенькомъ; все это теперь исчезло и замѣнено современными модными костюмами. Поврой костюмовъ, уборъ, разнообразіе цвѣтовъ и оттѣнки оныхъ, все до мелочей сохранено и передано, для чего необходимо было въ точности записывать особо, гдѣ какіе цвѣта и оттѣнки ихъ требовалось наложить. С. П. имѣлъ случай сбыть свои рисунки за границу за очень выгодную цѣну, но по сочувствію ко всему своему родному, русскому художеству и особенностямъ національной костюмировки, онъ, какъ русскій художникъ, отказался отъ предложеній и пожелалъ лучше оставить всѣ рисунки въ своемъ отечествѣ и отослалъ ихъ на бывшую тогда въ Москвѣ этнографическую выставку. Далковскій музей пожелалъ приобрести ихъ и сдѣлалъ С. П. предложеніе,—желаетъ ли онъ получить за нихъ большую золотую медаль или деньги. С. П. выразилъ желаніе получить послѣднее и получилъ 750 руб. за 30 рисунковъ (по 25 руб. за каждый) и серебряную медаль, а 12 рисунковъ были возвращены ему съ заявленіемъ, что отлагаются до будущаго времени. По смерти С. П., супруга его продала оставшіяся 12 рисунковъ Императорской Академіи Художествъ за 200 рублей.—Сергій Павловичъ состоялъ членомъ-сотрудникомъ 3-хъ Обществъ: Этнографическаго, Географическаго и Акклиматизаціи растений и животныхъ; прослужилъ въ Корпусѣ 28 л.

Таковъ былъ составъ первыхъ преподавателей Воронежскаго корпуса, среди которыхъ началъ свое педагогическое поприще Н. С. Тарачковъ. Благодаря направленію педагогической части нашего уважаемаго инспектора классовъ В. А. Половцева, его благотворному вліянію на насъ, его указаніямъ и совѣтамъ, дѣйствительно, у насъ проявилось благородное соревнованіе, и всѣ энергично трудились на пользу учебнаго дѣла. (Здѣсь встаетъ считаемъ не лишнимъ дополнить, что директоръ Корпуса однажды предложилъ преподавателямъ во время каникулъ заниматься съ воспитанниками повтореніемъ пройденнаго, въ лагеряхъ, и мы ѣздили и занимались). Результаты классныхъ занятій выяснились на первыхъ же выпускахъ кадетъ изъ Корпуса, отправленныхъ для продолженія курса въ высшія Петербургскія спеціальныя военныя училища, гдѣ по пріемнымъ экзаменамъ, какъ стало

¹ Супруги покойнаго, любезно сообщившей намъ помѣщаемыя здѣсь свѣдѣнія о С. П.

² Если принять во вниманіе, что на этихъ 42-хъ рисункахъ (на особыхъ листахъ) находились и отдѣльныя лица, по большей части группы лицъ, то окажется, что имъ снято всего костюмированныхъ лицъ около 150 или 200. Вотъ какою живою памятникъ оставилъ по себѣ Сергій Павловичъ Павловъ для исторіи и этнографіи Воронежской губерніи!

извѣстнымъ, наши воспитанники занимали первые или вторые МѢ между прочими воспитанниками другихъ кадетскихъ корпусовъ.

Дѣятельность Н. С. не ограничивалась классными занятіями. Съ самаго вступленія своего въ Корпусъ съ университетской скамьи на педагогическое поприще, онъ намѣтилъ себѣ широкую программу занятій по *ботаникѣ*—собрать и описать растенія Воронежской флоры и фауны: это была его главная задача; другая по *зоологій*—собрать коллекціи животныхъ, пернатыхъ, гадовъ, пресмыкающихся, изготовить чучелы и пр. и пр. Кабинетъ его время отъ времени увеличивался разставленными и разложенными на полкахъ образцами ископаемыхъ—минералловъ, окаменѣлостей, улитокъ, черепакъ, съ черепомъ человѣч. во главѣ, чучель птицъ; особенно хорошо были приготовлены чучелы стараго огромнаго орла, обезьяны, погибшей въ звѣринцѣ, — все это дѣло рукъ Н. С., богатая коллекція наколотыхъ на булавакахъ бабочекъ, разнообразныхъ видовъ и породъ, — большихъ, красивѣйшихъ, и другихъ насѣкомыхъ. На лекціяхъ у него всегда много было экземпляровъ подъ руками растеній или животныхъ, по которымъ онъ объяснялъ подробно устройство, назначеніе растенія, ничто не оставалось безъ объясненій. Случалось намъ вмѣстѣ проходить въ классъ мимо сада, онъ не пропускалъ случая сорвать нѣсколько экземпляровъ изъ кустовъ растеній съ цвѣтками и безъ цвѣтковъ, приносилъ въ классъ и читалъ по нимъ лекцію. Для собранія и описанія флоры Воронежской губерніи, Николаемъ Степановичемъ предпринимались частыя поѣздки въ разные уѣзды. Въ нѣкоторыхъ поѣздкахъ принимали участіе и мы, и надо было видѣть, когда онъ находилъ какое-либо рѣдкое, роскошное, или неизвѣстное растеніе, съ какимъ онъ тогда любопытствомъ, и удовольствіемъ разсматривалъ иное! и всегда возвращались мы съ богатымъ запасомъ. По пріѣздѣ нужно было опредѣлить каждое, написать подъ М русское и латинское названіе и разложить между двумя большими листами проточной бумаги и потомъ укладывать въ прессъ. Операнія эта довольно многосложная, требуетъ навыка, умѣнья и осторожности, какъ обходиться съ растеніями, чтобы хорошо высушить ихъ, чтобы они сохранили цвѣтъ и свѣжесть. Обыкновенно они укладывались между мягкими листами проточной бумаги въ прессъ, который по временамъ понемногу подвигивался; хорошо отпрессованныя экземпляры накладываются на новые бѣлые и толстые чистые листы и прикрѣплялись (пришивались къ нимъ) въ двухъ-трехъ мѣстахъ. Надъ каждымъ растеніемъ дѣлалась надпись, — названіе латинское и русское, а послѣ наклеивались печатные ярлычки. Всѣ приготовленные такимъ образомъ листы складывались въ папку въ видѣ книги, а затѣмъ въ картонныя крышки; такъ составлялся „*гербарій*“, въ каждой папкѣ заключалось по сотнѣ разныхъ растеній. Такихъ гербаріевъ издано Н. С. четыре сотни. Когда все было готово, онъ рѣшилъ послать это собраніе въ одномъ экземплярѣ на разсмотрѣ-

ніе въ Учебный Комитетъ Главнаго Штаба военно-учебныхъ заведеній, съ приложеніемъ составленнаго имъ списка этихъ растений, а другой экземпляръ черезъ Начальника Главнаго Штаба г.-майора Я. И. Ростовцева съ просьбою поднести Его Императорскому Высочеству Великому Князю Михаилу Павловичу. Учебный Комитетъ, рассмотрѣвъ этотъ гербарій, далъ слѣдующій отзывъ:

„Первая сотня высушенныхъ растений Воронежской флоры Тарачкова составлена изъ хорошихъ, прекрасно высушенныхъ и полныхъ образчиковъ растений, прикрѣпленныхъ къ полулистамъ большаго формата бумаги, такъ что они могутъ быть показываемы на лекціяхъ учащимся, въ нѣкоторомъ отдаленіи, на подобіе рисунковъ, и служить для повторенія пройденнаго изъ ботаники. Списокъ же этихъ растений съ латинскими и русскими наименованіями, указаніемъ мѣстообитаній, мѣсторожденій, почвы, сбилія, времени цвѣтенія и размѣровъ каждаго растенія, а равно и мѣстнаго употребленія нѣкоторыхъ изъ нихъ, напечатанъ въ особой брошюрѣ, что кромѣ большаго удобства въ сохраненіи этикетовъ, сравнительно съ отдѣльными употребительными въ ботаническихъ коллекціяхъ билетами, дастъ еще возможность предлагать эти образчики, вмѣсто вопросовъ на экзаменахъ, съ тѣмъ, чтобы учащійся описалъ всѣ видимыя части растенія, сказалъ къ какому естественному семейству оно относится и т. д. Въ этомъ отношеніи трудъ г. Тарачкова можно назвать образцовымъ“.

Его Императорское Высочество Великій Князь Михаилъ Павловичъ Главный начальникъ военно-учебныхъ заведеній, съ благоволеніемъ принявъ поднесенныя Н. С. изданія, соизволилъ повелѣть: объявить Н. С. въ Приказѣ совершенную свою благодарность за полезныя труды его по части ботаники и разослать по экземпляру высушенныхъ растений Воронежской флоры съ каталогомъ оныхъ во всѣ военно-учебныя заведенія, въ которыхъ преподается ботаника.

Въ тоже время Н. С. Тарачковымъ было представлено въ рукописи въ С.-П. Императорское вольное экономическое общество описаніе Воронежскаго древеснаго питомника, составленное имъ по порученію II отдѣленія общества. Рукопись была рассмотрѣна директоромъ Императорскаго ботаническаго сада, академикомъ Мейеромъ и съ его одобренія напечатана, подъ наблюденіемъ профессора ботаники въ С.-П.Б. университетѣ статскаго совѣтника Шаховскаго, въ декабрьской книжкѣ „Трудовъ Общества“, за 1852 годъ. „Сочиненіе это, по отзыву о немъ Ученаго Комитета, не только знакомитъ читателя съ полезнымъ учрежденіемъ питомниковъ вообще и съ Воронежскимъ въ особенности, но, представляя картину растительности и вмѣстѣ метеорологическія наблюденія и наблюденія періодическаго развитія растений, оно составляетъ драгоценный матеріалъ вообще для климатологіи Россіи. По сему трудъ этотъ, сказано въ отзывѣ, заслуживаетъ особеннаго вниманія и можетъ служить образцомъ для всѣхъ преподавателей естественной исторіи, въ разнообразныхъ мѣстностяхъ Россіи; ибо весьма желательно было бы имѣть подобныя описанія всѣхъ зна-

чительныхъ садовъ нашего отечества, не только содержимыхъ иждивеніемъ Правительства, но и частныхъ владѣльцевъ. Такія описанія, съ топографическими планами мѣстностей, по временамъ исправляемыя и пополняемыя, служили бы превосходною статистикою какъ садовой растительности, такъ и развитія садоводства въ Россіи“.

Научныя статьи Н. С. по изслѣдованію произведеній природы въ Воронежской губ., какъ наприм. „Путевыя замѣтки при ботаническихъ поѣздкахъ по Воронежской губ.“, („Воронежская Бесѣда“, изд. П. П. Готовымъ и М. Ѳ. де-Пуле ¹⁾), „Мѣсторожденія торфа въ окрестностяхъ г. Воронежа“ (Ворон. губ. вѣдом. 1858 г., № 34), „О климатѣ г. Воронежа“ ²⁾ („Памятн. вѣд. для жителей Воронежской губ. на 1856 г.“), „Свѣдѣнія объ акклиматизаціи животныхъ и растений въ Воронеж. губ.“ (журн. „Акклиматизація“ 1860 г. вып. II), „Изъ путевыхъ замѣтокъ при поѣздкахъ по Воронежской губ.“ („Донъ“ 1873 г. № 28), „О бирючкѣ“ изслѣдованія его пищи, мѣстообитанія и распространенія по р. Дону („Записки акклим. животн.“ 1859 г. Москва), „Опыты акклиматизаціи айманта или китайской ясени въ г. Воронежѣ 1862 г.“ (Вор. губ. вѣд.), „Объ укрѣпленіи сыпучихъ песковъ“ (Ворон. губ. вѣд. 1850 г.), „Не лишнее средство предосторожности при переправѣ въ опасное время года чрезъ рѣчки“ (Ворон. губ. вѣд. 1861 г.), „О разведеніи подсолнечника“ (Воронеж. губ. вѣд. 1857 г.), „О значеніи органическихъ остатковъ для исторіи земнаго шара“ (Ворон. губ. вѣд. 1851 г.), и другія естественно-историческія и сельско-хозяйственныя изслѣдованія и наблюденія обратили на себя вниманіе разныхъ ученыхъ обществъ.

Комитетъ акклиматизаціи животныхъ и растений, состоящій подъ покровительствомъ Е. И. В. Великаго Князя Николая Николаевича Старшаго, въ засѣданіи своемъ 15 янв. 1861 г. опредѣлилъ Тарачкову сребряную медаль за просвѣщенное содѣйствіе и труды его. по образованію и открытію въ г. Воронежѣ Отдѣла комитета.

Императорское Парижское общество акклиматизаціи въ засѣданіи 20 февр. 1862 г. присудило ему бронзовую медаль за акклиматизацію въ Россіи полезныхъ растений.

Императорское Московское общество сельскаго хозяйства, въ засѣданіи 20 дек. 1852 г., присудило ему бронзовую медаль за представленныя имъ на Московскую выставку сельскихъ произведеній высушенныя растенія Воронежской флоры, съ описаніемъ ихъ.

Комитетъ акклиматизаціи животныхъ и растений, состоящій при

¹⁾ Въ 1857 году на берегу рѣки Дона, близъ слободы Новокаменки (Буйволовка тожъ), въ 6 верстахъ отъ Павловска Н. С. открыто значительное пространство гранита, обнаружившагося изъ земли. (Ворон. Губ. Вѣд. 1858 г. № 34). По представленію Н. С. образца этого гранита бывшему губернатору генералу Синельникову тотчасъ же сдѣлано было распоряженіе о доставкѣ большого размѣра монолита на пьедесталъ готовившагося тогда фундамента для памятника Петру Великому. Вскорѣ доставлена была громадная глыба. Гранитъ оказался очень твердымъ и пьедесталъ былъ прекрасно отшлифованъ и вышелъ чисто мраморнымъ.

²⁾ Н. С. нѣсколько лѣтъ велъ, при участіи кадетъ, метеорологическія наблюденія.

И. Моск. обществѣ сельскаго хозяйства въ засѣданіи 20 февр. 1861 г. избралъ его своимъ *уполномоченнымъ* въ г. Воронежѣ.

Воронежскій отдѣлъ комитета акклиматизаціи избиралъ его ежегодно своимъ *ученымъ секретаремъ* до времени выѣзда его изъ Воронежа въ Орель.

Вѣдомства учрежденій Императрицы Маріи Россійское общество садоводства, въ Москвѣ, избрало его своимъ *дѣйствительнымъ членомъ*, 4 сентября 1856 г.

Николай Степановичъ Тарачковъ состоялъ кромѣ того *дѣйствительнымъ членомъ* слѣдующихъ обществъ:

Россійскаго общества садоводства, въ С.-Петербургѣ, съ 8 іюня 1859 г.; И. Московскаго общества сельскаго хозяйства комитета акклиматизаціи животныхъ съ 30 января 1857 г.; того же общества комитета лѣсоводства съ 2 марта 1857 г.; того же общества комитета акклиматизаціи растений съ 20 апр. 1857 г.; того же общества комитета шелководства съ 6 марта 1862 г.; Лебедянскаго общества сельскаго хозяйства членомъ корреспондентомъ, съ 18 сент. 1857 года.

Послѣ смерти (6 февр. 1860 г.) начальника штаба военно-учебныхъ заведеній г.-м. Я. И. Ростовцова, признававшаго въ преподаваніи естественной исторіи могучее учебно-воспитательное, въ умственномъ и религіозномъ отношеніи, средство, вскорѣ (1862 г.) послѣдовало прекращеніе преподаванія этой науки въ кадетскихъ корпусахъ. Оставшемуся за штатомъ Тарачкову поручено было директоромъ Мих. Воронеж. кадетск. корпуса генер.-майоромъ Ватаци, преподаваніе физики; кромѣ этого, онъ преподавалъ еще въ Воронежск. женской гимназій естественную исторію и физику.

Въ слѣдующемъ же 1863 году, 14 мая, Высочайше утверждены положенія о преобразованіи кадетскихъ корпусовъ въ военныя гимназій. Главнымъ начальникомъ военно-учебныхъ заведеній назначенъ былъ попечитель Московскаго учебнаго округа генер.-адъют. Н. В. Исаковъ, который снова возстановилъ преподаваніе естественной исторіи во ввѣренныхъ ему военно-учебныхъ заведеніяхъ. Первымъ изъ провинціальныхъ кадетскихъ корпусовъ былъ преобразованъ въ военную гимназію Орловскій — Бахтина. Вновь назначенный директоромъ ея, полковникъ генеральнаго штаба Д. А. Бушенъ пригласилъ Тарачкова въ Орель на должность воспитателя кадетъ и преподавателя возобновляемой естественной исторіи, съ августа м. 1864 года.

Съ переѣздомъ изъ Воронежа въ Орель, Н. С. прекратилъ дальнѣйшія изслѣдованія произведеній природы въ Воронежской губ. По новости и многосложности занятій на этихъ двухъ должностяхъ, ему невольно пришлось ограничить свою дѣятельность одною службою. Только съ 1873 г. Н. С. представилась возможность присоединить къ своимъ обычнымъ занятіямъ изданіе и редактированіе начатой имъ первой частной въ г. Орлѣ газеты, подъ названіемъ „Орловскій Справочный Листокъ“.

Спустя три года, постепенно расширявшаяся программа этой газеты потребовала на занятия ею и больше времени; но за неимѣніемъ его, Тарачковъ передалъ это изданіе другому лицу, переименовавшему его въ „*Орловскій Вѣстникъ*“, продолжающійся и теперь. Съ 1874 г. Тарачковъ оставилъ должность воспитателя и ограничился преподаваніемъ естественной исторіи.

Изъ хозяйственныхъ работъ Н. С. можно указать на слѣдующія:

Въ сѣверѣ Михайловскаго Воронежскаго Кадетскаго Корпуса (въ началѣ 50-хъ годовъ) были имъ разведены деревья бѣлой душистой акаціи, шелковицы, китайской ясени, грецкого и американскаго орѣха, гледичій, дикой малины, каштана, настоящаго винограда съ дозрѣвающими, при Воронежскомъ климатѣ, плодами и др.. Когда онъ перешелъ на службу въ Орель, то при Орловскомъ Бахтина Кадетскомъ корпусѣ (1865—6 гг.), съ участіемъ въ садовыхъ работахъ кадетъ, также разведенъ имъ и тамъ довольно значительный садъ изъ декоративныхъ и частію фруктовыхъ деревьевъ, которыя уже развились въ большія тѣнистыя деревья. Эти факты убѣдили его, что каждый любитель садоводства на своемъ вѣку можетъ вырастить изъ зерна два поколѣнія взрослыхъ деревьевъ и насладиться ихъ плодами и тѣнію ихъ въ жаркое лѣто.

По домашней хозяйственной дѣятельности (писалъ онъ въ одномъ письмѣ Н. В. Воскресенскому) въ имѣніи своей жены (Тамбов. губ. Усманскаго уѣзда въ селѣ Крестительскомъ, близъ станціи Дрязги, Грязе-Воронежской ж. д.) на 6 десятинахъ распашной земли Н. С. устроилъ небольшую усадьбу и развелъ фруктовый садъ (1859—1863). Изъ сѣмянъ, для прививки дичковъ онъ получалъ черенки отъ самихъ хозяевъ лучшихъ садовъ въ г. Воронежѣ и изъ нѣкоторыхъ имѣній Воронежскаго уѣзда, а также изъ Рязанской и Кіевской губ. черезъ знакомыхъ. Кругомъ сада Н. С. завелъ живую изгородь, разросшуюся теперь (1887 г.) приблизительно до 5—10 сажень и не требующую никакой ремонтировки.

Всю жизнь свою посвятившій изученію естественныхъ наукъ, Н. С. Тарачковъ весьма сожалѣлъ о слабомъ развитіи у насъ въ Россіи подобнаго рода знаній.

Вотъ что писалъ онъ по этому поводу: „Наши русскіе молодые таланты, что есть лучшаго и способнѣйшаго въ семьяхъ изъ отроковъ и юношей всѣхъ сословій, во всѣхъ губерніяхъ, будущіе дѣятели и капитальные столбы въ Государствѣ на всѣхъ поприщахъ служебной и гражданской дѣятельности, поступая въ классическія гимназій, какъ первенствующія учебныя заведенія, и употребляя большую часть времени на изученіе идеальнаго классицизма, съ его умершими уже языками, а потому недвигающеюся впередъ и навсегда остановившеюся въ своемъ ростѣ литературою ветхой древности, въ тоже самое время лишены на всю свою жизнь познанія окружающей природы въ ея трехъ царствахъ! Оставаясь такимъ образомъ хотя высокоумственно развитыми, въ то же время, какъ бѣлоручки, они чужды и

безсилны для пользованія окружающею ихъ и даже составляющею для многихъ изъ нихъ болѣе или менѣе значительную собственность, въ видѣ земельныхъ угодій, фабрикъ, заводовъ, каменно-угольныхъ нефтяныхъ копей и т. п. Для пользованія ими, какъ было и въ старину у насъ, всѣ эти образованнѣйшіе и даровитѣйшіе классики, поставлены, по прежнему же, въ зависимость отъ иностранныхъ нѣмецкихъ спеціалистовъ-реалистовъ, въ видѣ управляющихъ-агрономовъ, садовниковъ, сахароваровъ, виногуровъ, фабричныхъ химиковъ, механиковъ и другихъ разнообразныхъ техниковъ до искусныхъ столяровъ, слесарей и кузнецовъ..... Всѣ матеріальныя работы у насъ остались за нѣмецкими спеціалистами, какъ чернорабочими, а мы русскіе, какъ бѣло-ручки, находясь въ вѣчной отъ нихъ зависимости, кланяемся имъ и платимъ имъ громадную матеріальную дань, нерѣдко продавая имъ и свою земельную, фабричную и др. собственность“.

„Существующія у насъ высшія спеціальныя агрономическія и другія разныя техническія учебныя заведенія, по малочисленности охватывающихъ въ нихъ курсъ и въ то же время при высшихъ правахъ, имъ предоставляемыхъ, для нашего обширнѣйшаго по пространству земли государства, составляютъ только каплю въ морѣ“¹⁾.

А. Хованскій.

¹⁾ Письмо Н. В. Воскресенскому, 1887 г.

Матеріалы по археологіи Дона.

(Находки монетъ и предметовъ религіознаго культа, относящихся къ древнѣйшимъ временамъ по XII в. включительно).

На IX Археологическомъ Сѣздѣ, собиравшемся въ г. Вильнѣ въ истекшемъ 1893 году (съ 1 по 14 августа), на засѣданіяхъ и въ частныхъ бесѣдахъ археологовъ не разъ возбуждался вопросъ о необходимости широкихъ археологическихъ изслѣдованій по берегамъ Дона и во всемъ вообще Придонскомъ краѣ, богатомъ археологическими памятниками, но еще далеко не изученномъ въ археологическомъ отношеніи. Отрывочныя извѣстія о памятникахъ Донской старины разбросаны въ разныхъ изданіяхъ, причемъ едва-ли всѣ памятники отмѣчены въ этихъ извѣстіяхъ; случайныя археологическія находки на Дону не приведены въ извѣстность; отдѣльныя научныя разысканія и раскопки по Дону не сведены въ общій археологическій очеркъ, если только возможенъ подобный очеркъ, при современномъ состояніи литературы по археологіи Дона. Между тѣмъ слѣды древней исторической жизни на Дону постепенно исчезаютъ, памятники археологическіе разрушаются, пропадаютъ для исторіи, какъ это недавно заявлено было въ „Воронежскихъ древностяхъ“ Е. Л. Марковымъ¹⁾ и какъ тоже самое въ отношеніи къ области Войска Донскаго утверждалъ на Виленскомъ Сѣздѣ представитель Донскаго областного музея Х. И. Поповъ.

Исторія Дона, вообще говоря, бѣдна фактами, въ особенности за древнѣйшій ея періодъ, и путемъ мѣстныхъ археологическихъ изслѣдованій мы могли бы хотя нѣсколько ее восполнить. Въ частности по Воронежскому Придонию мы имѣемъ историческія свѣдѣнія болѣе или менѣе полныя только за два—три столѣтія, къ намъ близкія (да и эти свѣдѣнія еще не освѣщены научно), затѣмъ историческія извѣстія о нашемъ краѣ становятся отрывочными (XVI—XIII в.) и наконецъ обрываются на нѣсколько столѣтій, и именно тогда (XII в.), когда всякаго рода указанія могли бы быть особенно цѣнны. Отъ X и XI столѣтій мы не имѣемъ по Воронежскому краю никакихъ документаль-

¹⁾ Очеркъ замѣчательнѣйшихъ древностей Воронежской губ. Л. Вейнберга, съ предисловіемъ и рисунками Е. Маркова. Воронежъ. 1891 г., столб. 7.

ныхъ свидѣтельствъ, и вопросъ о началѣ Воронежской исторіи, какъ-то случайно затронутый въ литературѣ ¹⁾, такъ и остается до послѣдняго времени не выясненнымъ.

Что именно можетъ дать археологія для восполненія мѣстной исторіи, перечислить трудно. Для примѣра остановимся на нѣкоторыхъ данныхъ, заключающихся въ находкахъ древнихъ монетъ и предметовъ религіознаго культа по XII вѣку включительно. Данные эти относятся ко всему вообще Придонскому краю и намѣчаютъ намъ отдѣльныя, впрочемъ довольно характерныя, черты Придонской жизни отъ древнихъ временъ до начала отечественной исторіи Дона и позднѣе.

Изъ находокъ древнихъ монетъ на Дону и его притокахъ можно въ настоящее время указать на слѣдующія:

1. Въ нижней части Дона найдена серебряная Македонская монета Персея (168 г. до Р. Хр.).

2. При рч. Царицѣ (притокъ Дона) близъ пос. Верхнецарицинскаго — серебряная тетродрахма остр. Фасоса, древняя.

3. Въ окрестностяхъ ст. Елизаветовской, въ нижней части Дона, — четыре серебряныхъ Римскихъ монеты I в. до Р. Хр. и I в. по Р. Хр.

4. По рѣкѣ Чирѣ, недалеко отъ впаденія ея въ Донъ, — пять серебряныхъ Римскихъ монетъ I и II вв. по Рожд. Хр.

5. На городищѣ древн. Танаиса, при устьѣ Дона, — монета изъ сплава золота съ серебромъ, Босфорская, Савромата IV (214 г. по Рожд. Хр.).

6. Въ юртѣ Романовской станицы при р. Донѣ — золотая Византійская монета Константина (?), отнесенная къ эпохѣ послѣ Юстиніана и Ираклія (610—641 г.).

7. Въ юртѣ Пятиизбянской станицы, при р. Донѣ — золотая Византійская монета Алексѣя Комнена (1081—1118 г.). ²⁾

8) Близъ р. Оскола (притокъ Донца), въ предѣлахъ нынѣшняго Бирюченскаго уѣзда, Воронежской губ., найдены Византійскія монеты (золотыя) императоровъ Артемія — Анастасія (713—716 г.) и Льва IV (775—780 г.). ³⁾

9. Близъ с. Боршева, Коротоякскаго уѣзда, Воронежской губ., на правомъ берегу р. Дона, найдена серебряная монета, по опредѣленію профессора Березина, принадлежащая Саманидскому государю Насръ-Бенъ-Ахмеду и чеканенная въ Самаркандѣ въ 302 (914/915) году, съ прибавленіемъ имени халифа Муктедиръ-Билла. ⁴⁾

10. Въ юртѣ станицы Цимлянской, на лѣвой сторонѣ р. Дона, найдена *серебряная монета княжества Кіевскаго*, такъ называемое

¹⁾ Шмурло. Митрополитъ Евгеній, какъ ученый. Спб. 1888 г., стр. 230. См. также нашу критическую замѣтку на VIII гл. этой книги „Описаніе Воронежской губерніи“ (Ворон. Епарх. вѣдом. 1888 г. № 23 и 1889 г. №№ 4 и 24).

²⁾ Находки, означенныя подъ №№ 1—7 хранятся въ областномъ Донскомъ музеѣ. См. о нихъ Каталогъ предметовъ, доставленныхъ на археологическую выставку при IX Археол. Съѣздѣ въ 1893 г. Вильна. 1893 г., стр. 117—118.

³⁾ Воронежскія Губ. Вѣдом. 1869 г. № 73 и 1870 г. № 9.

⁴⁾ Приложеніе къ этнографическому альбому и этнографической картѣ Воронежской губ. Составлено дѣйств. чл. Императорскаго Русскаго Геогр. Общ. Н. Второвымъ, Рукопись Им. Р. Геогр. Общ. N. A. 34²/₅, стр. 3, примѣт.

„Владимірово серебро“ третьяго типа (См. на прилож. таблицѣ, въ нижнемъ ряду, между крестами).

11. Тамъ же находили древнія монеты золотыя и серебряныя (Труды I Арх. Съѣзда, т. I, стр. 170).

12. Тамъ же найдена мѣдная монета Херсонскаго чекана съ изображеніемъ на одной сторонѣ монограммы Романа II (959 — 963), а на другой — креста на пьедесталѣ (Труды VI Арх. Съѣзда, т. IV, стр. 276).

13. Около Аксайской стан., Черкаскаго округа, въ оврагѣ Кобыновкѣ, вымыто было 12 золотыхъ монетъ Босфорскаго царства (Труды I Археол. Съѣзда. Москва 1871 г., т. I, стр. 182).

14. На Недвиговскомъ городищѣ, на лѣвой сторонѣ одного изъ гирлъ Дона, наз. Мертвымъ Донцомъ, въ 6 верстахъ отъ залива Азовскаго моря, „отыскано было много золотыхъ, серебряныхъ и мѣдныхъ монетъ; на нѣкоторыхъ изъ нихъ были мужскія и женскія изображенія (грудныя), первыя съ воинскими доспѣхами; на иныхъ изображено по двѣ фигуры съ надписями вокругъ греческими буквами, на нѣкоторыхъ — арабскіе всадники, звѣри, жертвенники и трезубцы; многія надписи заключали въ себѣ слова: Василиосъ Савроматосъ; другія монеты — съ кувчискими, монгольскими и арабскими надписями или даже съ непонятными письменами [sic]; между ними попадались также монеты съ изображеніями римскихъ императоровъ, воинскихъ оружій, триумфовъ, триумфальныхъ колесницъ, римскихъ орловъ и лицъ съ лавровыми вѣнками, безъ надписей; изъ числа серебряныхъ и мѣдныхъ монетъ нѣкоторыя имѣли неправильную округлость и даже овальность, другія же были чрезвычайно толсты“. (Труды I Археол. Съѣзда, т. I, стр. 171—172).

15. На Недвиговскомъ же городищѣ въ 1824 году найдено было г. Кушнеровымъ 23 монеты (См. тамъ-же).

16. На лѣвой стор. Дона, между Елизаветовскою станицею и селеніемъ Колузаевскимъ, подъ пластомъ наноснаго песку въ 2 арш. толщины, найдено „много различныхъ монетъ“ (Тамъ же, стр. 171).

17. Въ Романовской стан., въ гробницѣ кургана, найдена золотая монета Льва III Исаврянина (717—741). (Труды VI Арх. Съѣзда. Одесса. 1889 г., т. IV, стр. 280).

Всѣ названныя находки, которыя, конечно, представляютъ собою незначительную часть подобнаго рода древностей, найденныхъ на Дону (такъ какъ извѣстно, какъ небрежно относились мы къ собиранію и храненію памятниконъ археологіи), — всѣ эти находки указываютъ на *торговля сношенія* древнихъ обитателей Дона съ Македоніей, Римомъ, Босфоромъ, Византіей и даже съ отдаленнымъ Самаркандомъ, и вмѣстѣ съ тѣмъ, въ связи съ другими бытовыми находками, даютъ основаніе предполагать о большемъ или меньшемъ *культурномъ вліяніи* названныхъ странъ на общій сьладъ и характеръ древне-Придонской жизни.

Разные бытовые предметы, время отъ времени открываемые на Дону, знакомятъ насъ съ мелочными подробностями этой жизни, съ во-

оружіемъ древнихъ Донцовъ, съ ихъ одеждою, съ домашней обстановкою и т. п., но находки эти еще не настолько изслѣдованы, чтобы выводы, на нихъ основанные, могли бы быть приняты въ исторической наукѣ, какъ неоспоримо вѣрныя. Болѣе опредѣленные указанія даютъ находки, относящіяся къ предметамъ религіознаго почитанія.

Вблизи поселка Усть-Мечетинскаго, при слияніи рѣкъ Мечетной и Большой (притоки Дона), найдены два бронзовыхъ истукана. (Каталогъ Виленской археол. выставки, стр. 115, табл. VI).

Около села Гвазды, Павловскаго уѣзда, Ворон. губ., при распахиваніи поля, найденъ мѣдный буддійскій кумиръ, съ надписью на санскритскомъ языкѣ, который при разсмотрѣніи его академикомъ Шифнеромъ оказался непальской работы, повдѣе XII вѣка, именно 1306 г. отъ Р. Христ. ¹⁾

Объ находки (едва-ли единичныя?) до нѣкоторой степени намѣчаютъ намъ характеръ древней, *языческой* религіи на Дону, остатки которой могли здѣсь довольно долго держаться, по отдаленности Дона отъ главныхъ центровъ христіанства ²⁾.

Но всего характернѣе христіанскія древности Придонскаго края. Всѣ христіанскія древности, открытыя до сего времени на Дону, найдены въ области Войска Донскаго, въ юртѣ Цимлянскій станицы.

Станица эта находится на правомъ берегу Дона; верстахъ въ четырехъ отъ нея, по другую сторону рѣки, по направленію къ востоку, находится т. н. „Попово городище“, расположенное вблизи „Поповыхъ хуторовъ“. Пространство, занятое городищемъ, можно считать около трехъ десятинъ. Вокругъ городища открыты развалины стѣны, сложенной, по изслѣдованію г. Сизова, изъ кирпичей квадратной формы такимъ образомъ, что ряды кирпичной кладки, шириной въ одинъ кирпичъ, составляли края стѣнки, а середина была забучена битымъ кирпичемъ. Кирпичи кладены *на крѣпкой извести или цементѣ*. Ширины стѣны повсюду имѣла 22 вершка, а въ высоту она сохранила отъ одного до двухъ аршинъ. На юговосточномъ краю городища стѣна во время раскопокъ г. Сизова (1883 г.) находилась на глубинѣ болѣе сажени. Внутри городища была открыта г. Сизовымъ другая древняя стѣна какого-то зданія, имѣвшаго, повидимому, *закруленіе*; она сложена также изъ квадратнаго кирпича, но буда въ срединѣ ея не замѣчено; съ одной стороны она покрыта толстымъ слоемъ штукатурки, ширина стѣны 23 вершка. Кирпичи ея были крупнѣе тѣхъ, изъ которыхъ сложена городская стѣна.

Внутри городища близь древней стѣны были найдены г. Сизовымъ:

1. *Два креста—складня*, отлитые изъ мѣди. Оба креста лежали у скелета. Кресты украшены по краю рубчиками, образующими какъ бы веревочку. Подобные кресты встрѣчаются въ курганахъ центральной Россіи, и потому, по мнѣнію г. Сизова, могутъ быть отнесены къ XI—XII вѣкамъ. (Труды VI Арх. Съѣзда, т. IV, стр. 275).

¹⁾ Тамъ же, въ томъ же примѣчаніи.

²⁾ Близжайшая къ Дону, епархія Сарайская (на Волгѣ) учреждена въ 1261 году.

2. Фрагментъ сосуда красной глины, обжогой и цвѣтомъ напоминающій Херсонскіе сосуды, украшенъ рельефнымъ *изображеніемъ равноконечнаго креста* съ расширенными и закругленными краями. Подобнаго типа кресты, гов. г. Сизовъ, встрѣчаются на Херсонскихъ монетахъ X вѣка. (Тамъ же, стр. 276).

3. *Крестикъ равноконечный*, вырѣзанный изъ камня сѣрватаго цвѣта; подобные кресты могутъ, по словамъ г. Сизова, относиться къ X-му вѣку, но встрѣчаются и позднѣе. (Тамъ же, стр. 277).

Послѣ г. Сизова, и именно въ 1887 г., въ Цимлянскомъ „Поповомъ городищѣ“ производилъ раскопки г. Часовниковъ. Въ сѣверной части городища имъ открыто было *основаніе христіанскаго храма*. О владѣхъ стѣнъ этого храма г. Часовниковъ говоритъ такъ: „онъ (храмъ) сложенъ изъ четырехъугольныхъ правильныхъ плитъ бѣлаго камня (известняка), которыя не составляли впрочемъ сплошной стѣны, а перемежались съ кирпичной кладкой“. (Тамъ же, стр. 279).

Бромъ того г. Часовниковымъ были найдены:

4. Помѣщенный въ первомъ ряду на приложенной таблицѣ, состоящій изъ двухъ половинокъ (цѣлый), бронзовый крестъ. На лицевой сторонѣ—изображеніе Распятія Господа нашего Иисуса Христа. Вверху признаки стертой надписи. На оборотной сторонѣ—углубленіе *осьмиконечнаго креста*, съ остатками металлической эмали сребровиднаго цвѣта, которою углубленіе это было заполнено.

5—6. Находящіеся во второмъ ряду таблицы: а) къ лѣвой рукѣ—одна половинка креста съ изображеніемъ Распятія Иисуса Христа, б) къ правой рукѣ—одна половинка другаго креста съ изображеніемъ, не вполне понятнымъ (по мнѣнію г. Прозоровскаго,—Знаменія Пресвятыя Богородицы). Обѣ эти половинки крестовъ бронзовыя, вызолоченныя чрезъ огонь, и позолота въ значительной степени сохранилась до настоящаго времени.

7. Помѣщенный въ срединѣ втораго ряда таблицы обломокъ одной половинки бронзоваго креста съ изображеніемъ, по всей вѣроятности, Архистратига Михаила.

Всѣ означенные кресты (№№ 4—7) по типу отнесены къ такъ называемымъ „Корсунскимъ“ X—XI вв. Кресты эти были на разсмотрѣніи профессоровъ Д. Ив. Прозоровскаго и Н. В. Покровскаго.

Первый призналъ кресты Корсунскими X и XI вв. Особенно интереснымъ онъ считаетъ изображеніе на одномъ изъ крестовъ Божіей Матери, такъ какъ видитъ на груди ея греческое изображеніе „Знаменія“, т. е. Спасителя. Форма эта,—„воплощеніе“ или изображеніе Спасителя во чревѣ,—ведется чуть-ли не со времени Константина, посвятившаго Богоматери свой городъ. У насъ, въ Россіи, въ Новгородѣ она получила названіе „Знаменія“, и Божія Мать изображалась по поясъ, съ воздѣтыми кверху руками. „Если, говоритъ Прозоровскій, это, дѣйствительно изображеніе греческаго „Знаменія“, или вѣрнѣе „воплощенія“, то крестъ этотъ имѣетъ большой интересъ“. Къ сожалѣнію, рукъ на изображеніи не видно воздѣтыми, и едва-ли

можно допустить, чтобы онѣ стерлись, такъ какъ по обѣ стороны фигуры сохранилась надпись *Μρ* (едва замѣтная) *Θχ* (болѣе замѣтная, особенно буква *Θ*) ¹⁾, именно въ томъ мѣстѣ, гдѣ должны быть руки; вѣроятно же допустить, что рукъ вовсе не было, по неудобству размѣщенія ихъ на крестѣ, или онѣ опущены и скрываются подъ драпировкой. Всѣ вообще изображенія на крестѣ свидѣтельствуютъ о низкой ступени искусства и именно объ „эпохѣ упадка“ Византійскаго иконнаго дѣла.

Второй находятъ кресты эти, такъ называемыми, „Корсунскими“. На нихъ видны остатки металлической эмали (весьма твердой). Надписи и изображенія чисто Византійскія. Кресты такого типа были носимы монахами на спинѣ. Особая форма эмалированного креста на одномъ изъ крестовъ (первомъ на фототипии къ правой рукѣ) есть чисто греческая и появилась она съ VIII до XII в., но по другимъ признакамъ кресты эти можно отнести къ періоду между X и XII в. Материалъ крестовъ—бронза, хорошая, приближающаяся къ спруту“.

8. Находящійся въ третьемъ ряду таблицы, къ лѣвой сторонѣ небольшой крестикъ мѣдный, составлявшій, вѣроятно, какое-либо украшеніе. Въ ушкѣ у него—прижавѣвшій металлическій (тоже, мѣдный) обломокъ.

9. Расположенный въ томъ же ряду таблицы, къ правой рукѣ, крестикъ бронзовый или изъ спрута, съ ушкомъ ²⁾.

10. Помѣщенные въ нижнемъ ряду таблицы двѣ половинки мѣднаго (по мнѣнію другихъ,—изъ спрута), покрытаго патиною, креста, съ изображеніемъ св. князей и страстотерпцевъ Бориса и Глѣба (первый—въ правой рукѣ держитъ церковь, а второй—въ лѣвой, кажется, крестъ) и русскою надписью ихъ именъ.

11. Помѣщенный въ этомъ же ряду, надъ монетою „Владимірово серебро“ крестъ изъ какого-то простаго сѣраго камня, вверху съ просверленною дырочкою для подвѣски.

12. Кромѣ перечисленныхъ крестовъ г. Часовниковымъ найдены три обломка колоннъ, относящихся, по его мнѣнію, къ открытому имъ храму: а) Колонна (обломокъ) изъ сѣраго мрамора. Высота ея 1 арш. 7 в. или 101 сант., въ діаметрѣ сверху 7 в. или 31 сант., внизу 8^{1/2} вершк., или 26 сант. Вѣсъ 13 п. 2 ф.. б) Обломокъ колонны изъ бѣлаго мрамора съ канелюрами, вертикальными желобками (Дорійскаго стиля). Высота съ одной стороны 1 арш. 2 вершк. или 80 сант., съ другой—13 вершк. или 63 сант., въ діаметрѣ сверху менѣе 8 в. или 33 с., внизу—8 в. или 34 сант. Вѣсъ 10 п. 19 ф.. в) База или капитель изъ бѣлаго мрамора съ орнаментомъ и *изображеніемъ креста* Византійскаго стиля. Въ нижней (а если капитель, то въ верхней) ч. основанія имѣетъ 1 арш. ^{1/4} верш., въ поперечникѣ 10 вершк. или 70—44 сант., высота ея 5 вершк. или 22 сант. (Сообщ. X. И. Поповымъ. См. также Каталогъ Виленск. выставки, стр. 119).

¹⁾ На фототипии эти надписи совсѣмъ не вышли, къ сожалѣнію.

²⁾ На фототипии, по ошибкѣ, крестикъ этотъ поставленъ верхнихъ концемъ внизъ, такъ что можно подуматъ, что крестикъ этотъ ставился на чемъ нибудь, а въ дѣйствительности онъ имѣетъ ушко (не вышедшее на фототипии), неправильно обращенное внизъ.

13. Обломки мраморныхъ колоннъ, имѣвшихъ въ діаметрѣ болѣе 2 четв. аршина, были найдены въ Цимлянскомъ городищѣ еще въ концѣ прошлаго столѣтія ¹⁾.

14. Въ 1820 г. тамъ же былъ найденъ небольшой *янтарный крестъ* ²⁾.

Перечисленныя христіанскія древности имѣютъ высокій интересъ для исторіи. Онѣ указываютъ намъ на несомнѣнное существованіе христіанства на Дону въ X—XII вѣкахъ, о чемъ до открытія этихъ находокъ ничего не было извѣстно.

Археологическое изученіе Россіи, благодаря дружному участию ученыхъ въ этомъ дѣлѣ и высокому покровительству Правительства, поставлено въ настоящее время довольно прочно. Съ 1869 года и до послѣдняго времени періодически, черезъ каждые два—три года, собираются русскіе археологи на Сѣзды, по предварительномъ совмѣстномъ обсужденіи работъ по каждому Сѣзду. Такіе Сѣзды были: въ Москвѣ (въ мартѣ 1869 г.), въ Петербургѣ (въ декабрѣ 1871 г.), въ Кіевѣ (въ 1874 г.), въ Казани (въ іюнѣ 1877 г.), въ Тифлисѣ (въ сентябрѣ 1881 г.), въ Одессѣ (въ августѣ 1884 г.), въ Ярославлѣ (въ августѣ 1887 г.), второй Сѣздъ въ Москвѣ (въ январѣ 1890 г.) и въ Вильнѣ (въ августѣ 1893 г.). Слѣдующій, по счету десятый, Археологическій Сѣздъ назначенъ въ Ригѣ (въ августѣ 1896 г.). Въ болѣе или менѣе близкомъ будущемъ дойдетъ очередь и до нашего края ³⁾, и потому въ настоящее время является новое побужденіе къ охраненію и изученію нашихъ памятниковъ древности, къ собиранію всякаго рода мѣстныхъ археологическихъ матеріаловъ, къ приведенію въ извѣстность и къ систематизаціи случайныхъ археологическихъ находокъ на Дону, къ составленію указателей по археологіи Дона, — словомъ, къ усиленной археологической работѣ.

Ст. Звѣревъ.

Фотографическій снимокъ христіанскихъ древностей Придонскаго края и описаніе рисунковъ сообщены намъ членомъ Комиссіи по устройству Донскаго музея Харитоновъ Ивановичемъ Поповымъ, за что приносимъ ему глубокую благодарность.

С. 3.

¹⁾ Колонны эти были представлены бывшему тогда войсковому атаману ген. Орлову, у котораго ихъ видѣлъ англійскій путешественникъ Кларкъ. Труды I Арх. Сѣзда. т. I, стр. 170. Примѣч.

²⁾ Тамъ же, стр. 170.

³⁾ Въ видахъ изученія Придонскаго края въ археологическомъ отношеніи, Предварительнымъ Комитетомъ по X Археологическому Сѣзду уже и для этого Сѣзда принято къ обсужденію нѣсколько мѣстныхъ вопросовъ: 1) „О древнихъ городкахъ Рязанскаго вѣдѣства Воронежѣ и Ливнахъ“, 2) „Слѣды христіанства на Дону въ домовольскій періодъ“. Засѣданія Предварительнаго Комитета по Рижскому Сѣзду происходили въ Москвѣ, съ 4 по 7 января настоящаго 1894 года.

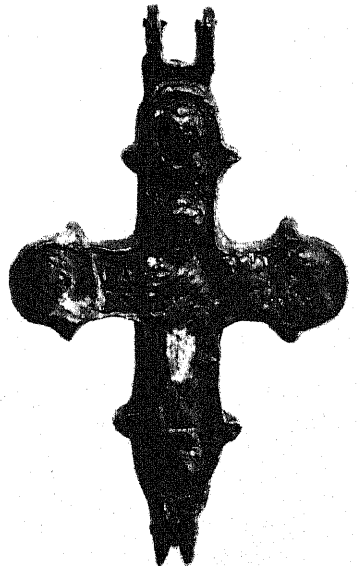
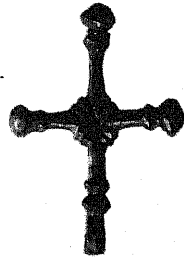
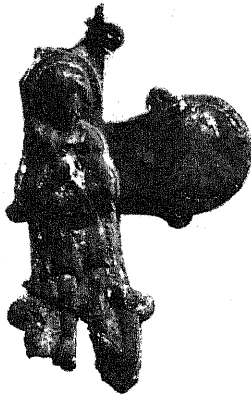
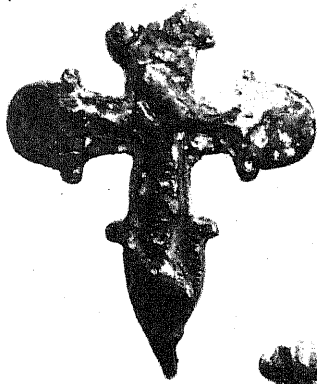

ОТДѢЛЪ IV.—АДРЕСЪ-КАЛЕНДАРЬ.

ГРАЖДАНСКОЕ ВѢДОМСТВО.

М. В. Д.

Губернаторъ—Дѣйствительный Статскій Совѣтникъ Евгеній Александровичъ Куровскій.

Вице-Губернаторъ—въ званіи камеръ-юнкера Двора Его Императорскаго Величества, Статскій Совѣтникъ Графъ Оттонъ Людвиговичъ Медемъ.

Канцелярія Губернатора.

(Помѣщается на Больш. Дворянск. ул., въ д. бывш. Хвоцинскаго):

Управляющій канцеляріей, состоящій при Министерствѣ Внутреннихъ Дѣлъ и откомандированный въ распоряженіе г. Воронежскаго Губернатора, кол. сов. Алексій Никаноровичъ *Савельевъ*. Помощники управляющаго канцеляріей: Старшіе— кол. асс. Иванъ Никаноровичъ *Никитинъ*, надв. сов. Митрофанъ Гавриловичъ *Полянский*; Младшіе: 1) надв. сов. Михайлъ Викторовичъ *Владимировъ*, 2) (вр. и. д.) кол. рег. Василій Александровичъ *Орфеевъ* и 3) (вр. и. д.) кол. рег. Владиміръ Владимировичъ *Измайловъ*. Регистраторъ—губ. секр. Владиміръ Николаевичъ *Брантъ*. Чиновники особыхъ порученій: штатные: старшій—кол. секр. Сергій Сергѣевичъ *Сухонинъ*, младшій—(вакансія). Сверхштатные: старшій—надв. сов. Мечеславъ Александровичъ *Семинъ*, младшій—кол. рег. Ѳедоръ Андреевичъ *Щербина*.

Губернское по земскимъ и городскимъ дѣламъ присутствіе.

(Помѣщается вмѣстѣ съ Канцеляріей Губернатора).

Предсѣдатель—Губернаторъ. Члены: Вице-Губернаторъ, Губернскій Предводитель Дворянства, Управляющій Казенною Палатою, Предсѣдатель и Прокуроръ Окружнаго Суда, Предсѣдатель Губернской Земской Управы, Городской Голова, членъ отъ Губернскаго Земскаго Собранія кол. асс. Александръ Ивановичъ *Алексинъ* и членъ отъ Воронежской Городской Думы купецъ Алексій Николаевичъ *Безруковъ*. Секретарь—надв. сов. Иванъ Васильевичъ *Городнянскій*. Помощ. секретаря—кол. рег. Яковъ Ивановичъ *Мяковъ*.

Губернское Правленіе.

(Помѣщается на Бол. Дворян. ул., въ казенномъ домѣ).

Предѣдательствующій—Губернаторъ. Вице-Губернаторъ.

Совѣтника: старшій—стат. сов. Петръ Ивановичъ *Федотовъ*, стат. сов. Николай Васильевичъ *Воскресенскій*. Секретарь—надв. сов. Венедиктъ Васильевичъ *Бушневъ*. Начальникъ газетнаго стола—надв. сов. Егоръ Николаевичъ *Потамъвъ*, помощ. его—тит. сов. Степанъ Львовичъ *Мурамовъ*. Чиновникъ по счетной и экзекуторской частямъ—кол. рег. Владиміръ Васильевичъ *Савостьяновъ*. Старшіе дѣлопроизводители: надв. сов.: Василій Иванов. *Рябининъ*, Николай Иванов. *Родоконани*; дѣлопроизводители: тит. сов. Капитонъ Капитонов. *Ильинскій*, кол. асс.: Василій Васильев. *Тихоновъ*, Иванъ Андреев. *Новиковъ*, кол. рег. Иванъ Александров. *Петровъ*, (вр. и. д.) пис. 1 разр. Витольдъ Флоріанов. *Яловецкій*; помощ. дѣлопроизводител.: тит. сов.: Митрофанъ Иванов. *Абрамовъ*, Викторъ Алексѣев. *Петровъ*, кол. секр. Михайлъ Антонов. *Ивановъ*, (вр. и. д.) кол. секр. Сергій Андреев. *Скуратовъ*, (вр. и. д.) кол. рег. Петръ Васильев. *Лебедевъ*, губ. секр. Николай Александров. *Семеновъ*. Регистраторъ—тит. сов. Максимъ Григорьев. *Игорскій*. Архивариусъ—тит. сов. Константинъ Григорьевичъ *Поповъ*, помощ. его—тит. сов. Яковъ Дормидонтов. *Ларионовъ*.

Врачебное отдѣленіе.

(Помѣщается на Бол. Дворян. ул., въ д. бывш. Хвоштинскаго).

Инспекторъ врачебнаго отдѣленія—дѣйств. стат. сов. Вильгельмъ Филипповичъ *Задлеръ*. Вр. и. д. помощника его—надв. сов. Владиміръ Феликсовичъ *Спримонъ*. Фармацевтъ, провизоръ—кол. сов. Карлъ Францевичъ *Кайсеръ*.

Строительное отдѣленіе.

(Помѣщается въ зданіи Губернскаго Правленія).

Губернскій инженеръ—стат. сов. Антонъ Станиславовичъ *Купинскій*. Губернскій архитекторъ, академ. архитектуры—дѣйств. стат. сов. Александръ Антоновичъ *Клю*. Младшій инженеръ—граждан. инжен. кол. асс. Иванъ Николаевичъ *Афанасьевъ*. Младшій архитекторъ—гражд. инжен. надв. сов. Станиславъ Людвиговичъ *Мысловскій*. Городской архитекторъ—архитекторск. помощ. кол. секр. Александръ Михайловичъ *Барановъ*. Губернскій механикъ—инжен.-технол. тит. сов. Николай Николаевичъ *Веретенниковъ*.

Чертежное отдѣленіе.

(Помѣщается на Бол. Дворян. ул., рядомъ съ Губернскимъ Правленіемъ).

Губернскій землеѣръ—стат. сов. Ѳеодоръ Семеновичъ *Чигайевъ*. И. д. помощ. его—кол. асс. Вадимъ Викторовичъ *Харламовъ*. Уѣздные землеѣры: Бирюченскій—тит. сов. Сергій Александровичъ *Вивченъ*. Куротоякскій—надв. сов. Михайлъ Васильевичъ *Никольскій*. Воронежскій—надв. сов. Николай Владиславовичъ *Людтъ*. Младшій землеѣрн. помощ. губ. секр. Евгеній Ѳеодоровичъ *Чигайевъ*.

Губернское по воинской повинности присутствіе.

(Помѣщается на Бол. Дворян. ул., въ домъ бывш. Хвоцинскаго).

Предсѣдатель — Губернаторъ. Члены: Вице-Губернаторъ, губернскій Предводитель дворянства, Предсѣдатель губернской земской управы, Воронежскій уѣздный Воинскій Начальникъ, Прокуроръ Окружнаго Суда и Членъ губ. земской управы, членъ-завѣд. дѣлопроизводствомъ — кол. асс. Николай Сергѣевичъ *Заряно*.

Губернское Присутствіе.

(Помѣщается въ зданіи Губ. Правленія).

Предсѣдатель — Губернаторъ. Члены: Вице-Губернаторъ, Губернскій Предводитель дворянства, Прокуроръ Окружнаго Суда. Непремѣнные члены: дѣйств. стат. сов. Ѳедоръ Дмитріевичъ *Чертковъ*, надв. сов. Александръ Ивановичъ *Алексинъ*. Приглашаются на правахъ членовъ для участія въ разсмотрѣніи дѣлъ: судебныхъ — Предсѣдатель или Членъ мѣстнаго Окружнаго Суда, административныхъ — Управляющіе: Казенною Палатою, Государственными Имуществами и Предсѣдатель губ. земской управы. Секретарь — кол. собр. Анатолій Матвѣевичъ *Шталевъ*.

Статистическій комитетъ.

(Канцелярія помѣщается на Бол. Дворян. ул., въ домъ бывш. Хвоцинскаго).

Почетные члены: Ея Императорское Высочество Принцесса Евгенія Максимиліановна и Его Высочество Принцъ Александръ Петровичъ Ольденбургскіе. Преосвященныя: Анастасій, епископъ Воронежскій и Задонскій, — Анатолій, еписк. Калужскій, Владиміръ еписк. Острогожскій, викарій Воронежской епархіи, поч. граж. Иванъ Яковлевичъ *Нечаевъ*, поч. опекунъ, Гофмейстеръ Двора ЕГО ВЕЛИЧЕСТВА Георгій Петровичъ *Алексѣевъ*, проф. Харьк. унив. Дмитрій Ивановичъ *Багалъй*, въ долж. Гофмейстера Двора ЕГО ВЕЛИЧЕСТВА дѣйств. стат. сов. Михаилъ Алексѣевичъ *Веневитиновъ*, стат. сов. Евгений Львовичъ *Марковъ*, дѣйств. статскій совѣтникъ Дмитрій Михайловичъ *Познякъ*, стат. сов. Николай Васильевичъ *Воскресенскій*. Предсѣдатель — Губернаторъ. Помощникъ Предсѣдателя — Федоръ Андреевичъ *Щербина*. Непремѣнные члены по положенію: Губернскій Предводитель Дворянства (онъ же почетн. членъ), Вице-Губернаторъ, Управляющіе: Государственными Имуществами, Казенною Палатою, Акцизными Сборами и Контрольною Палатою, Директоръ народныхъ училищъ, Врачебный Инспекторъ, Городской Голова, Членъ отъ духовной консисторіи, Дѣйствительные члены по положенію: Уѣздные Предводители Дворянства. Дѣйствительные члены по избранію: *Димитрій*, епископъ Каменецъ-Подольскій и Брацлавскій, протоіерей Алексій Михайловичъ *Спасскій*, іеромонахъ Задонскаго монастыря *Геронтій*, прот. Василій *Наумовъ*, священники: Николай *Ермолаевъ* и Василій *Турбинъ*, въ званіи Камергера Двора ЕГО ВЕЛИЧЕСТВА дѣйств. статск. сов. Константинъ Константиновичъ

Случевскій: ген.-маіоры: Николай Афанасьевичъ *Ртвинъ 1-й*, Михайль Ивановичъ *Головинъ*, Александръ Аполлоновичъ *Маринъ*, дѣйств. стат. сов. Иванъ Алексѣевичъ *Лисаневичъ*, отст. ген.-маіоръ Илья Васильевичъ *Карпинскій*; дѣйств. стат. сов.: Константинъ Васильевичъ *Федяевскій*, Петръ Васильевичъ *Болотниковъ*; Цезарь Іосифовичъ *Вояковский*, Федоръ Дмитріевичъ *Чертковъ*, стат. совѣт. Николай Федоровичъ *Бунаковъ*, Василій Васильевичъ *Вяжиревъ*, Николай Петровичъ *Рошупкинъ*, Алексѣй Ивановичъ *Николаевъ*, Александръ Федоровичъ *Комаровъ*, Николай Никитичъ *Пантелѣевскій*, Петръ Ивановичъ *Федотовъ*, Михайль Петровичъ *Григоровскій*, Григорій Макаровичъ *Холодный*, Иванъ Александровичъ *Именицкій*, Сергѣй Михайловичъ *Карпинскій*, Антонъ Станислав. *Купинскій*, Анатолій Христофоровичъ *Сабининъ*, Григорій Ивановичъ *Недѣтовскій*, Владиміръ Андреев. *Коноровъ*, Александръ Осиповичъ *Либанъ*; кол. сов.: Алексѣй Никаноров. *Савельевъ*, Александръ Матвѣев. *Правдинъ*, Михайль Григорьевичъ *Кузнецовъ*, Всеволодъ Иринеевичъ *Миропольскій*, Василій Абрамовичъ *Маврицкій*, Николай Николаевичъ *Глазчиковскій*, Петръ Михайловичъ *Страховъ*, подполк. Николай Вильгельмов. *Тавастшерна*; надр. сов.: Николай Александровичъ *Поповъ*, Венедиктъ Васильевичъ *Бушневъ*, Гурій Петровичъ *Шеметовъ*, Алексѣй Андреевичъ *Хованскій*; Иванъ Васильев. *Веретенниковъ*, Евгений Евгеньев. *Бляевъ*, Сергѣй Михайлов. *Протопоповъ*, кол. асс.: Сергѣй Никаноров. *Прядкинъ*, Леонидъ Борисов *Вейнбергъ*, Николай Сергѣевичъ *Заряко*, Гаврилъ Андреев. *Майзелъ*; тит. сов.: Василій Иван. *Исаевъ*, Григорій Михайлов. *Веселовскій*, Христофоръ Христофоровичъ *Дамель*; кол. секр.: Николай Федоров. *Крашенинниковъ*, Андрей Григорьев. *Бернардтъ*, Александръ Федоров. *Семизановъ*; Воронеж. губ. еван.-лютер. пропов. Эдуардъ Эдуард. *Фере*, воен. капеланъ и куратъ Ворон. рим.-католич. церкви Феликсъ Осипов. *Грохольскій*, Василій Николаев. *Сторожевъ*, Константинъ Константинов. *Федяевскій*. Михайль Николаевичъ *Быловъ*, Василій Ивановичъ *Колобакинъ*, шт.-ротм. Федоръ Дмитріев. *Сверчковъ*, Михайль Степановичъ *Карташевъ*, дворянка Анна Андреевна *Полторацкая*. Секретарь—дѣйств. членъ Комитета, кол. сов. Степанъ Егоровичъ *Звѣревъ*.

Воронежскій попечительный о тюрьмахъ комитетъ.

(Помѣщается при канц. Воронежскаго Губернатора).

Вице-Президенты: Губернаторъ, Епархіальный Архіерей и Прокуроръ Харьковской судебной палаты. Директоры по уставу: Губернскій Предводитель дворянства, Вице-Губернаторъ, Управляющіе: Госуд. Имущ., Казенною Палатою, Прокуроръ Воронежскаго Окруж. Суда, Товарищи прокурора Харьковской судеб. палаты, Врачебный инспекторъ, Ворон. Полиціймейстеръ, Уѣздный Исправникъ, Городской Голова Иванъ Викторов. *Гитовъ* и губ. инженер. стат. сов. Антонъ Станислав. *Купинскій*. Высочайше утвержденные директоры: Ворон. губ. архит. дѣйств. стат. сов. Александръ Антонов. *Клюи*, стат. сов. Николай Васильев. *Воскресенскій*, стат. сов. Валеріанъ Казмиръ *Вольманъ*, стат. сов. Петръ Ивановичъ *Федотовъ*, ген.-маіоръ Сергѣй

Дмитріев. *Кожуховъ*, корнетъ Митрофанъ Александровичъ *Верховскій*, тит. сов. Дмитрій Николаев. *Подольскій*, поруч. Николай Алексѣевичъ *Ивановъ*, пот. поч. гражд. Митрофанъ Антоновичъ *Михайловъ*. куп. Александръ Петровичъ *Клочковъ*. И. д. секретаря—надв. сов. Мечеславъ Александров. *Семинъ*. И. д. бухгалтера—Александръ Васильевичъ *Бородкинъ*.

Воронежское исправительное арестантское отдѣленіе.

(*Полъщается въ казенномъ домѣ, рядомъ съ церковью св. Онуфрія. Контора Отдѣленія открыта ежедневно съ 8 ч. утра до 7 ч. веч., а для свиданія съ арестантами въ праздничныя дни—съ 12 до 2 ч. дня.*)

Предсѣдатель Попечительства—Вице-Губернаторъ. Попечители: стат. сов. Петръ Ивановичъ *Федотовъ*, поч. гражд. Александръ Петровичъ *Клочковъ*, Городской голова. Дѣлопроизводитель—кол. рег. Иванъ Александров. *Петровъ*. Начальникъ Отдѣленія—кол. рег. Иванъ Александров. *Карлашовъ*, помощ. его—губ. секр. Митрофанъ Михайлов. *Владиміровъ*. Священникъ—прот. о. Александръ *Орловъ*. Докторъ—надв. сов. Кастанъ Францевичъ *Зальтскій*.

Общее присутствіе губернскаго правленія о народномъ здоровіи.

(*Полъщается въ зданіи Губернскаго Правленія.*)

Предсѣдатель—Губернаторъ. Члены: Вице-Губернаторъ, Совѣтники Губернскаго Правленія, Врачебн. Инспекторъ, Губернск. Инженеръ и Губернск. Архитекторъ. Сверхъ сего участвуютъ, по приглашенію Губернатора: Губернскій и Уѣздный Предводители дворянства, Управляющіе: Государст. Имущ. и Казенною Палатою, Предсѣдатель губернск. земской управы, Полиціймейстеръ, Городской Голова, духовныя лица, по назначенію Консисторіи, и другія лица, могущія быть полезными общему дѣлу своими познаніями и вліяніемъ.

Дворянское депутатское собраніе.

(*Полъщается на Мало-Дворян. ул. въ зданіи Дворянства.*)

Губернскій Предводитель дворянства, гофмейстеръ Двора ЕГО ИМПЕРАТОРСКАГО ВЕЛИЧЕСТВА, дѣйст. стат. сов. Михаилъ Алексѣевичъ *Веневитиновъ*. Депутаты дворянства отъ уѣздовъ: Воронежскаго—вакансія, Землянскаго—кол. рег. Яковъ Ивановичъ *Струковъ*, Нижнедѣвицакаго—подпоруч. Николай Ивановичъ *Ловиновъ*, Острогужскаго—гвард. ротм. Николай Александровичъ *Перренъ-Синельниковъ*, Павловскаго—кол. рег. Виталій Ивановичъ *Дегтяревъ*, Куротольскаго—кол. секр. Алексій Николаевичъ *Воллецовъ*, Задонскаго—губ. секр. Левъ Семеновичъ *Кожинъ*, Бирюченскаго—въ званіи камеръ-юнкера Двора ЕГО ИМПЕРАТОРСКАГО ВЕЛИЧЕСТВА, надв. сов. Николай Иліодоровичъ *Шидловскій*, Бобровскаго—тит. сов. Иванъ Иракліевичъ *Секеринъ*, Богучарскаго—губ. секр. Иванъ Георгіевичъ *Левченко*, Валуйскаго—корнетъ Борисъ Федоровичъ *Донатинскій 2-й*, Новохоперскаго—кол. рег. Петръ Александровичъ *Есиповъ*.

Секретарь—надв. сов. Николай Васильев. *Русинъ*. Столоначальникъ—кол. асс. Алексѣй Иванов. *Симинъ*. Эвзекунторъ—кол. секр. Владиміръ Федоровичъ *Андреевъ*. Архивариусъ—тит. сов. Николай Филипповичъ *Морозовъ*.

Воронежская почтово-телеграфная контора.

(Помѣщается на Бол. Дворян. ул. въ казенномъ домѣ. Открыта ежедневно съ 8 час. утра до 8 час. вечера).

Начальникъ конторы—стат. сов. Николай Андреевичъ *Воскресенскій*. Помощникъ его—кол. асс. Иванъ Ивановичъ *Михайловъ*.

Губернская земская управа.

(Помѣщается на Бол. Дворян. ул. въ казенномъ домѣ).

Предсѣдатель—Василій Ивановичъ *Колобакинъ*. Члены: гвард. ротм. Николай Александровичъ *Перренъ-Синельниковъ*, губ. секр. Петръ Васил. *Струковъ*, капит. Павелъ Николаев. *Каратъевъ*. Секретарь—кол. секр. Михаилъ Ивановичъ *Лабзинъ*.

Статистическое отдѣленіе губернской земской управы.

(Помѣщается тамъ-же).

Завѣдующій отдѣленіемъ—кол. рег. Федоръ Андреевичъ *Шербина*. Помощникъ его—Василій Михайловичъ *Долгополовъ*.

Губернская земская больница.

(Помѣщается тамъ-же).

Старшій врачъ—дѣйст. стат. сов. Константинъ Васильевичъ *Федлевскій*. Старшіе штатные ординаторы: стат. сов. Анатолій Христофоровичъ *Сабининъ* и стат. сов. Федоръ Августовичъ *Брицке*. Младшіе штатные ординаторы: надв. сов. Евгений Евгеньев. *Вьялевъ*, кол. сов. Николай Николаевичъ *Глазуновскій*, кол. сов. Иванъ Петровичъ *Соболевъ*, кол. асс. Николай Васильев. *Петровъ*. Лекаръ—Григорій Акимовичъ *Гончаровъ*. Младшіе сверхштатные ординаторы: Александръ Павловичъ *Фроловъ*, Григорій Алексѣевичъ *Симинъ*, Александръ Николаев. *Лятинъ*, Элій Менделевичъ *Непомящій*, Сигизмундъ Люціановичъ *Мурашко*, Исаевъ Ильичъ *Гинзбургъ*. Провизоръ—кол. сов. Карлъ Францовичъ *Кайзеръ*. Смотритель—дѣйст. стат. сов. Василій Евграфовичъ *Дехтеревъ*.

Ветеринарная часть губернскаго земства.

Старшій ветеринарный врачъ—кол. асс. Иванъ Федоровичъ *Колесниковъ*. Младшіе ветерин. врачи по уѣздамъ: Воронежскому—тит. сов. Иванъ Леонтьев. *Лесенко*, Острогожскому—1 уч. Митрофанъ Семенов. *Карташевскій*, 2 уч. кол. секр. Константинъ Николаев. *Лабутинъ*, Бобровскому—1 уч. Аркадій Антонов. *Астаховъ*, 2 уч. Тихонъ Анастасевичъ *Ермоленко*, 3 уч. надв. сов. Іосифъ Станиславов. *Піотровскій*, Богучарскому—1 уч. Брониславъ Людвиговичъ *Поцевичъ*, 2 уч. Витольдъ Леонардовичъ

Дутинскій, 3 уч. Ночь Вульфовичъ *Атласнеръ*, 4 уч. Орестъ Васильевъ. *Алексѣевскій*, Задонскому—Несторъ Григорьевъ. *Веселовскій*, Новохоперскому—1 уч. Елеазаръ Соломоновъ. *Хейфмицъ*, 2 уч. Борисъ Васильевичъ *Котляровъ*, Бирюченскому—Павель Николаевъ. *Стамбуловъ*, Валуйскому—Алексѣй Ивановъ. *Верекинъ*, Нижнедѣвицкому—Петръ Григорьевъ. *Поповъ*, Коротоякскому—Иванъ Константиновъ. *Ивановъ*, Землянскому—Федоръ Евгеньевичъ *Савенковъ*, Павловскому—Александръ Титовичъ *Меньшикъ*.

Списокъ гласныхъ **Ворон. губ. земск. собранія**, избранныхъ на
трехлѣтіе съ 1892 года.

Отъ **Воронежскаго** уѣзда: дѣйств. стат. сов. Викторъ Ивановъ. *Русановъ*, стат. сов. Иванъ Викторовъ. *Титовъ*, кол. асс. Андрей Викторовъ. *Стрижевскій*, губ. секр. Владиміръ Андреевъ. *Стрижевскій*, инж.-технол. Сергѣй Васильевъ. *Клочаревъ*, потом. поч. гражд. Николай Алексѣевъ. *Клочковъ*, поч. гражд. Александръ Петровъ. *Клочковъ*. Отъ **Бирюченскаго** уѣзда: штабсъ-капит. гвард. Михайль Михайловъ. *Бибиковъ*, камеръ-юнкеръ Двора ЕГО ИМПЕРАТОРСКАГО ВЕЛИЧЕСТВА надв. сов. Николай Илюдоровъ. *Шидловскій*, поруч. Дмитрій Михайловъ. *Гревсъ*, маіоръ Нерій Ксаверіевъ. *Топчевскій*, кол. асс. Сергѣй Илюдоровъ. *Шидловскій*, поруч. Петръ Михайловичъ *Горденинъ*, дворян. Иванъ Ивановъ. *Станкевичъ*. Отъ **Бобровскаго** уѣзда: тайн. сов. Иванъ Александровъ. *Звеницевъ*, штабсъ-капит. Гавріиль Александровъ. *Богомоловъ*, кол. секр. Михайль Васильевъ. *Стрижевскій*, губ. секр. Дмитрій Дмитріевъ. *Ермоловъ*, дворяне: Василій Васильевъ. *Станкевичъ*, Федоръ Ивановъ. *Спѣшневъ*, лекаръ Василій Ивановъ. *Колобакинъ*. Отъ **Богучарскаго** уѣзда: дѣйств. стат. сов.: Иванъ Алексѣевичъ *Лисаневичъ*, Александръ Георгіевъ. *Левченко*, стат. сов. Николай Александровъ. *Шуриновъ*, гвар. поруч. Алексѣй Ивановъ. *Урсулъ*, штабсъ-ротм. Василій Георгіевъ. *Левченко*. Отъ **Валуйскаго** уѣзда: капитанъ Аполлонъ Александровъ. *Типольтъ*, поруч. Владиміръ Николаевъ. *Томашевскій*, губ. секр. Іосифъ Іосифовъ. *Бѣлолинскій* потом. дворяне: Михайль Александровъ. *Атьевъ*, Романъ Юльевичъ *Будбергъ*. Отъ **Задонскаго** уѣзда: тит. совѣтн.: Владиміръ Николаевъ. *Томановскій*, Сергей Петровъ. *Чижовъ*, Владиміръ Александровъ. *Волоцкой*, потом. дворян. Викторъ Ивановъ. *Степковскій*. Отъ **Землянскаго** уѣзда: стат. сов.: Федоръ Дмитріевъ. *Чертковъ*, Валеріанъ Казыичъ *Больманъ*, кол. асс. Александръ Ивановичъ *Алексинъ*, губ. секр. Петръ Васильевъ. *Струковъ*, канд. правъ Сергѣй Алексѣевичъ *Русановъ*. Отъ **Нижнедѣвицкаго** уѣзда: стат. сов. Алексѣй Михайловичъ *Головинъ*, кол. секр. Петръ Николаевъ. *Измаковъ*, пот. дворян. Яковъ Алексѣевъ. *Харкѣвичъ*. Отъ **Новохоперскаго** уѣзда: полковн. Алексѣй Андреевичъ *Якубовичъ*, поруч. Анатолій Дмитріевъ. *Аршеневскій*, кол. рег. Владиміръ Адамовъ. *Тржасковскій*, кол. секр. Яковъ Павловъ. *Аршеневскій*, дворян. Владиміръ Дмитріевъ. *Аршеневскій*. Отъ **Острогожскаго** уѣзда: ротм. Михайль Львовичъ *Шатовъ*, гвар. штаб.-ротм. Аркадій Павловичъ *Муфель*, гвар. ротм. Викторъ Алексѣевъ. *Перренъ-Синельниковъ*, артил. поруч. Ниб. Дмитріевъ. *Ростовцевъ*, кол. секр. Дмитрій Николаевъ. *Подомскій*, кол. рег.: Анастасій Алексѣевъ. *Сафоновъ*, Викторъ Евграфовъ.

Денисовъ. Отъ Коротоянскаго уѣзда: кол. секр. Евгений Петров. *Колесниковъ*, майоръ Валентинъ Платонов. *Троицкій*. Отъ Павловскаго уѣзда: поруч. Михаилъ Африкановичъ *Лутовиновъ*, кол. рег.: Виталій Ивановичъ *Дехтяревъ*, Василій Михайловичъ *Потатьевъ*.

В. И. М.

Губернское попечительство о дѣтскихъ пріютахъ.

(Помѣщается вмѣстѣ съ Канцеляріей Губернатора).

Предсѣдатель—Губернаторъ.

Постоянный почетный членъ Епархіальный Архіерей.

Дѣйствительные члены: Попечительница Пріюта—супруга дѣйствит. стат. сов. Елизавета Михайловна *Куровская*. Помощница ея—вдова стат. сов. Наталья Яковлевна *Стойкова*, Губернскій Предводитель дворянства, Вице-Губернаторъ, Предсѣдатель губ. земск. управы, Директоръ народныхъ училищъ и Городской Голова, директоръ Пріюта—дѣйст. стат. сов. Александръ Антоновичъ *Ялоу*, директоръ Самофаловскаго отдѣленія—лекаръ нем. чина Никол. Степан. *Теновъ*. Почетные члены: стат. сов. Людвигъ Ивановичъ *Мюбне* (исп. обяз. казначея), стат. сов. Генрихъ Александровичъ *Пенчевскій*, кол. сов. Михаилъ Константинов. *Шуриновъ*, кол. сов. Федоръ Михайлов. *Жуховецкій*, надв. сов. Гурій Петровичъ *Шеметовъ*, въ званіи камеръ-юнкера Двора ЕГО ИМПЕРАТОРСКАГО ВЕЛИЧЕСТВА, надв. совѣтн. Митрофанъ Михайловичъ *Сомовъ*, кол. асс. Иванъ Никанор. *Никитинъ* (исп. обяз. дѣлопроизводителя), губ. секр. Владиміръ Эрнестовичъ *Шрамъ*. Почетные старшины: купецъ Михаилъ Антоновичъ *Воишевъ*, пот. поч. гражд. Дмитрій Григорьевичъ *Самофаловъ*, куп. Петръ Васильев. *Соцковъ*, цеховой Елисей Федоровичъ *Бутинъ*. Смотрительница Пріюта—вдова подполк. Елизавета Андреевна *Лукашевская*. Помощницы ея—завѣд. Самофаловскимъ Отдѣленіемъ жена пот. поч. гражд. Елена Ивановна *Гусева*, Маріанна Васильевна *Полякова*, Вѣра Ивановна *Успенская* и Елена Петровна *Гличъ*.

М. Н. П.

Губернскій училищный совѣтъ.

Предсѣдатель—Губернскій Предводитель Дворянства. Непремѣнный членъ—директ. народн. училищъ, стат. сов. Василій Ильичъ *Чеботаревъ*; члены: дѣйст. стат. сов. Иванъ Алексѣевичъ *Лисаневичъ*, гвардіи ротм. Николай Александровичъ *Перрекъ-Синельниковъ*, директ. реальн. училища, стат. сов. Василій Васильевичъ *Вяжиревъ*, протоіерей каедральн. Троицкаго собора Іоаннъ Васильевичъ *Адамовъ*.

Дирекція народныхъ училищъ.

Директоръ — стат. сов. Василій Ильичъ *Чеботаревъ*. Инспекторы: 1 уч. — стат. сов. Дмитрій Михайловичъ *Минаевъ*, 2 уч. — стат. сов. Александръ Ѳедоровичъ *Комаровъ*, 3 уч. — стат. сов. Ѳедоръ Ивановичъ *Говоровъ*, 4 уч. — кол. сов. Александръ Петровичъ *Воронецкій*, 5 уч. — кол. сов. Константинъ Ивановичъ *Перевозниковъ*, 6 уч. — кол. асс. Дмитрій Алексѣевичъ *Трофимовъ*.

М. Ю.

Воронежскій окружный судъ.

(Помѣщается на Больш. Дворян. ул. въ казенномъ домѣ).

Предсѣдатель — (вакансія). Товарищъ предсѣдателя — кол. секр. Станиславъ Антоновичъ *Быстржинскій*. Члены: тит. сов. Алексѣй Никифоровичъ *Кордюковъ*, кол. рег. Николай Николаевъ *Обросимовъ*, надв. сов. Петръ Осиповичъ *Сидорскій*, тит. сов. Петръ Станиславовъ *Филитовскій*, надв. сов. Владиміръ Ивановъ *Ваугертъ*, кол. асс. Александръ Михайловъ *Вышеславцевъ*, кол. сов. Александръ Демьяновъ *Перевертаннѣй-Черный*, кол. секр. Георгій Вячеславовъ *Станкевичъ*, Александръ Федоровичъ *Чигаевъ*. Уѣздные члены: Воронежскаго — стат. сов. Андрей Даниловъ *Лакотинъ*, Задонскаго — тит. сов. Бернардъ Романовъ *Камне*, Усманскаго — кол. сов. Иванъ Никоновъ *Назаревскій*, Бобровскаго — кол. сов. Иванъ Михайловъ *Пришивинъ*, Нижнедѣвицкаго — тит. сов. Григорій Ивановичъ *Василининъ*, Землянскаго — надв. сов. Евменій Ипполитовичъ *Скрябинъ*, Новохоперскаго — надв. сов. Иванъ Васильевъ *Тарабановъ*, Коротоляскаго — губ. секр. Аркадій Гервасьевъ *Мишинъ*. Городскіе судьи: г. Воронежа — 1 уч. Федоръ Викторъ *Введенскій*, 2 уч. Иванъ Ивановъ *Короневичъ*, 3 уч. (вр. и. д. старшій канд. на судебн. должн.) Михаилъ Алексѣевичъ *Добротворскій*, г. Задонска — тит. сов. Николай Андреевичъ *Ульрихъ*, г. Усмани — ротм. Борисъ Григорьевъ *Вланкъ*, г. Боброва — кол. секр. Иванъ Ивановъ *Грабъ*, г. Новохоперска — кол. секр. Викторъ Алексѣевичъ *Раевскій*. Судебные слѣдователи: г. Воронежа — по важн. дѣламъ кол. секр. Петръ Фердинандовъ *Дубисса-Криванъ*, 1 уч. кол. секр. Сергѣй Федотовъ *Анисимовъ*, 2 уч. тит. сов. Ефимъ Петровъ *Леоновъ*, Воронежскаго уѣзда: 1 уч. — тит. сов. Василій Андреевъ *Яновскій*, 2 уч. — губ. секр. Иванъ Яковлевъ *Здравомысловъ*, 3 уч. — кол. секр. Викентій Александровъ *Нартовскій*, Задонскаго у.: Петръ Ивановъ *Романовскій*. Усманскаго у.: 1 уч. — губ. секр. Павелъ Александровъ *Фанъ-деръ-Флитъ*, 2 уч. — губ. секр. Болеславъ Флоріановичъ *Гилевичъ*, Бобровскаго у.: 1 уч. — тит. сов. Андрей Семеновъ *Язвицкій*, 2 уч. — кол. секр. Николай Ивановичъ *Лукомскій*, 3 уч. — губ. секр. Евгений Васильевичъ *Новиковъ*, Нижнедѣвицкаго у.: 1 уч. — Станиславъ Леопольдовичъ *Павловскій*, 2 уч. — тит. сов. Алексѣй Афиногеновичъ *Опаровскій*, Землянскаго у.: 1 уч. — кол. асс. Иванъ Павловъ *Адамовъ*, 2 уч. — кол. секр. Гавриилъ Александровичъ *Соколовъ*, Новохоперскаго у.: 1 уч. — Николай Евграфовъ *Калми-*

ский, 2 уч.—Арсеній Петров. *Федотовъ*, Коротоякского у.: кол. секр. Александръ Семеновичъ *Мастяжкій*. Судебные пристава: Воронежскаго у.: —надв. сов.: Никаноръ Евгеніев. *Мурзинъ*, Петръ Петров. *Поповъ*, Задонскаго у.—кол. асс. Петръ Яковлев. *Стефановскій*, Усманскаго у.—тит. сов. Алексѣй Виссаріоновичъ *Миллеръ*, кол. секр. Василій Владиміръ. *Житковъ*, Бобровскаго у.—надв. сов. Николай Михайловичъ *Яковлевъ*, Нижнедѣвицакаго у.—Леонидъ Ивановичъ *Хрисоскуло*, Землянскаго у.—надв. сов. Евгеній Федоров. *Безбородовъ*, Новохоперскаго у.—Сергѣй Ивановичъ *Семеновъ*, Коротоякского у.—Михаилъ Григорьевичъ *Розалионъ-Социальскій*, кол. асс. Александръ Степанов. *Федоровъ*, Землянскаго у.—Марьянъ Васильев. *Новиковъ*. Секретари: кол. секр. Павлинъ Дмитріев. *Поповъ* (гражд. отдѣл.), надв. сов. Владиміръ Александр. *Ольденборгеръ* (угол. отдѣл.). *Нотаріусы*: Старшій—при Воронеж. окруж. судѣ, дѣйст. стат. сов. Дмитрій Александровичъ *Алалыкинъ*; г. Воронежа—кол. рег. Леонидъ Михайлов. *Поповъ*, дворян. Андрей Иванов. *Головинскій*, Александръ Михайлов. *Герасимовъ*, Алексѣй Алексѣев. *Исаевъ*, мѣщ. Іосифъ Августовичъ *Шентъ*; г. Задонска—дворян. Николай Андреев. *Критскій*, кол. рег. Егоръ Федоров. *Приможеновъ*; г. Усмани—кол. рег. Николай Михайлов. *Зимосновъ*, тит. сов. Игнатій Францев. *Домбровскій*; г. Боброва—кол. секр. Алексѣй Николаев. *Іерусалимскій*; сл. Бутурлиновки Бобров. уѣзда—крестьян. Антонъ Антонов. *Гончаровъ*; г. Нижнедѣвица—дворян. Дмитрій Федоров. *Феоктистовъ*; г. Землянска—Иванъ Павловичъ *Богатыревъ*.

Присяжные повѣренные состоящіе при Воронежскомъ окружномъ судѣ.

Самуилъ Соломоновичъ *Розенбергъ*, Ипполитъ Владиміровичъ *Ходскій*, Максимъ Константиновичъ *Федоровъ*, Федоръ Ивановичъ *Полянскій*, Василій Ивановичъ *Шауровъ*, Митрофанъ Михайловичъ *Долмополовъ*, Владиміръ Михайловичъ *Якимовъ*, Левъ Рафаиловичъ *Корякинъ*, Иванъ Ивановичъ *Чернушенко*, Григорій Васильевичъ *Костеничъ*, Василій Абрамовичъ *Литошенко*. Помощники ихъ: Николай Ивановичъ *Калужниковъ*, Василій Васильевичъ *Кольцовъ*, Сергѣй Андреевичъ *Замараевъ*, Дмитрій Николаевичъ *Писаревъ*, Сергѣй Антоновичъ *Петровскій*. Частные повѣренные: Герасимъ Николаевичъ *Погребной*, Митрофанъ Петровичъ *Кривкинъ*, Константинъ Францевичъ *Домбровскій*, Карлъ Францевичъ *Венуржиновскій*.

Прокурорскій надзоръ.

(Камера прокурора находится въ зданіи Суда).

Прокуроръ—стат. сов. Александръ Іосифовичъ *Либанъ*. Товарищи его: стат. сов. Иванъ Александровичъ *Остриковъ*, кол. сов. Алексѣй Антоновичъ *Чуевъ*, надв. сов. Митрофанъ Алексѣевичъ *Петровъ*, кол. асс. Николай Павловичъ *Меньшиковъ*, тит. сов. Сергѣй Константиновичъ *Таминскій*, кол. асс. Александръ Андреевичъ *Проневичъ*.

Г. К.

Контрольная палата.

(Помѣщается на Бол. Дворян. ул. въ казенномъ домѣ).

Управляющій—дѣйств. стат. сов. Петръ Иванов. *Макаровъ*. Старшій ревизоръ—надв. сов. Яковъ Сергѣев. *Васильевъ*. Младшіе ревизоры: надв. сов. Александръ Доминиковичъ *Жардецкий*, тит. сов. Владиміръ Алексѣев. *Чернышкій*. Секретарь—надв. сов. Калистратъ Андреевичъ *Курчумскій*. Помощники ревизора: надв. сов. Евгений Александров. *Казминъ*, кол. асс. Иванъ Владиміров. *Зубковъ*, губ. секр. Петръ Алексѣев. *Кедровъ*, и. д. помощника—Евграфъ Сергѣев. *Николаевъ*, журналистъ—мѣщан. Алексѣй Александров. *Грещенко*; счетн. чиновники: кол. асс. Александръ Федотов. *Крисановъ*, губ. секр. Николай Николаев. *Божинъ*, кол. секр. Александръ Николаев. *Назаревскій*, кол. секр. Николай Митрофановичъ *Начурскій*, и. д. счетн. чиновн. н. ч. Иннокентій Ивановичъ *Негодяевъ*.

М. Ф.

Казенная палата.

(Помѣщается на Бол. Дворян. ул. въ казенномъ домѣ).

Управляющій—дѣйств. стат. сов. Григорій Станиславовичъ *Валикевичъ*. Начальники отдѣленій: I—стат. сов. Михайль Федоровичъ *Далева*, II—(вакансія), III—кол. сов. Александръ Александров. *Казминъ*. Дѣлопроизводитель по губ. распоряд. комитету—губ. секр. Константинъ Иосифовичъ *Чумковъ*. Столоначальники: кол. секр. Иванъ Павловичъ *Мухановъ*, губ. секр. Яковъ Ивановичъ *Часовниковъ*, н. ч. Александръ Рафаиловичъ *Цишевскій*, мѣщ. Алексѣй Иванов. *Прибытковъ*, помощ. столоначальниковъ: кол. секр. Дмитрій Петров. *Токмачевъ*, губ. секр. Александръ Ивановичъ *Онуфриевъ*, н. ч.: Константинъ Николаев. *Лурьянчиковъ*, Исаакъ Яковлев. *Богомоловъ*; бухгалтеры: надв. сов. Никифоръ Сергѣев. *Высоцкий*, кол. асс. Степанъ Васильев. *Успенскій*, тит. сов. Василій Петров. *Николаевскій*, кол. секр.: Митрофанъ Кирилов. *Ивановъ*, Евграфъ Андреев. *Посельскій*, Петръ Ипполитов. *Измайловъ*, кол. рег. Василій Федоров. *Чумаковъ*; помощн. бухгалтеровъ: тит. сов.: Константинъ Дмитриев. *Поспѣловскій*, Александръ Кирилловичъ *Колумбовъ*, губ. секр. Петръ Андреев. *Кутеповъ*, кол. рег. Илья Васильев. *Влодниковъ* (и. д.), личн. поч. гражд.: Николай Григорьев. *Амуховъ*, Николай Александров. *Бурихинъ*, Иосифъ Мабаров. *Бродскій*, мѣщ. Петръ Филиппов. *Краснобородкинъ*; архиваріусъ—кол. асс. Борисъ Гавриловичъ *Есковъ* (и. д.). Податные инспектора: 1 уч.—стат. сов. Евгений Георгіев. *Ладскій*, 2 уч.—кол. секр. Константинъ Константиновичъ *Федяевскій* (и. д.), 3 уч.—поруч. Михайль Павлов. *Дейеръ* (и. д.), 4 уч.—тит. сов. Григорій Сильвестров. *Рычанскій* (и. д.), 5 уч.—кол. асс. Иванъ Иванов. *Часовниковъ*, 6 уч.—губ. секр. Александръ Иванов. *Штмигевскій* (и. д.), 7 уч.—кол. асс. Андрей Григорьев. *Бернгардтъ*, 8 уч.—н. ч. Андрей Васильев. *Птицынъ* (и. д.), 9 уч.—кол. асс. Ва-

слій Николаев. *Фроловъ*, 10 уч.—кол. секр. Сергій Дмитріев. *Иродовъ* (и. д.), 11 уч.—кол. секр. Алексій Николаев. *Анциферовъ* (и. д.), 12 уч.—кол. секр. Илья Иванов. *Далаевъ* (и. д.), 13 уч.—кол. секр. Александръ Лукичъ *Переверзевъ* (и. д.).

Губернское податное присутствіе.

Предсѣдатель—управляющій Казенною Палатою. Члены: начальники отдѣльной Казенной Палаты. Члены отъ губ. земства: купцы: Александръ Петров. *Клочковъ*, Михаилъ Антонов. *Вощевъ*; отъ городской думы: куп. Николай Федоров. *Харинъ*, потом. почетн. гражд. Дмитрій Григорьевичъ *Самобаловъ*; отъ куп. общества: потом. почетн. гражд. Александръ Константиновичъ *Веретенниковъ*.

Городское участковое податное присутствіе.

Предсѣдатель—податной инспекторъ, стат. сов. Евгенийъ Георгіевичъ *Лядскій*, Члены отъ городской думы: П. Е. *Гостевъ*, И. К. *Веретенниковъ*, А. Д. *Поповъ*, Н. П. *Рыжковъ*, А. В. *Андріановъ*; кандидаты: М. И. *Меньшиковъ*, В. С. *Синицынъ*, Е. Ф. *Вутинъ*, И. Ф. *Лыскинъ*, С. И. *Курильченко*, К. И. *Толмачевъ* (избр. на 3-хъ лѣтіе).

Губернское по квартирному налогу присутствіе.

Предсѣдатель—Управляющій казенною палатою. Члены: начальники отдѣлен. казен. палаты, Городской голова и два лица избран. городск. думою и къ нимъ два кандидата (избран. на 3-хъ лѣтіе).

Губернское казначейство.

(Помѣщается на Больш. Дворян. улицѣ рядомъ съ Губернскимъ Правленіемъ. Приходная касса Казначейства открыта ежедневно съ 9 ч. утра до 1 часу пополудни, а расходная касса—съ 10 ч. утра до 2 ч. пополудни).

Казначей—(вакансія). Помощникъ его—кол. секр. Павелъ Степанов. *Орловъ*. Старшій бухгалтеръ—кол. сов. Михаилъ Федоровичъ *Троценко*. Кассиры: надв. сов. Иванъ Гаврилов. *Рудневъ*, тит. сов. Михаилъ Семеновичъ *Чубинскій*, кол. асс. Дмитрій Евграфов. *Петровъ*, тит. сов. Павелъ Константинов. *Станскій* (и. д.). Бухгалтеры: кол. асс. Василій Антонов. *Носачевъ*, кол. рег.: Николай Леонтьев. *Молмановъ*, Станиславъ Викентьев. *Бенедико*, надв. сов. Николай Михайлов. *Андріановъ*. Письмоводитель—кол. асс. Николай Ивановичъ *Соколовъ*.

Губернское акцизное управленіе.

(Помѣщается на Больш. Дворян. ул. въ домъ Витте).

Управляющій—дѣйст. стат. сов. Викторъ Ивановичъ *Рыжовъ*. Ревизоры: старшій—стат. сов. Андрей Константинов. *Бухъ*, младшій—кол. сов. Иосифъ Антонов. *Корозо*. Младшій техникъ—кол. сов. Николай Владимір. *Калачовъ*. Секретарь—надв. сов. Константинъ Феликсов. *Кунашовичъ*. По-

мощникъ его—кол. секр. Александръ Александров. *Гаасъ-де-Грюненвальдъ*.
 Бухгалтеръ—надв. сов. Василій Михайлов. *Красильниковъ*. Помощникъ
 его—н. ч. Василій Григорьев. *Глумовъ*. Причисленные сверхштатными чи-
 новниками къ Воронеж. Губернск. Аудитн. Управленію—дворян. Викторъ
 Николаев. *Мединцовъ*, н. ч. Сергій Митрофанов. *Чекановскій*, дворян.
 Николай Степанов. *Иловайскій*, кол. секр. Иванъ Федоровичъ *Чулковъ*,
 Ефимъ Васильевичъ *Мишиновъ*. 1-й округъ. Надзиратель—кол. сов. Левъ
 Егоровичъ *Фонъ-Гельфрейхъ*. Помощн. его: старшій—надв. сов. Фаддей
 Георгіев *Потриковскій*, младшіе: инж.-технол. кол. секр. Василій Яковле-
 вичъ *Орловъ*, кол. сов. Митрофанъ Алексѣев. *Волыненко*, губ. секр. Ни-
 колай Михайлов. *Польскій-Щипилло*. Старшій штатн. контролеръ по
 надзору за табачн. плантаціями—агрономъ Тихонъ Николаев. *Веневити-
 новъ*. Старшій штатн. контролеръ при винокурен. заводахъ—кол. секр.
 Яковъ Андреевичъ *Федотовъ*. Дѣлопроизводитель—тит. сов. Николай Гри-
 горьевичъ *Татарчуковъ*. 2-й округъ. Надзиратель—инж.-технол. кол. секр.
 Николай Федоров. *Павленко*. Помощники его: старшіе—кол. секр. Николай
 Францовичъ *Голышевскій*, тит. сов. Петръ Генриховичъ *Василевскій*;
 младшіе—кол. асс. Владиміръ Николаев. *Щекинъ*, губ. секр. Аполлосъ
 Федоров. *Кубло*. Контролеры при табачн. фабрикахъ: старшій штатный—
 кол. секр. Михаилъ Александров. *Денисовъ*, младшій штатный—н. ч. Вла-
 диміръ Васильев. *Лебединскій*. Старшій штатн. контролеръ по надзору за
 табачн. плантаціями—кол. рег. Павелъ Феликсовичъ *Кунаховичъ*, младшій
 штатн. контролеръ при винокурен. зав.—кол. рег. Владиміръ Владиміров.
Томашевскій. Дѣлопроизводитель—тит. сов. Александръ Егоров. *Споровъ*.
 3-й округъ. Надзиратель—кол. сов. Николай Григорьев. *Диденно*. По-
 мощники его: старшіе—надв. сов. Ипполитъ Фортунатовичъ *Негребецкій*,
 инж. технол. тит. сов. Владиміръ Карлов. *Шпереръ*, кол. секр. Николай
 Аристарховичъ *Кармановъ*; младшій—инж.-технол. кол. секр. Иванъ Ефи-
 мовичъ *Рудченко*. Контролеры при винокурен. заводахъ: старшій штат-
 ный—кол. секр. Сигизмундъ Степанов. *Калитовичъ*, младшіе штатные—н. ч.
 Евгений Иванов. *Сацердотовъ*, инж.-технол. губ. секр. Алексѣй Ефимов.
Саввинъ. Дѣлопроизводитель—губ. секр. Іосифъ Сосипатров. *Тробимовъ*.
 4-й округъ. Надзиратель—инж.-технол. кол. секр. Александръ Аваасьев.
Усовъ. Помощники его: старшіе—надв. сов. Карлъ Вильгельмов. *Гондель*,
 кол. секр. Михаилъ Федоров. *Вояцкій*. Контролеры при винокурен. заво-
 дахъ: младшіе штатные—н. ч. Николай Никаноров. *Голоснишкій*, прови-
 зоръ Василій Николаев. *Вобровскій*, кол. секр. Иванъ Иванов. *Тихомо-
 ловъ*. Дѣлопроизводитель—кол. асс. Дмитрій Алексѣев. *Булатовъ*. 5-й округъ.
 И. д. надзирателя—причислен. къ Д-ту Неокладн. сборовъ, стат. сов.
 Николай Алексѣев. *Кильхенъ*. Помощники его: старшіе—тит. сов. Николай
 Евгениев. *Замятинъ*, надв. сов. Иванъ Лаврентьев. *Свищовъ*; младшіе—
 н. ч.: Петръ Николаев. *Ивановъ*, Владиміръ Николаев. *Щепетильниковъ*,
 инж.-технол. кол. секр. Алексѣй Акимов. *Морозовъ*, кол. рег. Евгений Вла-
 диміровичъ *Красенскій*. Контролеръ при винокурен. заводахъ: младшій
 штатный—дворян. Николай Николаев. *Харктьевичъ*. Дѣлопроизводитель—
 н. ч. Иванъ Николаев. *Веневитиновъ*. 6-й округъ. По сахарному авцизу:

Надзиратель—кол. асс. Афиногенъ Алексѣевичъ *Опаровскій*. Помощники его—тит. сов. Александръ Александровъ *Фонъ-Гарфъ*, инж.-технол. тит. сов. Антонъ Станиславовъ *Шафранковскій*. Контролеры при сахарныхъ заводахъ: кол. секр.: Петръ Ксаверьевичъ *Быковский*, Михаилъ Александровъ *Гудковъ*. Дѣлопроизводитель—н. ч. Дмитрій Николаевичъ *Горшковъ*.

Губернское по питейнымъ дѣламъ присутствіе.

Предсѣдатель—Губернаторъ.

Члены по положенію: Вице-Губернаторъ, Губернскій Предводитель дворянства, Прокуроръ окружнаго суда или его Товарищъ, Управляющіе: казенною палатою и акцизными сборами, Предсѣдатель или Членъ губернской земской управы и Городской Голова или Членъ городской управы.

Отдѣленіе Государственнаго банка.

(Помѣщается на В. Московской ул., близь Митрофанова монастыря, въ соб. домъ).

Управляющій—кол. сов. Василій Васильевичъ *Дроздовскій*. Контролеръ—губ. секр. Николай Александровъ *Ростовскій*. Кассиръ—кол. секр. Михаилъ Ивановъ *Кольцовъ*. Бухгалтеръ—кол. сов. Александръ Федоровъ *Горазевъ*. Секретарь—кол. секр. Францъ-Эдуардъ-Ксаверій Іосифовичъ *Лавановскій*. Старшій помощн. контролера—надв. сов. Митрофанъ Ивановъ *Масловъ*. Старшій помощн. кассира—кол. сов. Дмитрій Ивановъ *Хручкій*. Помощники бухгалтера: надв. сов.: Алексѣй Григорьевъ *Павловскій*, Николай Капитоновъ *Ильинскій*, Иванъ Николаевъ *Левченко*, писецъ 3-го разряда Евгений Федоровъ *Буиновъ*, кол. секр. Тихонъ Ипполитовъ *Буйновъ*, Ворон. цеховой Константинъ Николаевъ *Влиновъ*. Младшіе помощ. кассира: кол. секр. Михаилъ Александровъ *Пашовкинъ*, кол. асс. Николай Васильевичъ *Акаемовъ*.

Отдѣленіе государственнаго дворянскаго земельного банка.

(Помѣщается близь *Круглыхъ рядовъ* въ д. *Нечаева*).

Управляющій—стат. сов. Евгений Львовичъ *Марковъ*. Члены офѣнщики: кол. сов. Александръ Ивановичъ *Римскій-Корсаковъ*, надв. сов. Андрей Викторовъ *Стрижевскій*. Члены по выбору отъ дворянства: стат. сов. Петръ Даниловъ *Ретунскій*, поруч. Василій Андреевъ *Стрижевскій*. Дѣлопроизводитель—надв. сов. Сергѣй Михайловъ *Протопоповъ*. Бухгалтеръ—губ. секр. Анатолій Эдуардовъ *Венертъ*.

Отдѣленіе крестьянскаго поземельнаго банка.

(Помѣщается близь *Круглыхъ рядовъ* въ д. *Нечаева*).

Предсѣдатель—стат. сов. Евгений Львовичъ *Марковъ*. Члены: по назначенію отъ Губернатора—кол. сов. Алексѣй Никаноровичъ *Савельевъ*; отъ земства: кол. сов. Григорій Ивановъ *Хруцовъ*, потом. почетн. гражд. Василій Михайловъ *Домоголовъ*. Бухгалтеръ—кол. секр. Василій Андреевъ *Румянцевъ*. Помощникъ его—дворян. Алексѣй Павловичъ *Ивановъ*.

М. Г. И.**Губернское управление государственными имуществами.**

(Управление и льсохранительный комитетъ помѣщаются на Бол. Дворянск. ул., въ д. Самофалова, бывш. Семькина).

Управляющій — дѣйств. стат. сов. Михайлъ Александровичъ *Соловцовъ*. Старшіе лѣсн. ревизоры: кол. сов.: Ростиславъ Клавдіевичъ *Михайловъ*, Павелъ Григорьевъ *Жайворонковъ*, Александръ Эдуардовичъ *Цюлковскій* (онъ же ревиз.-инструкторъ). Чиновникъ особыхъ порученій — надв. сов. Викторъ Владиміровъ *Любимскій*. Землемѣръ — надв. сов. Иванъ Ильичъ *Сторожевъ*. Дѣлопроизводители: надв. сов. Николай Михайловъ *Кобезскій*, кол. асс.: Василій Васильевъ *Усердскій*, Евгенийъ Алексѣевъ *Милорадскій*, Сергѣй Даниловъ *Черечукинъ*. Помощники ихъ — кол. асс. Василій Порфирьевъ *Ефимовскій*, тит. сов. Василій Ивановъ *Бляевъ*, кол. секр. Антонъ Яковлевичъ *Денисьевскій*, (и. д.) н. ч. Семенъ Платоновъ *Земревъ*.

Лѣсохранительный комитетъ.

Предсѣдатель — Губернаторъ.

Члены: Предводитель дворянства, Представитель судебного вѣдомства, Управляющій государственными имуществами, Предсѣдатель губ. земской управы, лѣсной ревизоръ и инструкторъ кол. сов. Александръ Эдуардовичъ *Цюлковскій*. Члены-лѣсовладѣльцы: стат. сов. Иванъ Викторовичъ *Титовъ*, гвард. ротм. Николай Александровичъ *Перренъ-Синельниковъ*.

Помологическій разсадникъ.

Завѣдывающій Воронежскимъ помологическимъ разсадникомъ, ученый управитель и садоводъ Алексѣй Викторовичъ *Дзбановскій*.

ДУХОВНОЕ ВѢДОМСТВО.

Епископъ Воронежскій и Задонскій *Анастасій*. Епископъ Острогоскскій, викарій Воронежскій, *Владиміръ*.

Духовная консисторія.

(Помѣщается близъ Митрофановскаго монастыря въ собств. домѣ).

Члены — протоіереи: Иванъ Васильевичъ *Адамовъ*, Михайлъ Ивановичъ *Некрасовъ*, Павелъ Алексѣевичъ *Орловъ*, Петръ Ѳедоровичъ *Ивановъ*, свящ. Николай Ивановичъ *Егоровъ*. Секретарь — кол. сов. Александръ Матвѣевичъ *Правдинъ*. Секретарь при епарх. архіереѣ, надв. сов. Аеанасій Ѳедоровичъ *Орловъ*. Столоначальники: тит. сов. Дмитрій Николаевичъ *Кузнецовъ*, кол. рег. Михайлъ Васильевичъ *Инатовъ*, (вр. и. д.) н. ч. Петръ Ивановичъ *Костыревъ*. Архиваріусъ — тит. сов. Яковъ Ѳедоровичъ *Ивановъ*. Казначей — кол. асс. Андрей Алексѣевичъ *Швейскій*.

Епархіальное попечительство.

(Помъщается въ зданіи духовной консисторіи).

Члены—протоіереи: Павелъ Алексѣевичъ Орловъ, Аристархъ Александровичъ Аристовъ, священники: Іоаннъ Ивановичъ Путьлинъ, Димитрій Ивановичъ Митрофановъ Секретарь — діаконъ Іоаннъ Ивановичъ Вележскъ.

Епархіальный училищный совѣтъ.

(Канцелярія помъщ. въ Алексѣевскомъ монастырѣ).

Предсѣдатель—Его Преосвященство Владиміръ, епископъ Острогожскій. Члены совѣта—прот.: Іоаннъ Васильевичъ Адамовъ, Михаилъ Ивановичъ Некрасовъ, Алексѣй Михайловичъ Спасскій, Павелъ Алексѣевичъ Орловъ, Петръ Евѣимовичъ Пальцынъ, директ. народн. учил. стат. сов. Василій Ильичъ Чеботаревъ, секретарь духовн. консисторіи—кол. сов. Александръ Матвѣевичъ Правдинъ, инспект. духовн. семинар. священ. Василій Петровичъ Борисолѣбскій, смотрит. духовн. учил. стат. сов. Яковъ Ивановичъ Морозовъ, препод. духовн. семинаріи: священ. Василій Ивановичъ Базилевичъ и стат. сов. Иванъ Петровичъ Назаревъ; священ. Евѣерій Сабининъ, свящ. Константинъ Ивановичъ Чернышевъ; казначей—іеромон. Митрофан. мон. Александръ, дѣлопроизводитель—Михаилъ Матвѣевичъ Губановъ.

Епархіальный комитетъ православнаго миссіонерскаго общества.

(Помъщается при Алексѣевскомъ монастырѣ).

Предсѣдатель—Его Преосвященство Владиміръ, епископъ Острогожскій. Члены: архимандритъ Ворон. Митрофан. мон. Василій, игуменъ Воронеж. Митрофан. мон. Модестъ, протоіереи: Іоаннъ Васильев. Адамовъ, Евѣимій Егоров. Свѣтозаровъ, Димитрій Васильев. Адамовъ (онъ-же дѣлопроизводитель), свящ. Константинъ Ивановичъ Чернышевъ.

Совѣтъ православнаго братства св. Митрофана и Тихона.

(Помъщается въ зданіи Митрофанова монастыря).

Предсѣдатель—Преосвященнѣйшій Владиміръ, епископъ Острогожскій. Члены—протоіереи: Іоаннъ Васильевичъ Адамовъ, Алексѣй Михайловичъ Спасскій, Михаилъ Ивановичъ Некрасовъ, Петръ Евѣимовичъ Пальцынъ, Димитрій Васильевичъ Адамовъ, Аристархъ Александровичъ Аристовъ, дѣйств. стат. сов. Никаноръ Ивановичъ Русановъ, директ. гимназ. стат. сов. Михаилъ Петровичъ Григоровскій, дѣлопроизводитель—надв. сов. Александръ Павловичъ Ильинскій (онъ же и. д. казначей).

Священнослужители церквей г. Воронежа.

Каѳедральнаго Троицкаго собора: протоіерей Іоаннъ Васильевичъ Адамовъ, ключарь—протоіерей Павелъ Алексѣевичъ Орловъ, протоіерей Митрофанъ Ивановичъ Романовскій, свящ. Андрей Михайловичъ Скрыбинъ; церквей: Іоанно-Богословск. — свящ. Иванъ Иван. Путьлинъ, свящ. Петръ Ни-

каноровичъ *Ташировъ*; Богоявленск. — свящ. Евгений Алексѣев. *Дольскій*; Богородицкой (Взысканія погибшихъ) — свящ. Иоаннъ Алексѣевичъ *Долмополовъ*; Введенской — свящ. Константинъ Иванов. *Чернышовъ*, Вознесенской кладбищенской (Чугуновск.) — свящ.: Семенъ Андреев. *Замахаевъ* и Георгій Тимофѣев. *Алферовъ*, Воскресенской — прот. Евѣимій Георгіев. *Свѣтозировъ* и Георгій Евѣимов. *Свѣтозаровъ*, Входоіерусалимской (Ильинской) — протоіер. Аристархъ Александр. *Аристовъ*, Брестовоздвиженской (Петропавловск) — свящ. Николай Александровичъ *Орловъ*, Вознесенской — прот. Дмитрій Васил. *Адамовъ*, Всесвятской кладбищ. (Митрофановской) — свящ. Михайль Федоровичъ *Аскоченскій*, Троицкой (что на Тернов. Полянѣ) — прот. Петръ Федоров. *Ивановъ* и свящ. Алексѣй Александров. *Аристовъ*, Николаевской — свящ. Михайль Иванов. *Самецкій*, Покровской — свящ.: Николай Иван. *Егоровъ* и Дмитрій Иванов. *Митрофановъ*, Покровской (что въ Воронежск. женск. монаст.) прот. Петръ Евѣимовичъ *Палицынъ* (онъ же благочинный церкви г. Воронежа), свящ. Василій Андреевичъ *Бучневъ*, Рождество-Богородицкой (Пятаицкой) — прот. Андрей Стефанов. *Соболевъ*, Спасо-Нерукотворен. образа — свящ. Александръ Васильевичъ *Палицынъ*, Тихвино-Онуфріевской — прот. Василій Петровичъ *Горьковский*, Успенской — свящ. Михайль Сергѣевичъ *Никифоровъ*.

Римско-католическое духовенство.

Воронежскій воен. капелланъ и курать Воронежско-Тамбовско-Рязанской церкви Феликсъ Іосифовичъ *Грохольскій*. Викарный всендзъ Августинъ Іосифовичъ *Ланга*.

Совѣтъ евангелическо-лютеранской церкви.

Предсѣдатель — стат. сов. Людвигъ Ивановичъ *Мюфке*. Члены совѣта: стат. сов. Эдуардъ Федоровичъ *Гевеке*, купецъ Адольфъ Федоровичъ *Дикерманъ*, Иванъ Густавовичъ *Карлсонъ*, купецъ Федоръ Николаевичъ *Гроссманъ*, Августъ Ивановичъ *Розенфельдтъ*, Карль Федоровичъ *Фрицъ*, пасторъ Ворон. губ. евангел.-лютеран. проповѣдникъ Эдуардъ Эдуардовичъ *Фере*.

Хозяйственное правленіе еврейскаго молитвеннаго дома.

Предсѣдатель — Семенъ Абрамовичъ *Алейниковъ*. Члены: Илья-Маркусъ Залменовичъ *Цивьянъ*, Лейба Абрамовичъ *Кривоносовъ*, Езекиель Мордуховичъ *Поляковъ*, Нафтоль Хацкелевичъ *Паперно*, Захаръ Ильичъ *Слуцкинъ*.

М. П. С.

Управление Юго-Восточныхъ желѣзныхъ дорогъ.

Управляющій — инженеръ кол. асс. Василій Александровичъ *Введенскій*. Правитель дѣлъ — кол. рег. Митрофанъ Александров. *Махинъ*. Помощ. его — дворян. Владиміръ Іосифов. *Поломскій*. Юрисъ-консульты при управл. дорогъ: прис. пов. — графъ Алексѣй Николаев. *Толстой*, Григорій Васильев. *Ко-*

стенничъ. Врачи: Иванъ Григорьев. *Бочарниковъ* и Василий Александров. *Смоляниновъ*. Главный бухгалтеръ—потом. почетн. гражд. Иванъ Михайлов. *Громовъ*, помощ. его—мѣщ. Николай Семенов. *Ханевскій*. Бухгалтеры: по общему счетовод.—потом. почет. гражд. Василий Николаев. *Алчевъ*, по счетовод. матеріаловъ—потом. почет. гражд. Викторъ Александров. *Орловъ*, по личному составу—кол. рег. Викторъ Васильев. *Семеновъ*, по счетовод. службы ремонта пути и зданій—крестьян. Иванъ Егоров. *Суетенковъ*, по счетовод. службы движен.—мѣщан. Дмитрій Васильев. *Мельниковъ*, по счетовод. службы тяги—потом. почетн. граждан. Иванъ Иванов. *Сахаровъ*. Начальникъ статистич. отдѣла—потом. почетн. гражд. Витольдъ Викторов. *Волкъ-Даневскій*, пенсіоннаго отдѣла—князь Николай Александров. *Тенишевъ*; бухгалтеры пенс. отдѣла: главн.—подпоруч. Николай Николаев. *Малиновскій*, младшій—дворян. Юлій Игнатьев. *Кашурскій*. Письмоводитель централн. счетоводства—мѣщ. Василий Александров. *Шелеховъ*. Начальникъ матеріалн. службы—мѣщ. Григорій Федоров. *Тумаловскій*, помощ. его—дворян. Михайлъ Львовичъ *Ланто-Данилевскій*. Завѣдывающій топливомъ—дворян. Іосифъ Максимов. *Трачевскій*. Начальникъ коммерч. части—инж.-технол. Болеславъ Іосифовичъ *Ярошевичъ*. Контролеры станціоннаго счетовод.: лейтенантъ Владиміръ Матвѣевичъ *Андреевъ*, дворян. Северинъ Константинъ. *Стенкевичъ*, кол. рег. Николай Васильев. *Кольцовъ*, штаб.-капит. Алексѣй Дмитріевичъ *Сазоновъ*. Служба ремонта пути. Начальникъ—надв. сов. Александръ Иванов. *Влимичицкій*. Помощ. его: кол. сов. Сергій Григорьев. *Дебольскій*, кол. секр. Stanisлавъ Константинъ. *Рамцевичъ*. Начальники дистанцій: 13-й—кол. секр. инж. Іосифъ Антоновичъ *Лукаевичъ*, 14-й—кол. секр. инж. Михайлъ Самуиловичъ *Эйдельманъ-Левинъ*, 15-й—инж. Юлій Осиповичъ *Бурнитейнъ*, 16-й—кол. секр. инж. Петръ Васильев. *Цетковъ*. Служба движенія. Начальникъ движенія—тит. сов. Николай Федоровичъ *Надеждинъ*. Помощники его: отставн. поруч. Иванъ Антонов. *Радванъ*, кол. секр. Адамъ Устиновичъ *Южневичъ*. Контролеръ товаростанціонныхъ работъ—дворян. Александръ Александров. *Феттинъ*. Запасн. контролеръ—Владиміръ Дмитріев. *Быковъ*. Начальники отдѣлевій: VI—отставн. прапорщ. Сергій Марсальев. *Бломмеръ*, VII—мѣщан. Федоръ Луквичъ *Древитцъ*. Письмоводитель—личн. дворян. Матвѣй Антонов. *Владиславскій*. Завѣдующій личн. составомъ—потом. почетн. гражд. Александръ Луквичъ *Тихомировъ*. Начальники станцій: Развѣзда № 2—потом. почетн. гражд. Иванъ Афанасьев. *Казьминъ*; Графской—дворян. Валеріанъ Михайловичъ *Томкевичъ*; полустанц. Углянка—потом. поч. гражд. Петръ Николаевичъ *Алехинъ*; Сомова—дворян. Василий Павлов. *Ворошиловъ*; Воронежъ—отст. поруч. Михайлъ Давыдов. *Зассъ*; Раздѣльной—отставн. земл. Викторъ Адамов. *Шлейсеръ*; Развѣзда № 3—поч. гражд. Николай Михайловичъ *Кусовъ*; Масловки—дворян. Юліанъ Сильверстовичъ *Стржальковскій*; Развѣзда № 4—дворян. Иванъ Павлов. *Масловъ*; Колодезной—дворян. Василий Михайлов. *Сахаровъ*; Развѣзда № 5—лич. почет. гражд. Александръ *Андреевъ*; Давыдовки—дворян. Левъ Никитичъ *Чорбо*; Развѣзда № 6—мѣщ. Михайлъ Михайлов. *Захаровъ*; Лисокъ—дворян. Дмитрій

Евгеніев. *Лавровъ*; Дивногорской—дворян. Федоръ Егоров. *Дураковъ*; Пухово—дворян. Иванъ Дмитріев. *Сибилевъ*; Разъѣзда № 7—мѣщ. Алексѣй Петров. *Мороховъ*; Евдаково—дворян. Антонъ Андреев. *Свиницкій*; Разъѣзда № 8—крест. Игнатій Алексѣев. *Бузнецовъ*; Сагуновъ—мѣщ. Николай Николаев. *Николаевъ*; Разъѣзда № 9—мѣщ. Викторъ Андреевичъ *Егоровъ*; Подгорной—кол. рег. Константинъ Андреев. *Стоша*; Разъѣзда № 10—потом. почетн. гражд. Алексѣй Петров. *Смирницкій*; Михайловки—кол. рег. Федоръ Алексѣев. *Зеленевъ*; полустанц. Калитвы—крестьян. Федоръ Фомичъ *Украинскій*; Ольгино—дворян. Казиміръ Донатовичъ *Кульчицкій*; полустанц. Пасѣево—крестьян. Петръ Васильев. *Васильевъ*; Журавка—мѣщ. Власъ Мавѣев. *Богдановъ*; Кантемировка—мѣщан. Иванъ Викторов. *Добровъ*; ст. Быкъ—мѣщан. Василій Петров. *Федоровъ*; Разъѣзда № 11—мѣщан. Ефимъ Михайлов. *Мытовъ*. Главн. ревизоръ телеграфа—мѣщан. Робертъ Иванов. *Зауэрбрей*. Помощникъ его—мѣщ. Дмитрій Петровичъ *Петровъ*. Служба тяги. Начальникъ подвижн. состава и тяги—инж.-технол. Михайлъ Александров. *Новицкій*. Помощники его: инж.-технол.: Михайлъ Александров. *Трубчениновъ* и Витольдъ Фердинандовичъ *Соколовскій*. Начальникъ Воронежск. мастерскихъ—инж.-технол. Владиміръ Васильев. *Безобразовъ*, замѣститель его—инжен.-технол. Алексѣй Лукичъ *Переверзевъ*. Начальникъ депо Воронежъ—инж.-технол. Карлъ Эдуардов. *Кнопферъ*. Контролеры тяги: потом. почетн. гражд. Николай Александров. *Станковъ* и дворян. Петръ Антоновичъ *Янушевскій*. Воронежское желѣзнодорожное почтовое отдѣленіе II-го отдѣла перевозки почтъ по ж. д. Начальникъ—кол. сов. Павелъ Михайловичъ *Орловъ*.

Правительственный контроль Козлово-Воронежско-Ростовской и Грязе-Царицынской желѣзныхъ дорогъ.

И. д. главнаго контролера—кол. сов. Дмитрій Яковлев. *Голубевъ*. Контролеры: кол. секр.: Георгій Николаев. *Клементьевъ* и Михайлъ Казиміровичъ *Новосельскій*. Помощникъ ихъ: надв. сов. Николай Васильевичъ *Михайловъ*.

Воронежское агентство акціонернаго общества конно-желѣзныхъ
дорогъ въ губернскихъ городахъ Воронежѣ и Минскѣ.

(Конттора помѣщается на 2-й Остроожск. ул. д. Семеновой).

Управляющій—инженеръ Григорій Даниловичъ *Тройнинъ*. И. д. начальника движенія—Иванъ Васильевичъ *Сыроваткинъ*. Врачи при к. ж. д.: Иванъ Михайловичъ *Шаттенштейнъ*, Иванъ Александровичъ *Сербиновъ* (ветеринарный).

ВОЕННОЕ ВѢДОМСТВО.

Управленіе начальника 16-й мѣстной бригады.

(Помыщается на Поповомъ Рынкѣ въ домѣ Трухачева).

Начальникъ—генер.-лейт. Владиміръ Александровичъ *Насвътевичъ*, штабъ-офицеръ для особыхъ порученій генеральн. штаба—полковн. Николай Ивановичъ *Римскій-Корсаковъ*. Старшіе адъютанты: капит. Павелъ Ивановичъ *Михельсонъ*, штабъ-кап. Василій Васильевичъ *Краснопольцевъ*.

Скопинскій резервный баталіонъ.

(Помыщается на Петропавловской ул. противъ церкви Петра и Павла).

Командиръ баталіона—полк. Павелъ Михайловичъ *Лисевичъ*. Адъютантъ—поруч. Федоръ Федоровичъ *Напрушевскій*. подполковн. Антонъ-Василій Адольфовичъ *Ямочинскій*. Командиры ротъ: 1-й—капит. Викторъ Ѳомичъ *Боровскій*, 2-й—капит. Сергій Иванов. *Никольскій*, 3-й—штаб.-кап. Иванъ Федоров. *Старковъ*, 4-й—капит. Адольфъ-Іосифъ Станиславовичъ *Нагородскій*, 5-й—капит. Константинъ Петровичъ *Вольфовичъ*. Казначей—штабъ-кап. Михаилъ Федоровичъ *Небольсинъ*. Завѣдывающіе: хозяйствомъ—капит. Александръ Петров. *Маргаритскій*, охотнич. командою—штабъ-кап. Михаилъ Васильев. *Гусевъ*, учебною командою—штабъ-кап. Сигизмундъ Гавриловичъ *Нелъцинскій*, хлѣбопекарнею—поруч. Дмитрій Ѳомичъ *Янчевскій*, оружіемъ—поруч. Леонидъ Петров. *Ивановъ*, музык. командою—поруч. Сергій Евлампіевичъ *Переслтинъ*. Библіотекаръ—подпоруч. Вячеславъ Владиміровичъ *Побѣдинскій*. Штабъ-кап. Генрихъ-Юзефъ Генриховичъ *Выржиковскій*. Младшіе офицеры: штабъ-кап.: Иванъ Николаевичъ *Поповъ*, Владиміръ Андреев. *Андреевъ*, поруч.: Дмитрій Иванов. *Владиміровъ*, Ипполитъ Константинов. *Нестеровъ*, Сергій Васильев. *Гриммъ*, Петръ Іоновичъ *Добровольцевъ*, Геннадій Матвѣев. *Малиновскій*, Ипатій Иванов. *Васильевъ*; подпоруч.: Дисанъ Ѳомичъ *Боровскій*, Николай Ивановичъ *Хабаровъ*, Петръ Ивановичъ *Шатиловъ*, Алексій Леопольдовичъ *Фимитовичъ*, Иванъ Андреев. *Леоновъ*, Евгений Михайлов. *Посудевскій*, Дмитрій Константинов. *Чебышевъ*, Николай Сергѣев. *Емельяновъ*, Михаилъ Александров. *Судаковъ*, Николай Іуліановичъ *Буйновскій*; квартирмейстеръ—поруч. Леонидъ Петров. *Бородинъ*, оружейн. мастеръ—кол. рег. Алексій Ивановичъ *Чечулинъ*. Врачи: старшій—кол. сов. Павелъ Ивановичъ *Вершининъ*, младшій—надв. сов. Степанъ Николаевичъ *Милевскій*.

Коротоякскій резервный баталіонъ.

(Помыщается на Мало-Дворянск. ул. въ д. Попова № 8-й).

Командиръ баталіона—полков. Густавъ Карловичъ *Баронъ фонъ-деръ Ропъ*. Младшій штабъ-офицеръ подполков. Станиславъ Авимов. *Борейша*. Адъютантъ—поруч. Алексій Павлов. *Житковъ*. Командиры ротъ: капитан.: 1-й—Василій Дмитріев. *Кульневъ*, 2-й—Сергій Федоров. *Евреиновъ*, 3-й—

Иванъ Леонтьев. *Миллюковъ*, 4-й—штабсъ-капит. Александръ Борисовичъ *Мартыановъ*, 5-й—капит. Николай Семенов. *Гоголевъ*. Командиры полуротъ: 1-й—штабсъ-капит.: Василий Иванов. *Серединъ-Сабатинъ*, Иванъ Осиповичъ *Копыльскій*, поруч.: Петръ Григорьев. *Глушковъ*, Александръ Сергѣевичъ *Шимкинъ*; 2-й—поруч. Василий Васильев. *Степановъ 2-й*, подпоруч.: Владиміръ Николаев. *Норовъ*, Александръ Николаев. *Тулской*, Сергѣй Егоров. *Потаньевъ*, Иванъ Алексѣев. *Сурьпенскій*. Командиры взводовъ: 2-го—подпоруч.: Николай Афиногеновичъ *Карповъ*, Михаилъ Михайловичъ *Коргановъ*, Владиміръ Григорьевичъ *Дорофьевъ*, Александръ Павлов. *Егоровъ*; 4-го—подпоруч.: Семенъ Петров. *Мазуренко*, Александръ Иванов. *Сипьяинъ*. Завѣдывающіе: пересыльн. частью при управленіи Воронеж. уѣздн. воин. начальн.—штабсъ-кап. Викентій Эдуардов. *Урбановичъ*, хозяйствомъ—штаб.-кап. Валентинъ Константиновичъ *Фейстзъ*, хлѣбпеченіемъ—штаб.-кап. Иванъ Константиновичъ *Струсевичъ*, учебною командою—штаб.-кап. Николай Александровичъ *Чумаковъ*, швальней—поруч. Наркызъ Николаевичъ *Фаленбергъ*, охотнич. командою—поруч. Владиміръ Михайловичъ *Соржинъ*, складомъ неприкосн. запаса—полпоруч. Петръ Васильевичъ *Кулемовъ*, и. д. завѣдывающихъ: оружіемъ—поруч. Василий Павловичъ *Корольковъ*, своднымъ лазаретомъ—поруч. Николай Васильевичъ *Степановъ 1-й*, и. д. казначей—поруч. Михаилъ Алексѣев. *Аристовъ*. Дѣлопроизводители: баталіон. суда—поруч. Григорій Семенов. *Шебановъ*, по хозяйствен. части—тит. сов. Іосифъ Кондратьев. *Стародубцевъ*. Врачи: старшій—кол. сов. Сергѣй Михайловичъ *Клобуцкий*, младшій—надв. сов. Веніаминъ Михайловичъ *Чериковеръ*.

Дисциплинарный баталіонъ.

(Расположенъ въ природной г. Воронежа сл. Придачъ. Открытъ ежедневно отъ 8 до 2 ч. дня и отъ 4 до 6 час. вечера).

Начальникъ баталіона—полковн. Алексѣй Васильевичъ *Буровъ*. Завѣдывающій хозяйствомъ—подполков. Павелъ Петров. *Гремячскій*. Командиры ротъ: 1-й—штаб.-капит. Павелъ Иванов. *Лукьяновскій*; 2-й—штаб.-капит. Константинъ Петров. *Лавровскій*; 3-й—штаб.-капит. Николай Павловичъ *Тучошенскій*; 4-й—штаб.-капит. Василий Дмитріев. *Филитовъ*; 5-й—капит. Николай Сергѣев. *Астарьевъ*. Младш. офицеры: подпоруч. Гавріилъ Константинов. *Склябовскій*, штаб.-капит.: Иванъ Петров. *Родионовъ*, Юрій Николаев. *Журавскій*, Владиміръ Петров. *Гулевичъ*, Николай Федоровичъ *Гулинъ*. Врачи: старшій—стат. сов. Петръ Степановичъ *Изумрудовъ*, младшій—надв. сов. Александръ Эдуардовичъ *баронъ Спенслеръ*. Секретарь—кол. секр. Сергѣй Михайловичъ *Покидовъ*. Священникъ—Федоръ Васильевичъ *Поповъ*.

Воронежскій интендантскій вещевоу складъ.

(Помѣщается на Б. Дворян. ул., противъ Петровскаго сквера).

Главный смотритель—полков. Эдуардъ Николаевичъ *Лундъ*. Смотрители магазиновъ: кол. сов. Федоръ Сергѣев. *Чумовъ*, надв. сов.: Павелъ Ни-

вѣтичь *Смирновъ*, Андрей Федоров. *Линдимеръ*. Бухгалтеръ — кол. асс. Михайль Семенов. *Бородинъ*. Письмоводитель — надв. сов. Владиміръ Петровичъ *Орановскій*, помощ. его — кол. секр. Павелъ Григорьев. *Копысовъ*. Завѣдывающ. командою — капит. Карль Петровичъ *Бекманъ*.

Воронежская пріемная комиссія, состоящая при складѣ.

Предсѣдатель комисіи — подполков. Павелъ Казиміровичъ *Ходоровскій*. Члены отъ войскъ: штаб.-капит. Константинъ Викентьевичъ *Александровичъ*, поруч. Алексій Марковичъ *Шевченко*, отъ интендантства — штаб.-ротм. Федоръ Федоровичъ *Блиновъ*. Дѣлопроизводитель — тит. сов. Іоакимъ Эдуардовичъ *Юровскій*.

Губернское жандармское управленіе.

(Помѣщается на Бол. Дворян. ул. въ д. Ситицына).

Начальникъ — полковникъ Константинъ Константиновичъ *Хартуларъ*. Помощникъ его — подполков. Николай Константиновичъ *Байковъ*. Адъютантъ — поруч. Яковъ Михайловичъ *Завьяловъ*.

Воронежское отдѣленіе Козлово-Владикавказскаго жандармскаго полицейскаго управленія желѣзныхъ дорогъ.

Начальникъ — подполковникъ Михайль Николаевичъ *Корвниновъ*.

Общеобразовательныя учебныя заведенія.

Д. В.

Духовная семинарія.

(Помѣщается на Бол. Дворян. ул. съ соб. домъ).

Ректоръ — прот. Алексій Михайловичъ *Спаскій*. Инспекторъ — свящ. Василій Петров. *Борисоглыбскій*. Помощ. его: — кол. сов. Иванъ Алексѣев. *Боголюбскій*, н. ч.: Сергій Николаев. *Лебедянскій*, Михайль Константин. *Миртовъ*, Николай Никитичъ *Смирновъ*. Надзиратель — надв. сов. Федоръ Константинов. *Склябовскій*. Преподаватели: священ. писан. — свящ. Георгій Тимофѣев. *Алферовъ*, н. ч.: Василій Алексѣев. *Боголюбскій*, Иларій Яковлевичъ *Каминскій*; основн., догмат. и нрав. богосл. — прот. Митрофанъ Иванов. *Романовскій*, кол. сов. Сергій Захаров. *Астребцовъ*, (онъ же еврейск. яз.); обличит. богослов. — надв. сов. Павелъ Петров. *Оболенскій*; гомилет., лат. и практ. руковод. — священ. Симеонъ Андреевичъ *Замахаевъ*, н. ч.: Тихонъ Семенов. *Рождественскій*; церковной исторіи — кол. сов. Степанъ Егоровичъ *Звяръевъ*, кол. асс. Тихонъ Александров. *Крутиковъ* (онъ же нѣмец. яз.); гражд. истор. — кол. сов. Димитрій Герасимовичъ *Тюменевъ* (онъ же нѣмец. яз.); н. ч. Григорій Федоров. *Затольскій* (онъ же надзиратель воспит. общезитія): психол., филос., дидакт. и логики — стат.

сов. Иванъ Петров. *Назаревъ*; русск. слов. и литерат.—свщ. Василій Иванов. *Базилевичъ*, кол. сов. Василій Михайлов. *Миловановъ*; физики и математ.—стат. сов. Николай Степанов. *Богородицкій*, кол. сов. Антонъ Семенов. *Плонскій*; греч. яз.—свщ. Александръ Васильевичъ *Палицынъ*, стат. сов. Илья Степанов. *Орловъ*; латин. яз.—стат. сов. Георгій Иванов. *Можаровъ*, кол. сов. Николай Антонов. *Палецкій*; франц. яз.—Дм. Вас. *Юмбергъ*. Духовникъ—свщ. Димитрій Лукичъ *Таировъ* (онъ же законоучитель образц. школы); церк. пѣн.—свщ. Тихонъ Иванов. *Донецкій*; гимнастики—Василій Васильевичъ *Герасимовъ*; музыки—Александръ Никол. *Бауеръ*; рисованія—Левъ Григорьев. *Соловьевъ*. Учитель образц. школы—н. ч. Иванъ Васильев. *Давыдовъ* Экономъ—тит. сов. Василій Ивановичъ *Архангельскій*; экономъ семинар. общежитія—свщ. Венедиктъ *Преображенскій*. Секретарь правленія—кол. сов. Антонъ Семеновичъ *Плонскій*.

Духовное училище.

(Помѣщается на Б. Дворян. ул. въ собств. домѣ).

Смотритель—стат. сов. Яковъ Ивановичъ *Морозовъ*. Помощ. его—кол. сов. Матвѣй Иванов. *Могилевскій*. Учители въ нормальныхъ классахъ: аримет. и географ.—стат. сов. Василій Николаев. *Захарьевскій*; греч. яз.—кол. сов. Евгений Иванов. *Алексѣевскій*; лат. яз.—надв. сов. Василій Иванов. *Стопнивичъ*; русск. яз. съ церк.-славян.—надв. сов. Михаилъ Николаев. *Быловъ*; въ параллельныхъ классахъ: русск. яз. съ церк.-славян.—кол. асс. Иванъ Константинов. *Аскоченскій*, н. ч. Павелъ Федоровичъ *Федоровъ*; латин. яз.—н. ч. Михаилъ Михайловичъ *Петропольскій*; аримет. и географ.—н. ч. Михаилъ Ивановичъ *Успенскій*; греч. яз.—н. ч. Тихонъ Алексѣевичъ *Воскресенскій*; церк. пѣнія—н. ч. Владиміръ Александров. *Нестеренко*; въ приготовительныхъ классахъ: н. ч.: Александръ Петровичъ *Донецкій*, Николай Иванов. *Помикарповъ*; надзиратели: н. ч.: Викторъ Александров. *Говоровъ*, Григорій Кириллов. *Поповъ*, Тихонъ Александров. *Данковъ*, Михаилъ Казьмичъ *Хлопцевъ*; и. д. штатн. врача—кол. сов. Юліанъ Игнатьевичъ *Михайловскій*.

Женское епархіальное училище.

(Помѣщается на Пятницкой ул. въ собств. домѣ).

Предсѣдатель совѣта—прот. Петръ Евоеимовичъ *Палицынъ*. Члены совѣта: свщ.: Василій Ивановичъ *Базилевичъ*, Иоаннъ Михайловичъ *Васильевъ*, Инспекторъ классовъ и законоучит. Степанъ Иванов. *Ширкевичъ*. Начальница училища Надежда Алексѣевна *Колодкина*. Законоучитель—Антонъ Порфирьевичъ *Сильченковъ*. Воспитательницы: старшая—Агнія Павловна *Эманская*; младшія: Татьяна Дмитріевна *Суринова*, Софія Павловна *Муравлева*, Анастасія Васильевна *Мереужая*, Александра Михайловна *Владимірова*, Александра Ивановна *Вележева*, Вѣра Петровна *Никитина*, Надежда Федоровна *Прибыткова*, Варвара Алексѣевна *Мишина*. Учители: русск. яз.—свщ. Тихонъ Иванов. *Донецкій*, Николай Павлов. *Сердо-*

больскій, Тихонъ Александров. *Крутиковъ*; ариѳмет.—прот. Іоаннъ Андреевичъ *Ивановъ*, Дмитрій Петров. *Казаневскій*; исторіи — Иларій Яковлевичъ *Каминскій*; географ.—надв. сов. Александръ Павлов. *Ильинскій*; физики стат. сов. Николай Степанов. *Богородицкій*. Врачъ—стат. сов. Василій Яковлев. *Страдомскій*. Экономъ—псаломщ. учил. церкви Иванъ Аѳимоновичъ *Федоровъ*. Дѣлопроизводитель—кол. асс. Андрей *Тивайскій*.

М. Н. П.

Губернская гимназія.

(Помѣщается на Бол. Дворян. ул. въ соб. домѣ).

Директоръ—стат. сов. Михаилъ Петровичъ *Григоревскій*. Инспекторъ—стат. сов. Михаилъ Ивановичъ *Высоцкій*. Законоучители: правосл. исповѣданія—свещ. Іоаннъ Михайлов. *Васильевъ*, римско-катол. исповѣд.—воен. капелланъ и курать, ксендзъ Феликсъ Іосифов. *Грохольскій*, евангелич.-лютеран. исповѣд.—пасторъ Эдуардъ Эдуардов. *Фере*. Заслуженные преподаватели: стат. сов.: Феликсъ Феликсовичъ *Ходоровичъ*, Яковъ Петровичъ *Рябоконева*, Иванъ Ивановичъ *Плятисъ*; преподаватели: стат. сов.: Иванъ Федоровичъ *Керсекъ*, Петръ Петровичъ *Брзобогатый*, кол. сов. Михаилъ Ивановичъ *Чубинскій*, надв. сов. Бертрамъ Оскаровичъ *Гаазе*, кол. асс.: Михаилъ Михайловичъ *Львовъ*, Гавріилъ Алексѣевичъ *Новоцадовъ*; состоящ. VIII кл.: Леонидъ Петров. *Горбунковъ*, Сергій Николаев. *Николаевъ*, Витольдъ Константинов. *Вальтеръ* Учители: чистопис. и рисованія—состоящ. въ VIII кл. Иванъ Евгеньев. *Сазоновъ*; фортепіан. игры—дворян. Витольдъ Ганнибалов. *Ростроповичъ*; оркестр. игры—мѣщ. Густавъ Эрнстовичъ *Фуксъ*; гимнаст.—унт.-офиц. Семень Михайлов. *Кислянский*; пѣнія — н. ч. Василій Алексѣев. *Абрамовъ* (онъ же помощ. наставн.); танцевъ—Антонъ Іосифов. *Плохоцкой*. Помощн. клас. наставн.: кол. секр. Сергій Петров. *Ахмаметьевъ*, состоящ. въ X кл. Владиміръ Петров. *Германовскій*. Врачъ кол. сов. Евгений Евгеньев. *Бьялевъ*. Клиторъ гимназ. церкви—куп. Михаилъ Антонов. *Вощевъ*; діаконовъ—Евгеній Андреевичъ *Акимовъ*. Вр. исправляющ. должн.: письмоводителя—Петръ Дмитріевичъ *Жеребьевъ*, бухгалтера—Сергій Сергѣевичъ *Высоцкій*, экономъ—Яковъ Родионовичъ *Сысовъ*.

Реальное училище.

(Помѣщается на Грузовой ул. въ собств. домѣ).

Почетный попечитель—дѣйств. стат. сов. Иванъ Алексѣев. *Лисаневичъ*. Директоръ—дѣйств. стат. сов. Василій Васильев. *Вяхиревъ*. Исп. об. инспектора—стат. сов. Григорій Иванов. *Недѣтовскій*. Законоучители: православи. исповѣд.—свещ. Константинъ Иванов. *Чернышовъ*; римско-католич. исповѣд.—ксендзъ Феликсъ Іосифов. *Грохольскій*. Учители: русск. яз.—надв. сов. Владиміръ Константинов. *Смирновъ*; нѣмец. яз.—стат. сов. Діонисій Яковлев. *Рейнфельдъ*, состоящ. въ VIII кл. Карлъ Робертов. *Поль*; франц. яз.—сост. въ VIII кл. Карлъ Викторов. *Буланже*; естеств. истор.

и географ.—сост. въ VIII кл. Митрофанъ Викторов. *Поповъ*; истор. и географ.—кол. асс. Арсеній Михайлов. *Моревъ*; математ. и черченія—стат. сов. Василій Филиппов. *Долгинскій*; матем., физ., черчен. и космограф.—кол. асс. Георгій Петров. *Каченовскій*; матем. черчен. и гимн.—сост. въ VIII кл. Петръ Михайлов. *Анощенко*; рисов. и чистописан.—кол. сов. Иванъ Алексѣев. *Козаковъ* и надв. сов. Александръ Павлов. *Масаловъ*. Приготов. класса—кол. асс. Иванъ Петров. *Мирошниковъ*; пѣнія—свящ. Тихонъ Иванов. *Донецкій*. Помощн. класса. наставн.: кол. секр. Акимъ Павловичъ *Янъ*, состоящ. въ X кл. Михаилъ Алексѣев. *Вележевъ*, кол. секр. Виталій Христофоров. *Сабининъ*, личн. почет. гражд. Петръ Васил. *Лосевъ*. Врачъ—сост. въ VIII кл. Григорій Алексѣевичъ *Силинъ*.

Маринская женская гимназія.

(Полмщается на Бол. Дворян. ул. въ собств. домъ).

Почетная попечительница, ЕЯ ИМПЕРАТОРСКОЕ ВЫСОЧЕСТВО, Принцесса Евгенія Максимиліановна Ольденбургская. Предсѣдатель педагогическаго совѣта—дѣйств. стат. сов. Василій Васильевичъ *Вязмиревъ*. Начальница—Вильгельмина Францовна *Демисова*. Законоучители: прав. испов.—прот. Петръ Евѣимовичъ *Палмицынъ*, свящ. Николай Петровичъ *Долеринскій*, прот. Аристархъ Александров. *Аристовъ*; римско-католич.—всендзъ Феликъ Іосифовичъ *Грохольскій*; лютеран.—пасторъ Эдуардъ Эдуардов. *Фере*. Преподаватели и преподавательницы: русск. яз., словесн. и педагог.—кол. асс. Сергѣй Никаноров. *Прядкинъ*. Испр. долж. учительницы русск. яз. домашн. наставн. Елизавета Михайловна *Севастьянова*. Исправл. долж. учителей, состоящіе въ VIII кл.: русск. яз.—Павель Петров. *Курбатовъ*, матем., физ. и космограф.—Павель Николаев. *Браздниковъ*, математ. и физики—Михаилъ Михайлов. *Добровольскій*, стат. сов. Андрей Леонтьевичъ *Мокренскій*; ариметики—домашн. наставн. Елена Лукинична *Переверзева*; истор. и географ.—сост. въ VIII кл. Михаилъ Степановичъ *Варташовъ*; исторіи—стат. сов. Петръ Иванов. *Косыжъ*; географ.—сост. въ X кл. Сергѣй Петров. *Ахмаметевъ*; географ. и истор.—домашн. наставн. Варвара Ивановна *Прибыткова*; педагог.—стат. сов. Иванъ Петров. *Назаревъ*; франц. яз.—стат. сов. Феликъ Іосифов. *Спримонъ* и домашн. наставница Евгенія Алексѣевна *Анциферова*; испр. должн. учительницы франц. яз.—домашн. наставн. Антонина Ѳедоровна *Кохъ*; нѣм. яз.—домашн. наставницы: Лидія Алексѣевна *Реминская* и Анна Робертовна *Бутке*; естеств. истор.—домашн. наставн. Дарья Алексѣевна *Базилевичъ*; рисованія—кол. сов. Иванъ Алексѣев. *Козаковъ*; чистописан.—домашн. наставн. Марія Николаев. *Брантъ*; руководлія—Александра Карловна *Боргестъ*; пѣнія—свящ. Тихонъ Иванов. *Донецкій*; музыки—домашн. наставн. Марія Александровна *Павленко*; гимнастики—стат. сов. Дмитрій Степанов. *Кузнецовъ*; танцевъ—дворян. Антонъ Іосифов. *Плохоцкий*. Надзирательницы: домашн. наставн.: Клеопатра Евгеніевна *Астафьева*, Ольга Львовна *Біеронская* (она же уч. франц. яз.), Марія Александровна *Бломъ* (она же уч. франц. яз.), Анна Александровна *Бломъ*; домашн. учительницы: Софья Александровна *Книризмъ*,

Ольга Иосифовна *Оландеръ* (она же уч. русск. яз.), начальн. учительница—
Екатерина Федоровна *Шулянская*, домашн. наставн.: Марія Васильевна
Щелмунова, Софья Ивановна *Юркова* (она же уч. ариѳмет.). Врачъ—сост.
въ VIII кл. Григорій Акимовичъ *Гончаровъ*.

Частная женская гимназія Гоголь-Яновской.

(Помѣщается на Бол. Дворян. ул. въ д. Вансовича).

Предсѣдатель педагогическаго совѣта—стат. сов. Сергѣй Михайловичъ
Карпинскій. Начальница гимназіи—Александра Николаевна *Гоголь-Янов-*
ская. Законоучитель—прот. Василій *Горьковский*. Преподаватели: Даниилъ
Андреев. *Гутневъ*, Александръ Алексѣевичъ *Кордюковъ*, Преподаватель-
ницы: Анна Павловна *Карташова*, Надежда Ивановна *Иванова*, Александра
Львовна *Шедеръ*, Елизавета Александровна *Соколова*, Камилла Николаев.
Астафьева; надзирательницы: Евгенія *Веронъ*, Марія Александровна *Клоч-*
кова, Юлія *Патти*.

Мужская прогимназія.

(Помѣщается на Бол. Дворян. ул. въ д. Самофалова).

Инспекторъ—стат. сов. Владиміръ Андреевичъ *Коноровъ*. Законоучи-
тель—свящ. Николай Григорьевичъ *Никоновъ*. Учители: истор. и географ.
—стат. сов. Петръ Иванов. *Косыхъ*; математ.—стат. сов. Андрей Леонтьев.
Мокренскій; древн. яз.—н. ч.: Сергѣй Васильев. *Григорьевъ*, Иванъ Ва-
сильевичъ *Сребрянскій*; нѣмец. яз.—губ. секр. Вильгельмъ Вильгельмовичъ
Ценфель; франц. яз.—н. ч. Евгений Евгеньев. *Луара*; рисов. и чистопис.
—вол. асс. Степанъ Осиповичъ *Смирновъ*; приготовител. класс.: кол. асс.
Петръ Евфимов. *Ивановъ*; пѣнія—крестьян. Филиппъ Семенов. *Шановаловъ*;
гимнаст.—поруч. Иванъ Константинов. *Струсевичъ*; музыки—н. ч. Але-
ксандръ Николаев. *Бауеръ*; помощникъ классн. наставн.—тит. сов. Петръ
Яковлев. *Антоновъ*. Письмоводитель—тит. сов. Петръ Степанов. *Насоновъ*.
Врачъ—н. ч. Филаретъ Ивановичъ *Хрущовъ*.

Николаевская женская прогимназія.

(Помѣщается на Мало-Дворян. ул. въ д. Гаушильдъ).

Предсѣдатель педагогическаго совѣта—стат. сов. Владиміръ Андреев.
Коноровъ. Начальница—вдова тит. сов. Елизавета Львовна *Нечаева*. За-
коноучители: свящ.: Николай Григорьев. *Никоновъ*, Алексѣй Александров.
Аристовъ. Учительницы: русск. яз.—домашн. наставн. Прасковья Петровна
Минакова, домашн. учительн. Антонина Ильинична *Донецкая*; ариѳмет.—
домашн. учительн.: Надежда Вильгельмовна *Тавастьерна*, Елена Михай-
ловна *Скиада*; географія—домашн. наставн. Марія Федоровна *Толвинская*;
исторія—домашн. учительн. Серафима Павловна *Руднева*; естеств. истор.—
домашн. учительн. Дарья Алексѣевна *Базилевичъ*; руководѣлія—Марія Ива-
новна *Юркова*, Вѣра Егоровна *Зубрицкая*. приготовител. классовъ:—до-
машнія наставницы: Александра Ивановна *Карманова*, Анастасія Алексѣевна

Симина, домашн. учит. Варвара Сергѣевна *Брандтъ*. Учители: чистописанія — тит. сов. Петръ Степанов. *Насоновъ*; пѣнія — почет. гражд. Василій Филиппов. *Матвѣевъ*. Надзирательницы: домашн. учительницы: Марія Александровна *Путилова*, Анна Михайловна *Штелмель*, Марія Ивановна *Карманова*, Марія Аристарховна *Аристова*. Врачъ — кол. сов. Иванъ Петровичъ *Соболевъ*.

Уѣздное училище.

(Помѣщается на Бол. Дѣвиченск. ул. въ соб. домѣ).

Штатный смотритель — кол. асс. Матвѣй Андреевичъ *Кирикъ*. Законоучитель — свящ. Евферій Ивановичъ *Сабининъ*. Учители: русск. яз. — кол. секр. Василій Андреев. *Федотовъ*; аримет. и геометр. — кол. секр. Всеволодъ Георгіев. *Глиздеу*; истор. и географ. — кол. секр. Даниль Авксентіевичъ *Ткаченко*; черченія и рисов. — Василій Егоров. *Зайковъ*; пѣнія — Василій Егоров. *Остудневъ*; сверхштатн. учитель арием. и геометр. — сост. въ XII классѣ Константинъ Никаноровичъ *Гравировский*; частн. учит. чистописанія — Исаакъ Павлов. *Янъ*; гимнастики — унт.-офиц. Василій Петровичъ *Дукановъ*. Врачъ — кол. сов. Конкордій Петровичъ *Акимовъ*.

В. В.

Михайловскій кадетскій корпусъ.

Директоръ — ген.-маіоръ Николай Афанасьевичъ *Ртнинъ*. Инспекторъ классовъ — полковн. Аполлонъ Николаевичъ *Шшикинъ*. Помощн. его — подполковн. Андрей Николаевичъ *Ваулинъ*. Настоятель церкви и законоучитель — магистръ богословія, прот. Михайль Ивановичъ *Некрасовъ*. Ротные командиры: полковн.: Федоръ Николаев. *Сотенскій*, Сергѣй Иванов. *Солнцева*; подполковн.: Эммануиль Александровичъ *Зейнъ*, Алексѣй Оскаровичъ *Зеландъ*; офицеры воспитатели: подполковн.: Викторъ Михайлов. *Яковлевъ*, Владиміръ Викторовичъ *Занфирова*, Аркадій Васильев. *Разнатовскій*, Михайль Петров. *Анучинъ*, Петръ Андреев. *Андреевъ*; капитаны: Александръ Андреевичъ *Орелъ*, Сила Петровичъ *Гулевичъ*, Михайль Александровичъ *Фоминкинъ*, Владиміръ Иванов. *Жуковский*, Павелъ Александров. *Кордюковъ*; штабъ-капитаны: Дмитрій Дмитріев. *Туровъ*, Иванъ Иванов. *Черниковъ*, Адамъ Арсентьев. *Рустановичъ*; поручики: Валентинъ Павловичъ *Каратневъ*, Григорій Андреев. *Цевловскій*, Владиміръ Анатоліевичъ *Гардеръ*; хорунжіи — Константинъ Евстигнѣев. *Анохинъ*; штатн. преподаватели: капитаны: Григорій Андреев. *Жуковъ*, Андрей Александров. *Бабченко*; стат. сов.: Дмитрій Васильев. *Вахиревъ*, Эдуардъ Фѣдоров. *Гевеке*, Иванъ Ивановичъ *Щербовъ*, Семенъ Иванов. *Славатинскій*, Людвигъ Севастіанов. *Герстъ*, Антонъ Антонов. *Резакъ*, Дмитрій Степанов. *Кузнецовъ*, Константинъ Иванов. *Смирновъ*, Валентинъ Людвигов. *Лепельтъе*, Андрей Петровичъ *Киселевъ*; кол. сов. Григорій Григорьев. *Литневъ*; надв. сов. Иванъ Михайлов. *Боковъ*; н. ч.: Митрофанъ Иванов. *Замятинъ*, Василій Филипповичъ *Матвѣевъ*. Врачи: старшій — стат. сов. Василій Яковлев. *Стра-*

домскій, младшій—кол. сов. Константинъ Иванов. *Никитинъ*. Завѣдующ. обмундированіемъ и казначей—подполковн. Семень Александров. *Степанцовъ*. Смотритель зданій—капит. Викторъ Глѣбовичъ *Лазоринъ*. Экономъ—кол. асс. Михайлъ Михайлов. *Красовскій*. Секретарь—тит. сов. Николай Николаевичъ *Захава*. Бухгалтеръ—кол. секр. Павелъ Васильев. *Ершовъ*. Діаконъ Алексѣй Никаноровичъ *Чуевъ*.

Спеціальныя учебныя заведенія.

Учительская семинарія.

(Помѣщается на Мало-Дворян. ул. домъ № 10-й).

Директоръ—стат. сов. Сергѣй Михайловичъ *Карпинскій*. Законоуч.—священ. Иванъ Андреев. *Ивановъ*. Наставники: русск. яз.—стат. сов. Михайлъ Емельян. *Обыденный*, математики—надв. сов. Левъ Львовичъ *Розенбергъ*, истор. и географ.—н. ч. Василий Андреев. *Владиміровъ*; учит.: пѣнія—н. ч. Филиппъ Семенов. *Шановаловъ*, школы—н. ч. Оедоръ Тимофеевичъ *Фроловъ*.

Техническое желѣзнодорожное училище.

(Помѣщается на Стѣнной площ. въ соб. домѣ).

Попечитель—инж.-технол. Владиміръ Васильевичъ *Безобразовъ*. Начальникъ—стат. сов. Николай Никитичъ *Пантелѣевскій*. Инспекторъ завѣдующій учебн. мастерск.—надв. сов. Михайлъ Маркіановичъ *Волковичъ*. Законоучитель—протоіерей Александръ Васильевичъ *Орловъ*. Преподаватели: желѣзнодорожн. дѣла и строят. искусства—сост. въ VIII кл. Петръ Ивановичъ *Калугинъ*; математ. наукъ—сост. въ VIII кл. Антонъ Александров. *Комовъ*; чистописанія—надв. сов. Иванъ Михайлов. *Бокновъ*, пѣнія—стат. сов. Николай Васильев. *Виноградовъ*, телеграф. на аппаратъ—мѣщ. Николай Павлов. *Тилченко*. Помощникъ завѣдующ. учебн. мастерск. и преподаватель начальнаго черченія—крест. Михайлъ Матвѣев. *Черкасовъ*. Надзиратель—капит. Оедоръ Иванов. *Калановъ*. Врачъ—стат. сов. Анатолій Христофоровичъ *Сабининъ*. Письмоводитель—дворян. Викторъ Николаевичъ *Дьяковъ*.

Земская фельдшерская школа.

(Помѣщается на Б. Дворян. ул., при губерн. земск. больницѣ).

Попечитель—членъ губ. земск. управы гвард. ротм. Николай Александровичъ *Перренъ-Синельниковъ*. Преподаватели спеціальныхъ предметовъ: стат. сов.: Анатолій Христофоровичъ *Сабининъ*, Федоръ Августов. *Бришке*; вол. сов.: Николай Николаевичъ *Глазуновскій*, Евгенийъ Евгениевичъ *Вьялевъ*, Карлъ Францовичъ *Кайсеръ*. Общеобразовательныхъ предметовъ: стат.

сов. Василій Николаев. *Захарьевскій*, дворян. Витольдъ Константиновичъ *Вальтеръ*, тит. сов. Михаилъ Михайлов. *Львовъ*, свящ. Евферій *Сабининъ*. Надзиратель — лич. почет. гражд. Алексѣй Георгиевичъ *Павловъ*.

Начальныя школы.

Нечаевское двухклассное мужское училище.

(Помѣщается на 3 Дворянской ул., въ соб. домѣ).

Законоучитель — священникъ Андрей *Соболевъ*. Учителя: завѣдующій школою — Иванъ Михайлов. *Нестеровъ*, Дмитрій Константин. *Сухаревъ*, Иосифъ Александров. *Врановскій*, переплетч. ремесла — диаконъ Покр. дѣвич. монаст. Василій *Рубинъ*; сапожнago — Иванъ Дмитриев. *Иматовъ*; гимнастики — унт.-офиц. Петръ Филиппов. *Рожковъ*.

1-е Александровское женское двухклассное училище.

(Помѣщается на Петропавловской улицѣ).

Законоучитель — священникъ Дмитрій *Митрофановъ*. Надзирательница — Варвара Павловна *Савостьянова*. Учительницы: Раиса Владиміровна *Вяжирева*, Марія Александровна *Мазинъ*, Александра Викторовна *Шмейсеръ*; руководѣлія — Александра Ильинична *Зеленчукова*; пѣнія — Василій Филиппов. *Матвеевъ*.

2-е Александровское женское двухклассное училище.

(Помѣщается на Боявленской ул. рядомъ съ Дворянскою частью).

Преподаватель Закона Божія — н. ч. Сергій Андреевичъ *Соболевъ*. Надзирательница и учительн. Марія Никитична *Воронина*. Учительницы: Евгенія Ивановна *Козачковская*, Надежда Александровна *Колова*; руководѣлія — Александра Ильинична *Зеленчукова*; учитель пѣнія — Филиппъ Семенов. *Шатоваловъ*.

1-е мужское приходское училище.

(Помѣщается на Манежной ул., близъ Попова Рынка, въ город. домѣ)

Законоучитель — диаконъ Алексѣй *Чуевъ*. Учителя: губ. секр. Александръ Васильев. *Егоровъ*, Михаилъ Николаев. *Вахтинъ*; пѣнія — Василій Филипповичъ *Матвеевъ*; гимнастики — Семень Иванов. *Гончаровъ*; учительница Александра Михайловна *Иосифова*.

2-е мужское приходское училище.

(Помѣщается на Б. Московской ул., около Крумыль Рядовъ).

Законоучитель — диаконъ Покр. дѣвич. мон. Василій Ивановичъ *Рубинъ*. Учителя: Тихонъ Ивановичъ *Лабзинъ*, кол. рег. Валеріанъ Егo-

ровичъ *Гиждеу*; учительница — Елена Дмитриевна *Манькова*; учит. пѣнія — Филиппъ Семеновъ. *Шатоваловъ*; гимнастики — Семенъ Ивановъ. *Гончаровъ*.

3-е мужское приходское училище.

(Помѣщается на Б. Московской ул., около *Крумылхъ Рядовъ*).

Законоучитель — свящ. Михаилъ *Никифоровъ*. Учители: Алексѣй Степановъ. *Климовъ*, Митрофанъ Петровъ. *Михайловскій*; учительница — Наталья Анастасьевна *Ермоленко*; учит.: пѣнія — Филиппъ Семеновъ. *Шатоваловъ*, гимнастики — Семенъ Ивановъ. *Гончаровъ*.

4-е мужское приходское училище.

(Помѣщается на *Стрѣлецкомъ Лоску*, въ городскомъ домѣ).

Законоучитель — свящ. Михаилъ *Самецкій*. Учители: Федоръ Гавриловичъ *Волковъ*, Дмитрій Федоровъ. *Замльмовъ*; учительница — Надежда Николаевна *Павлова*; учит.: пѣнія — Федоръ Гавриловъ. *Волковъ*, гимнастики — Семенъ Ивановъ. *Гончаровъ*.

5-е приходское училище для обоого пола.

(Помѣщается на *Мокрой ул.*, въ домѣ свящ. *Аристовъ*).

Законоучитель — священникъ Алексѣй *Аристовъ*. Учительницы: Марія Августовна *Надеждина*, Евгения Дмитриевна *Алексѣева*; учителя: пѣнія — Василій Филипповъ. *Матѣевъ*, гимнастики — Семенъ Ивановъ. *Гончаровъ*.

6-е женское приходское училище.

(Помѣщается на *Поднабержной ул.*, въ д. *Болотовой*).

Законоучитель — свящ. Михаилъ *Никифоровъ*. Учительницы: Александра Ивановна *Матѣева*, Александра Алексѣевна *Амшевская*; руководѣля — Александра Ильинична *Зеленчукова*, пѣнія — Владиміръ Александровичъ *Нестеренко*.

Городскія учрежденія.

Городское полицейское управленіе

(Помѣщается на Б. *Дворян. ул.*, въ городскомъ зданіи).

Полиціймейстеръ — тит. сов. Всеволодъ Михайловичъ *Клокачевъ*. Помощникъ его — тит. сов. Павелъ Стратоновъ. *Поповъ*. Секретарь — кол. секр. Викторъ Петровъ. *Ахтырскій*. Пристава: Дворянской части — тит. сов. Павелъ Петровъ. *Алтуховъ*, Московской — кол. асс. Вячеславъ-Августинъ-Адамовъ-Богуславовъ-Антоновъ *Соколовскій*, Мѣщанской — кол. секр. Николай Пиканоровъ. *Никитинъ*. Помощ. приставовъ: кадит. гвард. Василій

Степанов. *Коменскій*, кол. секр. Константинъ Иванов. *Лобачевскій*, кол. рег.: Алексѣй Алексѣев. *Ларионовъ*, Сергѣй Александров. *Лазаревъ*, Иванъ Эдуардов. *Фере*, Дмитрій Андреев. *Мирошниковъ*, н. ч. Леонидъ Антонов. *Бльскій*, кол. асс. Александръ Михайлов. *Козубскій*, кол. секр. Владиміръ Антонов. *Менлетъ*.

Городская управа.

(Помѣщается на Мясницкой ул., въ городскомъ зданіи).

Городской голова—стат. сов. Иванъ Викторовичъ *Титовъ*. Члены: тит. сов. Николай Александров. *Веретенниковъ*, мѣщан.: Алексѣй Саввичъ *Кретовъ*, Федоръ Алексѣев. *Уваровъ*. Городской секретарь—потом. почетн. гражд. Иванъ Алексѣев. *Прозоровскій*. Городской архитекторъ—кол. секр. Александръ Михайлов. *Барановъ*. Санитарные врачи: н. ч. Владиміръ Николаевичъ *Воишевъ*, тит. сов. Александръ Павлов. *Фроловъ*, н. ч. Александръ Николаев. *Лятинъ*. Городовой врачъ—н. ч. Иванъ Михайловичъ *Шаттенштейнъ*. Городской ветеринар. врачъ (онъ же городск. оспопрививатель и завѣд. городскимъ оспеннымъ телятникомъ)—потом. почет. гражд. Александръ Петров. *Аносовъ*. Торговые депутаты: мѣщ. Василий Яковлев. *Сергѣевъ*, инж.-механ. Виталій Александров. *Москалевъ*. Городской аукционистъ—потом. почетн. гражд. Александръ Ивановичъ *Аврамовъ*.

Городской общественный банкъ.

(Помѣщается на Мясницкой ул., въ городскомъ зданіи).

Директоръ—инж.-технол. Родіонъ Антоновичъ *Михайловъ*. Товарищи его: куп. Аркадій Васильев. *Углицъ*, кол. сов. Дмитрій Константиновичъ *Грибободовъ*. Члены учетн. комитета: куп.: Матвѣй Павловичъ *Тупиковъ*, Петръ Андреевичъ *Глумовъ*, Василий Константинов. *Поповъ*, Василий Николаевичъ *Студенцовъ*, Митрофанъ Иванов. *Кабаринъ*, Сергѣй Сергѣев. *Иноземцевъ*, Михаилъ Иванов. *Потановъ*. Бухгалтеръ—мѣщ. Иванъ Александров. *Табалаевъ*. Помощники его: мѣщ.: Евгений Ѳеодоровичъ *Зубовъ*, Николай Петров. *Яковлевъ*, Николай Михайлов. *Шелоковъ*, Михаилъ Ивановичъ *Микулинъ*, Семенъ Дмитріев. *Володинъ*, кол. рег. Яковъ Андреев. *Богрянскій*. Цѣновщикъ вещей—мѣщ. Сергѣй Сергѣев. *Бляевъ*.

Правленіе городского общества взаимнаго отъ огня страхованія имуществъ.

(Помѣщается въ зданіи городской управы).

Предѣдатель—тит. сов. Григорій Михайловичъ *Веселовскій*. Члены: стат. сов. Павелъ Степанов. *Богдановъ*, тит. сов. Николай Николаевичъ *Бльевичевъ*. Члены наблюд. комитета: куп.: Алексѣй Николаев. *Безруковъ*, Николай Алексѣев. *Клочковъ*, инж.-технол. Родіонъ Антонов. *Михайловъ*, стат. сов. Людвигъ Ивановичъ *Мюбке*, кол. асс. Александръ Александров. *Казьминъ*.

Сиротскій судъ.

(Помъщается при городской управѣ).

Предсѣдатель — стат. сов. Иванъ Викторовичъ *Титовъ*. Члены: потом. почетн. гражд. Петръ Петровъ *Титцевъ*, мѣщ. Алексѣй Петровъ *Побѣдинскій*. Дѣлопроизводитель — губ. себр. Михаилъ Яковлевъ *Харитоновъ*.

Мѣщанская управа.

(Помъщается на Большой Московской улицѣ, близъ Кругл. Рядовъ).

Мѣщанскій староста — мѣщ. Михаилъ Яковлевъ *Сертвевъ*. Члены: мѣщ.: Андрей Егоровъ *Недостыкинъ*, Михаилъ Ивановъ *Кривошеинъ*. Письмоводитель — кол. рег. Александръ Андреевичъ *Осиновъ*.

Ремесленная управа.

(Помъщается на Больш. Девиченской ул., въ собств. домъ).

Ремесленный старшина — Воронеж. времен. куп. Алексѣй Алексѣевичъ *Андріановъ*. Товарищи его: мѣщ.: Михаилъ Филипповичъ *Гавриловъ*, Иванъ Дмитріевичъ *Иматовъ*.

Благотворительныя и другія общества и учрежденія.

Попечительный о бѣдныхъ комитетъ.

(Помъщается на Воскресенской улицѣ, въ собств. домъ).

Предсѣдатель — стат. сов. Иванъ Викторовичъ *Титовъ*. Присутствующіе члены: Аркадій Васильевъ *Ужинъ*, Ома Яковлевъ *Романихинъ*. Казначей — личн. дворян. Филиппъ Ивановъ *Пьвцовъ*. Секретарь — Василій Евдокимовичъ *Силкинъ*.

Женское благотворительное отдѣленіе при Попечительномъ о бѣдныхъ Комитетѣ.

Предсѣдательница — Елизавета Михайловна *Куровская*. Вице-Предсѣдательница — Валентина Николаевна *Клочкова*. Члены распорядительнаго комитета: Нина Владиміровна *Черемисинова*, Вильгельмина Францевна *Денисова*, Антонина Петровна *Кравцова*. Попечительница швейн. мастерской — Софья Михайловна *Попова*. Попечители дома дешев. квартиръ — Анна Ивановна *Маркова*, Василій Николаевичъ *Студенцовъ*. Попечительница богадѣльни — Екатерина Николаевна *Быстржинская*.

Воронежское мѣстное управленіе Россійскаго Общества Краснаго Креста.

(*Канцелярія помѣщается при канцеляріи Губернатора*).

Предсѣдатель—Губернаторъ (онъ же почет. членъ). Товарищъ его—директоръ кадетскаго корпуса ген.-маіоръ Николай Афанасьевичъ *Рѣпинъ*. Почетный членъ—Елизавета Михайловна *Куровская*. Дѣйствительные члены: Губернскій предводитель дворянства, Управляющіе: государствен. имуществами и контролн. палатою; Городской голова, Директоръ Реальн. училища, командиръ резервн. баталіона, начальникъ 16-й мѣстной бригады, Директоръ гимназіи; кол. сов. Людвигъ Ивановичъ *Мюфке*, Иванъ Густавовичъ *Барлсонъ* и другія лица по избранію. Казначей—потом. почетн. гражд. Александръ Петровичъ *Клочковъ*. Дѣлопроизводитель—кол. асс. Иванъ Никаноровичъ *Никитинъ*.

Воронежская Община сестеръ милосердія Россійскаго Общества Краснаго Креста.

(*Помѣщается на Б. Дѣвической ул., собств. домъ*).

Попечительница—Елизавета Михайловна *Куровская*; замѣстительница ея—Юлія Александровна *Александрова*. Почетные члены: Преосвященный *Анастасій*, епископъ Воронежскій и Задонскій; потом. почетн. гражд. Александръ Петровичъ *Клочковъ*; членъ-казначей—дѣйств. стат. сов. Петръ Ивановичъ *Макаровъ*. Члены: дѣйств. стат. сов.: Василій Васильевъ *Вяжиревъ*, Иванъ Алексѣевичъ *Лисаневичъ*, стат. сов. Иванъ Викторовичъ *Титовъ*; врачъ общины—дѣйств. стат. сов. Константинъ Васильевичъ *Федяевскій*; духовникъ общины—свщ. Василій Андреевичъ *Бучневъ*; старшая сестра милосердія Ольга Сергѣевна *Рюмина*; врачи-преподаватели: стат. сов. Анатолій Христофоровичъ *Сабининъ*, Григорій Акимовичъ *Гончаровъ*; постоянный врачъ открытой при общ. больницы—Владиміръ Николаевичъ *Вошчевъ*.

Воронежскій Дамскій Комитетъ Россійскаго Общества Краснаго Креста.

(*Канцелярія помѣщается при канцеляріи Губернатора*).

Предсѣдательница—Елизавета Михайловна *Куровская*. Товарищъ предсѣдательницы—стат. сов. Евгений Львовичъ *Марковъ*. Казначей—ген.-маіоръ Николай Афанасьевичъ *Рѣпинъ*. Члены: Анна Ивановна *Маркова*, Екатерина Николаевна *Быстржинская*, Ольга Григорьевна *Каченовская*, Валентина Николаевна *Клочкова*. Дѣлопроизводитель—кол. рег. Яковъ Ивановичъ *Мяковъ*.

Ликвидационная коммисія Воронежск. губернскаго Благотворительнаго Комитета.

(*Канцелярія коммисіи помѣщ. при канцеляріи Губернатора*).

Предсѣдатель—Григорій Станиславовичъ *Валикевичъ*. Члены: Владимиръ Евстафьевичъ *Лобинскій*, Александръ Петровичъ *Клочковъ* (казначей).

Общество спасанія на водахъ, состоящее подъ Высочайшимъ покровительствомъ ЕЯ ИМПЕРАТОРСКАГО ВЕЛИЧЕСТВА ГОСУДАРЫНИ ИМПЕРАТРИЦЫ.

Воронежскій округъ.

Почетные члены: Ея Императорское Высочество Принцесса Евгения Максимиліановна и Его Высочество Принцъ Александръ Петровичъ Ольденбургскіе.

Воронежскій Губернаторъ дѣйств. стат. сов. Евгений Александровичъ *Куровскій*, Преосвященный *Анастасій*, епископъ Воронежскій и Задонскій, тайн. сов.: Александръ Васильевичъ *Бодановичъ*, Иванъ Александровичъ *Звезинцовъ*, дѣйств. стат. сов. Дмитрій Михайловичъ *Познякъ*, бывшій настоятель Задонск. первоюсл. Богородиц. монаст. архимандритъ *Прокотій*, стат. сов. Николай Васильевичъ *Воскресенскій*, землевлад. Острогояск. уѣз. Василій Николаев. *Тевяшовъ*, кол. сов. Алексѣй Николаев. *Аносовъ*.

Окружное правленіе.

(Помѣщается въ зданіи Губернскаго Правленія).

Предсѣдатель — стат. сов. Николай Васильевичъ *Воскресенскій*. Казначей — надв. сов. Владиміръ Евстафьевичъ *Лобинскій*. Секретарь — кол. рег. Яковъ Ивановичъ *Мяковъ*. Члены: стат. сов.: Антонъ Станиславов. *Купинскій* (онъ же заступающ. мѣсто предсѣдателя), Николай Алексѣевичъ *Александровъ*, кол. асс. Станиславъ Людвиговичъ *Мыловскій*, тит. сов.: Иванъ Николаев. *Афанасьевъ*, Павелъ Стратонов. *Поповъ*, куп. Иванъ Константинов. *Федоровъ*, курлянд. гражд. Людвигъ Иванов. *Нордстремъ*.

Отдѣленіе Маріинскаго попечительства для призрѣнія слѣпыхъ.

(Помѣщается на Маломосковской ул. съ соб. домъ).

Предсѣдатель совѣта — Губернаторъ дѣйств. стат. сов. Евгений Александровичъ *Куровскій*. Вице-предсѣдатель — Елизавета Михайловна *Куровская*. Уполномоченный — дѣйств. стат. сов. Викторъ Ивановичъ *Рыжовъ*. Члены: дѣйств. стат. сов. Михайль Алексѣевичъ *Веневитиновъ*, ген.-майоръ Николай Афанасьевичъ *Ртвинъ*, стат. сов. Иванъ Викторовичъ *Титовъ*. Распорядитель — стат. сов. Евгений Львов. *Марковъ*. Казначей — потом. поч. гражд. Николай Алексѣев. *Клочковъ*. Секретарь — кол. асс. Аонногенъ Алексѣевичъ *Опаровскій*. Марія Николаевна *Вельяминова*. Учительницы: старшая — Анна Григорьевна *Айдарова*; младшія: Лидія Ивановна *Гондаровская*, Людмила Васильевна *Румянцева*, Александра Николаевна *Гассаръ* (врем. учительн.). Учители: музыки — стат. сов. Антонъ Антонов. *Резакъ*, церковн. пѣнія — псаломщ. Николай Иванов. *Романовскій*. Законоучитель — свящ. Василій Андреевичъ *Бучневъ*. Врачъ — надв. сов. Александръ Павлов. *Фроловъ*. Женищина-врачъ — Надежда Дормидонтовна *Эйхенбаумъ*.

Медицинское общество.

(Помъщается на Старо-Конной площ. въ д. Мюбке).

Предсѣдатель—кол. сов. Сергій Михайловичъ *Клобуцкий*. Товарищъ его—Иванъ Петров. *Соболевъ*. Секретарь—Григорій Алексѣевичъ *Симинъ*. Товарищъ его—Абрамъ Савелов. *Грейденбергъ*. Казначей—Александръ Павловичъ *Фроловъ*. Библіотекаръ—Александръ Николаевичъ *Ляпинъ*.

Городская лечебница Медицинскаго Общества.

Открыта ежесдневно съ 9 ч. утра до 1 ч. пополудни и отъ 5 ч. до 7 час. вечера.

Штатные врачи: завѣдующій лечебницею—кол. сов. Сергій Михайловичъ *Клобуцкий*, кандидатъ къ нему Григорій Алексѣевичъ *Симинъ*, лекаръ Исаакъ Ильичъ *Гинзбургъ*, Илья Моисеевичъ *Непомнящій*, надв. сов. Степанъ Николаев. *Милевскій*, кол. сов. Николай Николаев. *Глазуноскій*, Абрамъ Савельев. *Грейденбергъ*, Сигизмундъ Люціанов. *Мурашко*, тит. сов. Александръ Павлов. *Фроловъ*, кол. сов. Иванъ Петров. *Соболевъ*, Александръ Николаев. *Ляпинъ*.

Воронежскій Отдѣлъ общества охраненія народнаго здравія.

(Помъщается на Ново-Московской ул., домъ Сомме).

Почетные члены: Губернаторъ дѣйств. стат. сов. Евгенийъ Александровичъ *Куровскій*, лейбъ-медикъ, дѣйств. тайн. сов. профессоръ Николай Федоровичъ *Здекауеръ*. Предсѣдатель—стат. сов. Анатолий Христофоровичъ *Сабининъ*. Товарищъ его—стат. сов. Александръ Федоровичъ *Комаровъ*. Секретарь—врачъ Григорій Авимовичъ *Гончаровъ*. Казначей—стат. сов. Валеріанъ Косъмичъ *Большанъ*. Библіотекаръ—врачъ Леонидъ Николаевичъ *Поновъ*. Предсѣдатель секціи гигиены воспитан. и образованія—стат. сов. Владиміръ Андреевичъ *Коноровъ*. Товарищъ его—врачъ Филаретъ Иванов. *Хрущовъ*. Секретарь—сост. въ VIII вл. инж.-технол. Антонъ Александров. *Комовъ*.

Комитетъ публичной библіотеки.

(Библіотека помъщается въ зданіи городского театра. Открыта для публики, кромъ праздничныхъ дней, отъ 10 ч. утра до 7 ч. вечера, а съ 1 мая по 1 сентября съ 10 ч. утра до 6 ч. вечера).

Предсѣдатель—дѣйств. стат. сов. Григорій Станиславов. *Вашкевичъ*. Непремѣнные члены: Ректоръ духовн. семинаріи—прот. Алексій Михайловичъ *Спасскій*, директоръ классич. гимназіи—стат. сов. Михаилъ Петровичъ *Григорьевскій*. Члены: Михаилъ Степанов. *Карташовъ*, Константинъ Константиновичъ *Федлевскій*, Владиміръ Михайловичъ *Якимовъ*.

Коммисія народныхъ чтеній.

(Квартира секретаря: противъ Введенской ц. д. Сверчкова).

Предсѣдатель—дѣйств. стат. сов. М. А. *Веневитиновъ*. Товарищъ его—дѣйств. стат. сов. П. И. *Макаровъ*. Казначей—А. П. *Клочковъ*. Секретарь и завѣдующій технич. частью—Ф. Д. *Сверчковъ*. Члены Совѣта: Городской голова—И. В. *Титовъ*, Е. Л. *Марковъ*, инспекторы народн. учил.—А. О. *Комаровъ* и К. И. *Перевозниковъ*. Преподаватель реальн. учил.—Г. П. *Каченовскій*. Постоянные лекторы коммисіи: Е. Л. *Марковъ*, А. Х. *Сабининъ*, К. В. *Федяевскій*, К. К. *Федяевскій*, Г. А. *Гончаровъ* и Ф. Д. *Сверчковъ*.

Общество вспомошествованія учащимся.

(Квартира секретаря: Воскресенская ул. д. Бадягина).

Предсѣдатель—дѣйств. стат. сов. Григорій Станиславов. *Вашкевичъ*. Непремѣнные члены: Вильгельмина Францовна *Денисова* (товарищъ предсѣдателя), Елизавета Львовна *Нечаева*, стат. сов.: Михаилъ Петров. *Григоревскій*, Василій Васильев. *Вязиревъ*, кол. сов. Владиміръ Андреев. *Коновъ*. Члены по выбору: надв. сов. Гаврилъ Андреевичъ *Майзель* (онъ же казначей общества), стат. сов. Иванъ Викторов. *Титовъ*, надв. сов. Владимиръ Иванов. *Кауретъ*, кол. асс. Георгій Петров. *Каченовскій*, губ. секр. Николай Аристархов. *Кармановъ*, Евгенія Александровна *Амьцферова*, Секретарь общества—Михаилъ Степановичъ *Карташовъ* (онъ же и завѣд. складами учебн. пособій).

Воронежская бесплатная рисовальная школа, при кружкѣ любителей рисованія.

(Помъщается въ зданіи Дворянскаго Собранія).

Предсѣдатель комитета кружка—(вакансія) Казначей—дѣйств. стат. сов. Петръ Иванов. *Макаровъ*. Секретарь—стат. сов. Евгений Львов. *Марковъ*. Членъ комитета (онъ же преподаватель рисованія и завѣд. рисовал. школою) Левъ Григорьев. *Соловьевъ*; членъ комитета (онъ же преподават. рисован. въ школѣ) художн. академ. Михаилъ Иванов. *Пономаревъ*; членъ комитета (онъ же преподав. рисован. въ школѣ), препод. рисов. въ Михайлов. кадет. корпусѣ Иванъ Михайлов. *Боконъ*.

Воронежскій Отдѣлъ ИМПЕРАТОРСКАГО Московскаго Общества сельскаго хозяйства.

(Помъщается въ домъ Дворянства).

Предсѣдатель Отдѣла—дѣйств. стат. сов. Михаилъ Алексѣевичъ *Веневитиновъ*. Товарищъ его—дѣйств. стат. сов. Иванъ Алексѣевичъ *Лисаневичъ*. Почетные члены: профес. Петровско-Разумовск. акад. Иванъ Александровичъ *Стебутъ*, профес. С.-Петербург. универс. Александръ Ива-

новичъ *Воейковъ* и тайн. сов. Алексѣй Сергѣевъ. *Ермоловъ*. Предсѣдатель Совѣта—дѣйств. стат. сов. Ѳеодоръ Дмитріевичъ *Чертковъ*, товарищъ его—надв. сов. Валеріанъ Казиміровичъ *Большанъ*. Казначей—Дмитрій Николаевичъ *Подольскій*. Секретари: Федоръ Андреевичъ *Щербина* и Сергѣй Петровичъ *Буренинъ*.

Совѣтъ вольнаго пожарнаго общества охотниковъ.

(Канцелярія помѣщается въ Городской Управѣ).

Предсѣдатель—потом. почетн. гражд. Дмитрій Григорьевъ. *Самофаловъ*. Почетный членъ—тайн. сов. Александръ Васильевичъ *Вогдановичъ*. Члены Совѣта: начальникъ надъ охотниками и непремѣн. членъ—потом. почетн. гражд. Иванъ Константиновичъ *Веретенниковъ*, кол. сов. Людвигъ Ивановичъ *Мюфке*, куп.: Аркадій Васильевичъ *Ухинъ*, Михаилъ Антоновичъ *Воищевъ*, Иванъ Алексѣевичъ *Занинъ*; казначей—куп. Сергѣй Сергѣевичъ *Иноземцевъ*; секретарь—тит. сов. Николай Александровичъ *Веретенниковъ*.

Воронежскій отдѣлъ ИМПЕРАТОРСКАГО общества размноженія охотничьихъ и промысловыхъ животныхъ и правильной охоты.

(Помѣщается при Уѣздной Земской Управѣ).

Почетные члены: Его Высочество Великій Князь Петръ Николаевичъ, Ихъ Высочества Принцы Александръ Петровичъ, Константинъ Петровичъ и Петръ Александровичъ *Ольденбургскіе*, Губернаторъ, дѣйств. стат. сов. Евгений Александровичъ *Куровскій*, стат. сов. Иванъ Викторъ. *Титовъ*. Предсѣдатель отдѣла—отставн. поруч. Николай Николаевичъ *Маминевскій*. Члены Совѣта: надв. сов. Венедиктъ Васильевичъ *Бушневъ*, отставн. полков. Василій Алексѣевъ. *Яковлевъ*, капит. Викторъ Николаевичъ *Боровской*, стат. сов. Петръ Ивановъ. *Косыхъ*, губ. секр. Викторъ Петровъ. *Ахтырскій*, кол. рег. Станиславъ Викентьевъ, *Бенедико*, дворян.: Дмитрій Васильевъ. *Севастьяновъ*, Владиміръ Григорьевъ. *Карамышевъ*, Михаилъ Николаевъ. *Титовъ*, Николай Петровъ. *Яковлевъ*. Секретарь—дворян. Михаилъ Николаевичъ *Афанасевъ*. Казначей—куп. Константинъ Ивановичъ *Бухоновъ*.

Общество охотниковъ конскаго зимняго бѣга.

(Квартира казначей: 3-я Дворянская ул., д. В. Ф. Петрова).

Вице-Президентъ—дворян. Михаилъ Васильевичъ *Оболонскій*. Почетные члены: графъ Иларіонъ Ивановичъ *Воронцовъ-Дашковъ*, корнетъ Митрофанъ Александровъ. *Верховскій*, дворян. Андрей Ивановъ. *Черемисиновъ*. Казначей—куп. Михаилъ Григорьевъ. *Жильцовъ*.

Общество охотниковъ конскаго лѣтняго бѣга.

(Квартира казначей: Стѣнная площадь д. Селихова, б. Мономаховой).

Вице-Президентъ—дворян. Дим. Дмитріевъ. *Бибиковъ*. Почетный членъ—графъ Иларіонъ Ивановичъ *Воронцовъ-Дашковъ*. Казначей—полк. Николай Ѳеодоровъ. *Селиховъ*.

Общество правильной рыбной ловли.

(Помъщается на Б. Дворян. ул., при фотографіи Шенелева).

Предсѣдатель—куп. Константинъ Ивановичъ *Бухоновъ*. Секретарь—дворян. Михайль Николаевичъ *Афанасевъ*. Казначей—почет. гражд. Николай Васильевичъ *Протопоповъ*.

Воронежское общественное собраніе.

(Помъщается на Бол. Дворян. ул., въ д. Витте).

Старшины: Александръ Демьяновичъ *Перевертанный-Черный*, Иванъ Викторовичъ *Титовъ*, Станиславъ Антоновичъ *Быстржинскій*, Митрофанъ Антоновичъ *Михайловъ*, Александръ Александровичъ *Казминъ*, Павелъ Дорофеевичъ *Егоровъ*, Владиміръ Ивановичъ *Каугертъ*.

Правленіе вспомогательнаго общества прикащиковъ.

(Помъщается на Бол. Дворян. ул., въ д. Скуратова. Занятія по четвергамъ отъ 7 до 9 час. вечера).

Предсѣдатель—мѣщ. Василій Евдокимовичъ *Силкинъ*. Члены: мѣщ.: Иванъ Александров. *Табалаевъ*, Василій Иванов. *Крестининъ*, Василій Яковлевичъ *Павловъ*, унт-офиц. Александръ Николаев. *Котловъ*. Кассиръ—куп. Александръ Федоров. *Семеновъ*. Бухгалтеръ—мѣщ. Федоръ Ивановичъ *Шталевъ*.

Ссудо-сберегательная касса служащихъ въ Воронежскомъ губернскомъ правленіи.

(Помъщается при Губернскомъ Правленіи).

Предсѣдатель правленія кассы—надв. сов. Николай Иванов. *Родокошки*. Члены: кол. асс. Иванъ Андреев. *Новиковъ*, кол. секр. Сергѣй Андреевичъ *Скуратовъ*, кол. рег. Иванъ Александров. *Петровъ*. Казначей—тит. сов. Капитонъ Капитоновичъ *Ильинскій*.

Коммерческій банкъ.

(Помъщается на Мясницкой ул., противъ Московской ч. въ соб. д.).

Члены Совѣта: куп. поч. гражд. Алексѣй Николаевичъ *Клочковъ*, стат. сов. Иванъ Викторов. *Титовъ*, потом. почет. гражд. Алексѣй Петров. *Клочковъ*, корнетъ Митрофанъ Александров. *Верховскій*. Члены правленія: поч. почетн. гражд. Александръ Петровичъ *Клочковъ* (Предсѣдательствующій), потом. поч. гражд.: Митрофанъ Антоновичъ *Михайловъ*, Алексѣй Алексѣев. *Клочковъ*. Управляющій—мѣщ. Василій Евдокимовичъ *Силкинъ*. Бухгалтеръ—крестьян. Иванъ Ефимовичъ *Шаламовъ*. Кассиръ—лич. дворян. Филиппъ Ивановичъ *Пльцовъ*.

Редакціи мѣстныхъ періодическихъ изданій.

Редакторъ Ворон. Губернскихъ Вѣдомостей Николай Сергѣевичъ *Заряно*. Редакторы Воронежскихъ Епархіальныхъ Вѣдомостей: официальной части — секретарь духовной консисторіи Александръ Матвѣевичъ *Правдинъ*, неофициальной — ректоръ духовной семинаріи, прот. Алексѣй Михайловичъ *Спаскій*. Редакторъ ежемѣсячнаго журнала „Филологическія Записки“ Алексѣй Андреевичъ *Хованскій*. Редакторъ газеты „Воронежскій Телеграфъ“ Василій Ивановичъ *Исаевъ*, Редакторъ газеты „Донъ“ Григорій Михайловичъ *Веселовскій*. Редакторъ еженедѣльнаго журнала „Медицинская Вѣсѣда“ Анатолій Христофоровичъ *Сабининъ*.

Врачи, практикующіе въ г. Воронежѣ.

Вильгельмъ Карловичъ *Задлеръ* (хирургія), Влад. Феликс. *Спримонъ* (терапевтич. практика, преимуществ. глазныя болѣзни), Генрихъ Александровичъ *Пенчевскій*, Исаакъ Мовшовичъ *Шаттенштейнъ* (внутреннія венерическія болѣзни), Константинъ Васильев. *Федяевскій* (терапевтич. практ. и глазныя болѣз.), Анатолий Христофор. *Сабининъ* (внутреннія назожныя болѣз. и сифилис), Ѳеодоръ Августов. *Брицке* (нервныя и венерич. болѣз.), Ѳеодоръ Иванов. *Хрущовъ* (терапевтич. практика), Юліанъ Игнатьев. *Михайловскій* (внутреннія болѣзни), Александръ Иванов. *Сахаровъ*, Николай Васильев. *Петровъ* (акушеръ и женскія болѣз.), Каэтанъ Францев. *Зальтскій*, Иванъ Петров. *Соболевъ* (женскія болѣзни и акушерство), Мих. Васильев. *Брянцевъ*, Конкордій Петров. *Акимовъ*, Дмитрій Петров. *Петровъ*, Дмитрій Николаев. *Кореневъ*, Илья Моисѣев. *Непомнящій*, Сигизмундъ Люціанов. *Мурашко* (гинекалогія и акушерство), Григорій Алексѣев. *Симинъ*, Исаакъ Ильичъ *Гинзбургъ* (глазныя и внутрен. болѣзни), Николай Николаев. *Глазуневскій*, Григорій Акимов. *Гонимаровъ* (хирургія и глазн. болѣзни), Леонидъ Никол. *Поповъ* (зубныя болѣзни), Гавріиль Андреев. *Майзелъ* (акушеръ), Александръ Павлов. *Фроловъ*, Ив. Петров. *Семивановъ* (терапевтъ), Евгений Евгеньев. *Бьялевъ* (дѣтскія болѣзни), Ѳеодоръ Ѳеодоров. *Бломъ* (практикой не занимается), Абрамъ Шапсовичъ *Грейденбергъ*, Александръ Иванов. *Лятинъ*, Сергѣй Васильев. *Мартыновъ* (глазныя болѣзни), Лейба-Зельманъ Вульфовичъ *Кричевскій* (зубоврачеваніе и офтальмологія), Болеславъ Антоновичъ *Микоша*, Иванъ Осипов. *Веркманъ*, Владиміръ Николаев. *Вошцевъ* (хирургія) и Василій Иванов. *Колобакинъ* (ушныя и горловыя болѣзни).

Комитетъ Петровскаго Воронежскаго Яхтъ-Клуба.

Командоръ — Василій Ивановичъ *Колобакинъ*. Члены технического и хозяйственнаго отдѣленій: Семенъ Владиміровичъ *Графъфъ*, Станиславъ Викентьевичъ *Бенедико*, Никаноръ Евгеніевичъ *Мурзинъ*, Владиміръ Михайловичъ *Якимовъ*, Александръ Ѳеодоровичъ *Горазтьевъ*, Митрофанъ Мих. *Масловъ*, Анатолий Эдуардовичъ *Венертъ*, Андрей Викторовичъ *Стрижевскій*.

Уѣздныя учрежденія въ г. Воронежѣ.

Уѣздный предводитель дворянства—кол. секр. Петръ Дмитріевичъ *Халютинъ*.

Дворянская опека.

Предсѣдатель—предводитель дворянства. Дворянскіе засѣдатели: губ. секр. Андрей Алексѣевъ. *Шиммаревъ*, кол. рег. Константинъ Васильевичъ *Пушечниковъ*. Письмоводитель—губ. секр. Николай Алексѣевичъ *Длуго-канскій*.

Уѣздное полицейское управленіе.

Уѣздный исправникъ—состоящій при министерствѣ внутреннихъ дѣлъ и откомандированный въ распоряженіе г. Воронежскаго губернатора, стат. сов. Николай Алексѣевичъ *Александровъ*. Помощникъ его—надв. сов. Христанфъ Ѳеодоровъ. *Харкевичъ*. Секретарь—кол. секр. Михаилъ Павловъ. *Поповъ*. Исправляющіе долж. столоначальника—н. ч.: Иванъ Евгеньевъ. *Юркевскій*, Михаилъ Михайловичъ *Александровъ*. Регистраторъ—н. ч. Александръ Николаевичъ *Петровскій*. Становые пристава: 1 стана—н. ч. Василій Алексѣевъ. *Суровикинъ*, 2-го—кол. асс. Владиміръ Николаевъ. *Берентъ*, 3-го—кол. асс. Николай Александровичъ *Коротковъ*, 4-го—кол. рег. Александръ Андреевъ. *Локатошъ*. Уѣздный врачъ—стат. сов. Генрихъ Александровичъ *Пенчевскій*.

Уѣздный съѣздъ.

Предсѣдатель—уѣздный предводитель дворянства. Земскіе начальники: 1-го уч.—губ. секр. Николай Алексѣевъ. *Ивановъ*, 2-го—кол. асс. Михаилъ Павловъ. *Паренано*, 3-го—поруч. Михаилъ Аполлоновъ. *Вейсфлогъ*, 4-го—подполковн. Константинъ Алексѣевъ. *Богущевскій*, 5-го кол. секр. Леонидъ Михайловъ. *Супруновъ*, 6-го—губ. секр. Николай Николаевичъ *Кожинъ*. Почетные мировые судьи: стат. сов. Иванъ Викторовъ. *Титовъ*, потом. поч. гражд. Митрофанъ Стратоновичъ *Синицынъ*, дѣйств. стат. сов. Никаноръ Ивандовичъ *Русановъ*, кол. асс. Андрей Викторовъ. *Стрижевскій*, подполк. Иванъ Троядьевичъ *Алисовъ*, штаб.-ротм. Михаилъ Васильевичъ *Паренано*, подполков. Степанъ Игнатьевъ. *Лепарскій*, инж.-технол.: Сергій Васильевичъ *Ключаревъ*, Родіонъ Антоновъ. *Михайловъ*, кол. секр. Митрофанъ Михайл. *Сомовъ*. Секретарь—надв. сов. Владиміръ Аполлиарьевичъ *Смирницкій*.

Частные повѣренные при съѣздѣ.

Митрофанъ Петровъ. *Криквинъ*, Андрей Георгіевичъ *Бочаровъ*, Дмитрій Михайловъ. *Тарновскій*, Михаилъ Ивановичъ *Роменскій*, Алексѣй Георгіевъ. *Никифоровъ*, Митрофанъ Леонтьевъ. *Вошевъ*. Помощники присяж. повѣренныхъ: Сергій Антоновъ. *Петровскій*, Дмитрій Николаевъ. *Писаревъ*, Николай Ивановъ. *Калужниковъ*, Василій Васильевъ. *Кольцовъ*.

Уѣздная земская управа.

Предсѣдатель—стат. сов. Владиміръ Андреевичъ *Стрижевскій*. Члены: стат. сов. Владиміръ Васильевъ. *Михайловъ*, подпоруч. Николай Ивановичъ *Бондаревскій*, крест. Петръ Ефимовъ. *Галкинъ*. Секретарь—мѣщ. Левъ Васильевъ. *Македоновъ*. Земскіе врачи: 1-го уч.—надв. сов. Иванъ Петровъ. *Селивановъ*, 2-го—н. ч. Иванъ Ипполитовъ. *Зарудницкій*, 3-го—лекаръ Николай Ивановъ. *Паталовъ*, 4-го—лекаръ Яковъ Ивановъ. *Сонинъ*.

Уѣздная оцѣночная коммисія.

Предсѣдатель—уѣздный предводитель дворянства, кол. секр. Петръ Дмитриевичъ *Халютинъ*. Члены коммисіи: Податной инспекторъ Константинъ Константиновъ. *Федяевскій*, губ. секр. Николай Николаевичъ *Вожинъ* (членъ по назначенію отъ губернатора), Предсѣдатель Воронежской уѣздной земской управы—Владиміръ Андреевичъ *Стрижевскій*, надв. сов. Андрей Викторовичъ *Стрижевскій*, прапорщикъ запаса Дмитрій Александровичъ *Перелешинъ*, А. Н. *Безруковъ*, Н. Е. *Клемешевъ*, представитель отъ вѣдомства государствен. имущества.

Уѣздный училищный совѣтъ.

Предсѣдатель—уѣздный предводитель дворянства. Члены: инспекторъ стат. сов. Дмитрій Михайловичъ *Минаевъ*, священ. Василій Петровичъ *Борисоглебскій*, стат. сов.: Николай Алексѣевичъ *Александровъ*, Сергѣй Михайловичъ *Карпинскій*, надв. сов. Андрей Викторовичъ *Стрижевскій*, потом. почет. гражд. Митрофанъ Стратоновичъ *Синицынъ*, тит. сов. Григорій Михайловичъ *Веселовскій*.

Уѣздное отдѣленіе епархіальнаго училищнаго совѣта.

Предсѣдатель—свещ. Евферій *Сабининъ*. Члены: свещ.: Іоаннъ *Путининъ* (онъ же казначей отдѣленія), Михаилъ *Стефановъ*, Евгенийъ *Дольскій*; Инспект. народн. учил. Д. М. *Минаевъ* и учит. Воронежск. приход. учил. Ѳ. И. *Давыдовъ* (онъ же секретарь отдѣленія).

Уѣздное по гильдейской раскладкѣ податное присутствіе.

Предсѣдатель—податной инспекторъ, стат. сов. Евгенийъ Георгіевичъ *Лядскій*. Члены отъ земства: М. А. *Михайловъ*, Н. А. *Клочковъ*, Н. А. *Москалевъ*; кандидаты: К. И. *Бухоновъ*, Ф. И. *Кожениковъ*, А. И. *Тюрниковъ*. Члены отъ город. думы: А. Н. *Безруковъ*, А. Е. *Клемешевъ*, А. В. *Ухинъ*; кандидаты: П. А. *Глумовъ*, И. М. *Поповъ*, А. Д. *Глазковъ*.

Уѣздное участковое податное присутствіе.

Предсѣдатель—податной инспекторъ кол. секр. Константинъ Константиновичъ *Федлевскій*. Члены отъ земства: А. И. *Ивановъ*, А. И. *Корышевъ*, Н. П. *Рыжковъ*, А. Д. *Анжиндиновъ*, М. Н. *Кривоконевъ*, Н. В. *Ковыряловъ*; кандидаты: Е. В. *Алонцевъ*, Д. И. *Черновъ*, П. Т. *Сонинъ*, Н. И. *Блочанскій*, Я. А. *Анжиндиновъ*, И. Ф. *Мелиховъ*.

Уѣздное по воинской повинности присутствіе.

Предсѣдатель—уѣздный предводитель дворянства. Члены: стат. сов.: Николай Алексѣев. *Александровъ*, Владиміръ Васильев. *Михайловъ*, подполковн. Корот. резервн. баталіона Станиславъ Акимовичъ *Борейша*.

Управление уѣзднаго воинскаго начальника.

Начальникъ—полковн. Николай Петровичъ *Левитскій*, Дѣлопроизводитель—кол. асс. Иванъ Алексѣев. *Шереметьевъ*, Завѣдующ. пересылной частью и архивомъ—штаб.-кап. Викентій Эдуардовичъ *Урбановичъ*.

Уѣздное по питейнымъ дѣламъ присутствіе.

Предсѣдатель—уѣздный предводитель дворянства. Непремѣнный членъ—абцизн. надзират. 1-го округа кол. сов. Левъ Егоровичъ *Фонъ-Гельфрейхъ*. Члены: Воронежскій уѣздный исправникъ, членъ уѣздной земской управы, уѣздный членъ окружнаго суда и земскій начальникъ, по назначенію съѣзда.

Волостныя правленія.

Названіе Волостнаго Правленія.	Волостной Старшина.	Волостной Писарь.
Березовское.	<i>Дошкинъ</i> Василій Иванов. кр.	<i>Гостевъ</i> Викторъ Меркул. м.
Боевское.	<i>Тереховъ</i> Петръ Иларіон. кр.	<i>Шульгинъ</i> Андрей Никит. кр.
Верхнехавск.	<i>Мязинъ</i> Николай Иванов. кр.	<i>Ефремовъ</i> Алексан. Егор п. г.
Гремяченское.	<i>Чеботаревъ</i> Іосифъ Петр. кр.	<i>Авдеевъ</i> Николай Ѳеодор. кр.
Дѣвицкое.	<i>Быковъ</i> Петръ Иванов. кр.	<i>Адаменко</i> Аркадій Троф. кр.
Ивановское.	<i>Гауриковъ</i> Семен. Леонов. у.-оф	<i>Ананьевскій</i> Павелъ Хар. кр.
Катуховское.	<i>Копытинъ</i> Андрей Кирил. кр.	<i>Поповъ</i> Георгій Саввин. д. п. г.
Костенское.	<i>Араловъ</i> Никиф. Борисов. кр.	<i>Безхмельницынъ</i> Гавр. Н. кр.
Можайское.	<i>Безхмельницынъ</i> Никол. Н.	<i>Лубяновскій</i> Василій Дмит.
Московское.	<i>Швыраевъ</i> Родіонъ Дмитр. кр.	<i>Поповъ</i> Яковъ Петров. п. п. г.
Орловское.	<i>Ситниковъ</i> Терентій Афан. кр.	<i>Орловъ</i> Афанас. Алексѣев б. д.
Подгоренск.	<i>Болдыревъ</i> Романъ Михѣев. кр.	<i>Васильевъ</i> Иванъ Васил. кр.
Придаченское	<i>Мелиховъ</i> Иванъ Ѳеодоров. кр.	<i>Ямтольскій</i> Ілья Григор.
Рождественск.	<i>Лобынцева</i> Михайлъ Дм. кр.	<i>Глизневъ</i> Алексѣй Михайл. кр.
Усманское.	<i>Струковъ</i> Ѳеодоръ Иванов. кр.	<i>Базарный</i> Васил. Казым. у.-оф
Чижевское.	<i>Проскуринъ</i> Никол. Титов.	<i>Безусъ</i> Григорій Казым.
Шукавское.	<i>Бѣляевъ</i> Михайлъ Ефрем. кр.	<i>Маркинъ</i> Лаврен. Павл. п. п. г.

Уѣздное духовенство.

(Священники расположены по благочиніямъ въ алфавитномъ порядкѣ селъ. Благочинные отмѣчены **, наблюдатели церковно-приходскихъ школъ *, протоиереи обозначены сокращенно „прот.“).

Сел. Богословскаго, Рождество-Богородицкой—*Флавіановъ* Ипол. Дмитр.; Гаевъ Сухихъ, Повровской—*Іосифовъ* Кон. Мих. *; Краснаго, Дмитріевской—*Ивановъ* Мих. Сем.; Мазы Верхней, Казанской—*Барбаринъ* Ів. Ів.;

Мазы Тамбовской (Шукавка тожь), Покровской—*Протопоповъ* Вас. Дм.; Макарья, Казанской—*Ковчегоевъ* Петръ Андр.; Перовки, Покровской—*Иларионовъ* Петръ Вас.; Приваловки Большой, Богоявленской—*Сребрянскій* Серг. Вас.; Приваловки Малой, Казанской—*Яковлевъ* Петръ Ал.; Ростошевки, Архангельской—*Федоровъ* Пав. Мих.; Тресвятскаго, Троицкой—*Поповъ* Ник. (врем. св.); Турчанинова, Покровской—*Донченковъ* Тих. Анд.; Хавы Веневитиновой, Дмитриевской—*Максимовъ* Ал. Феодор.; Хавы Верхней, Введенской—*Ключанскій* Дм. Ив.; Хавы Верхней, Введенской—*Марковский* Ив. Ник. прот. **; Хавы Головачевой (Аннино тожь), Архангельской—*Павловъ* Ник. Ал.

Березова, Воскресенской—*Драконовъ* Мих. Ал.; Бороваго, Троицкой—*Львовъ* Ив. Мих. и *Львовъ* Мих. Ив. (защ.); Лопатокъ, Пятницкой—*Цѣтковъ* Ник. Вас.; Новоживотиннаго, Архангельской—*Скрябинъ* Ник. Мих.; Подгорнаго, Тихоновской—*Усовъ* Вас. Сем.; Подельтнаго, Казанской—*Ключанскій* Мих. Ст. *; Пчельникова, Васильевской—*Поповъ* Вас. Андр.; Рамонь, Никольской—*Семеновъ* Николай Ив.; Рѣпнаго, Архангельской—*Богомолковъ* Фил. Тим. прот. **; Семилукъ, Преображенской—*Соколовъ* Ал. Мих. Староживотиннаго, Предтеченской—*Романовскій* Влад. Феод.; Ступина, Воскресенской—*Смирновъ* Игн. Андр.; Чертовцаго, Архангельской—*Комаревскій* Ал. Вас.

Верейскаго, Казанской—*Говоровъ* Петръ Плат.; Верейскаго, Казанской—*Резановъ* Мих. Ал.; Вершины Лѣвой, Покровской—*Крыгинъ* Феод. Вас.; Калмыча, Покровской—*Смирновъ* Ник. Егор.; Катуховки Верхней, Архангельской—*Мамуловъ* Мих. Мих. и *Поповъ* Мих. Вас.; Катуховки Нижней, Покровской—*Поповъ* Мих. Данил.; Коломенскаго, Никольской—*Виноградовъ* Иоан. Ив.; Кондрашеина, Покровской—*Нечаевъ* Алек. Петр.; Краснаго Лога, Успенской—*Кузьминъ* Иоан. Ив.; Мещевскаго, Троицкой—*Поповъ* Митр. Ив. прот. ***; Новопокровскаго (Черницыно тожь), Покровской—*Тарунтаевъ* Мих. Вас. и *Затонскій* Петръ Дм.; Новопокровскаго (Сух. Хворостанъ тожь), Покровской—*Лебедевъ* Гав. Алекс. и *Глаголевъ* Феодт. Ал.; Павловскаго, Покровской—*Сахаровъ* Иоаннъ Мих. *; Тамлыка, Покровской—*Лебедевъ* Никол. Алекс.; Тамлыка, Покровской—*Петровъ* Ал. Борис. прот.; Хавы Христорожествен., Христорожественской—*Поповъ* Ник. Льв. и *Лебедевъ* Кап. Феод.

Богословскаго (Петино тожь), Богословской—*Поповъ* Алек. Стратѣн.; Боева, Пятницкой—*Анохинъ* Ник. Ив. и *Гришинъ* Иоан. Дмитр.; Васильевскаго (Еманча тожь), Знаменской—*Амтелонскій* Ник. Алек.; Гремачаго, Вознесенской—*Давидовъ* Алек. Ив. *; Дѣвицы, Архангельской—*Прохоровъ* Феод. Павл. и *Никитинъ* Ал. Ник.; Костеновъ, Покровской—*Автономовъ* Вл. Вас. и *Поповъ* Всевол. Сав.; Малышева, Христорожественской—*Никитинъ* Тих. Ст.; Рудкина, Богоявленской—*Стефановъ* Иоаннъ Вас.; Таврова, Петропавловской—*Аннеевъ* Иоаннъ Павл.; Устья, Богословской—*Никитинъ* Стеф. Ив.; Чижевки Ближней, Троицкой—*Стефановъ* Мих. Ст. и *Проскураковъ* Серг. Ив.; Чижевки Дальней, Христорожественской—*Курбатовъ* Феод. Ал. **; Шилова, Митрофановской—*Устиновскій* Пав. Ил.

Алексѣевского (Никол. тожъ), Алексѣевской—*Поповъ* Іоан. Вас.; Бобякова, Рождество-Богородицкой—*Понятовскій* Петръ Θεод.; Горокъ, Покровской—*Павловъ* Алек. Ив.; Крылова, Казанской—*Саввинъ* Алек. Ив.; Монастырщенки, Успенской—*Троицкій* Пав. Дсон.; Орлова, Богоявленской—*Алферовъ* Іак. Тим.; Придачи, Христорожественской—*Скрябинъ* Ив. Мих. и *Скрябинъ* Мих. Ив. **); Рогачевки, (Никол. тожъ), Митрофановской—*Постыловскій* Іоаннъ Θεод.; Рыкани (Мал. Усмани тожъ), Архангельской—*Высоцкій* Іоаннъ Ив.; Селиванова, Богоявленской—*Скрябинъ* Вас. Ник.; Углянца, Архидіаконо-Стефановской—*Взоровъ* Алек. Θεодор.; Усмани, Казанской—*Евфремовъ* Іос. Ив.; Усмани Большой, Спасской—*Алексѣевъ* Георг. Вас. *) и *Кармановъ* Θεод. Ив.; Хавы Казанской (Шуриново тожъ), Казанской—*Смирновъ* Іак. Ив.; Хрѣноваго, Покровской—*Самецкій* Мих. Θεод.

ВИРЮЧЕНСКІЙ УѢЗДЪ,

Уѣздный предводитель дворянства—надв. сов. Всеволодъ Вячеславовичъ *Шидловскій*.

Дворянская опека.

Предсѣдатель—уѣздный предводитель дворянства. Дворянскіе засѣдатели: кол. секр.: *Дмитрій Павлов*. *Памфиловъ*, *Иванъ Никандров*. *Ушаковъ*. Письмоводитель—тит. сов. *Авиногенъ Алексѣевичъ Александровъ*.

Уѣздный съѣздъ.

Предсѣдатель—уѣздный предводитель дворянства. Уѣздн. членъ Острогоск. окружн. суда по Виричен. уѣзду, надв. сов. *Клавдій Александров*. *Хвалынский*. Земскіе начальники: 1-го уч.—маіоръ *Нерій Ксаверьевичъ Топлевскій*, 2-го—поруч. *Дмитрій Михайлов*. *Гревсъ*, 3-го—дворян. *Иванъ Иванов*. *Станкевичъ*, 4-го—дѣйств. стат. сов. *Иванъ Григорьев*. *Тарасовъ*, 5-го—поруч. *Петръ Михайловичъ Гарденинъ*. Городской судья—дворян. *Николай Николаев*. *Миклашевскій*. Секретарь—кол. секр. *Павель Евгеньев*. *Барбаринъ*.

Уѣздное полицейское управленіе.

Уѣздный исправникъ—кол. асс. *Николай Иванов*. *Прохоровичъ*. Помощ. его—надв. сов. *Николай Константинов*. *Щепотъевъ*. Секретарь—кол. асс. *Алексѣй Григорьев*. *Татарчуковъ*. Регистраторъ—кол. секр. *Александръ Петров*. *Каменскій*. Столоначальники: губ. секр.: *Андрей Павлов*. *Рудневъ*, *Иванъ Иванов*. *Прозоровскій*. Становые пристава: 1-го ст.—губ. секр. *Квинтиліанъ Иванов*. *Турбинъ*, 2-го—кол. асс. *Борисъ Иванов*. *Москалевъ*,

3-го—губ. секр. Иванъ Яковлев. *Михайловъ*. Полицейскій надзиратель—тит. сов. Сергѣй Иванов. *Поповъ*. Уѣздный врачъ—тит. сов. Петръ Ни-
коновичъ *Назаревскій*.

Уѣздное казначейство.

Казначей—кол. сов. Митрофанъ Алексѣевичъ *Чекановскій*. Бухгал-
теръ—тит. сов. Александръ Николаев. *Зеленскій*. Помощникъ его—тит.
сов. Александръ Иванов. *Маховъ*, и. д. помощ. бухгал.—губ. секр. Вла-
диміръ Иванов. *Харламовъ*.

Почтово-телеграфныя учрежденія.

Въ г. Бирючѣ: Начальникъ—(вакансія). Помощникъ его—кол. асс.
Герасимовъ. Почтово-телеграф. надсмотрщикъ—кол. секр. Стефанъ Иванов.
Куксинъ. Почтово-телеграф. чиновникъ—н. ч. Николай Петров. *Куликовъ*.
Въ сл. Ливенѣ: Начальникъ—губ. секр. Іоанникій Сидоровичъ *Красновъ*.
Въ сл. Никитовкѣ: И. д. начальника—Михаилъ Павловичъ *Богословскій*.
Въ сл. Волоконовкѣ: Начальникъ—губ. секр. Наумъ Ивановичъ *Фирсовъ*,
почтово-телеграф. чиновникъ—н. ч. Владимиръ Николаев. *Складневъ*. Въ сл.
Алексѣевкѣ: Начальникъ—тит. сов. Иванъ Михайлов. *Крыловъ*. Помощн.
его—кол. секр. Петръ Иванов. *Бунинъ*. Почтово-телеграф. надсмотрщикъ—
кол. секр. Иванъ Александровичъ *Григоревъ*.

Уѣздная земская управа.

Предсѣдатель—уѣздный предводитель дворянства. Члены: губ. секр.
Яковъ Дмитріевичъ *Бажановъ*, мѣщ. Иванъ Васильевичъ *Пчелинъ*.

Уѣздная оцѣночная коммиссія.

Предсѣдатель—уѣздный предводитель дворянства. Непремѣнный членъ
податной инспекторъ Бирюч. уѣзда, тит. сов. Иванъ Иванов. *Часовниковъ*.
Члены отъ земства: мѣщ. Николай Иванов. *Петровъ*, кол. асс. Николай
Дмитріевичъ *Бажановъ*. Отъ города: лич. поч. гражд. Петръ Петровичъ
Крикловенскій, кол. асс. Семень Григорьев. *Мастиникій*. По назначенію
отъ Губернатора—земск. начальн. 3 уч. Бирюч. уѣзда, дворян. Иванъ
Ивановичъ *Станкевичъ*. Отъ вѣдомства государ. имущества—Бирюч. лѣсничій,
тит. сов. Михаилъ Парфеновичъ *Полевой*.

Городская управа.

Городской голова—врест. Федоръ Алексѣевичъ *Кравцовъ*. Кандидаты
членовъ: мѣщ.: Николай Саввичъ *Зикьевъ*, Петръ Борисовичъ *Вдовенковъ*.
Городской секретарь—мѣщ. Викторъ Алексѣевичъ *Сторожевъ* (онъ же
секретарь думы).

Сиротскій судъ.

Предсѣдатель—Городской голова. Члены: куп. Дмитрій Захаровичъ
Алексѣевъ, мѣщ. Викторъ Алексѣевичъ *Сторожевъ*.

Городской общественный банкъ.

Директоръ—мѣщ. Филиппъ Ефимовичъ *Хоботневъ*. Товарищи его: мѣщ.: Измаиль Ивановичъ *Устиновскій* и Козьма Сидоровичъ *Рожковъ*. И. д. бухгалтера—мѣщ. Викторъ Алексѣевъ. *Сторожевъ*.

Уѣздное по воинской повинности присутствіе.

Предсѣдатель—предводитель дворянства. Члены: уѣздный исправникъ, уѣздный воинскій начальникъ и членъ уѣздной земской управы губ. секр. Яковъ Дмитріевичъ *Бажановъ*.

Уѣздное по питейнымъ дѣламъ присутствіе

Предсѣдатель—предводитель дворянства. Члены: уѣздный исправникъ или его помощникъ, членъ земской управы Яковъ Дмитріевичъ *Бажановъ*, непрѣбный членъ—старшій помощн. акцизн. надзирателя—тит. сов. Николай Францовичъ *Голшевскій*.

Тюремное отдѣленіе.

Предсѣдатель—предводитель дворянства. Директоры по уставу: Прокуроръ Острогж. окружн. суда—стат. сов. Леонидъ Николаевъ. *Гладновъ*, Товарищъ его—кол. асс. Евгений Николаевъ. *Налабардинъ*, протоіерей—Александръ Семеновъ. *Федоровъ*, уѣздный исправникъ, Городской голова. Уѣздный врачъ. Директоры Высочайше утвержденные: камеръ-юнкеръ Двора ЕГО ИМПЕРАТОРСКАГО ВЕЛИЧЕСТВА, надв. сов. Николай Илюдоровичъ *Шидловскій*, тит. сов. Николай Константиновичъ *Щепотевъ*.

Податное присутствіе.

Предсѣдатель—податной инспекторъ, кол. асс. Иванъ Ивановичъ *Часовниковъ*. Члены: по выбору отъ земства—лич. поч. гражд. Петръ Петровичъ *Крикловенскій*, куп.: Ефимъ Ивановъ. *Абрамовъ*, Герасимъ Яковлевъ. *Крячковъ*. Кандидаты: куп.: Григорій Николаевъ. *Гридневъ*, Яковъ Ивановъ. *Бокаревъ*, крест. Сергѣй Наумовъ. *Санжаровъ*. По выбору отъ города—куп.: Иванъ Яковлевъ. *Жбаковъ*, Ермолай Никитичъ *Крячковъ*; кандидатъ—мѣщ. Василій Ивановъ. *Москаленко*; мѣщ.: Василій Фодоровичъ *Кривоносовъ*, Елеазаръ Николаевъ. *Крухмалевъ*, Николай Григорьевъ. *Радинъ*; кандидаты: мѣщ.: Дмитрій Петровъ. *Коноваловъ*, Иванъ Максимовъ. *Рословцевъ*.

Уѣздный распорядительный комитетъ.

Предсѣдатель—уѣздный исправникъ. Члены: уѣздный воинскій начальникъ, городской голова и членъ уѣздной земской управы губ. секр. Львовъ Дмитріевъ. *Бажановъ*.

Уѣздный училищный совѣтъ.

Предсѣдатель—предводитель дворянства. Члены: отъ министер. народ. просвѣщ.—надв. сов. Алексѣй Николаевъ. *Педашенко*; духовн. вѣдомст.—

прот. Александръ Семенов. *Федоровъ*; земства—надв. сов. Николай Илюдо-ровичъ *Шидловскій*, дворян. Иванъ Иванов. *Станкевичъ*.

Уѣздное отдѣленіе епархіальнаго училищнаго совѣта.

Предсѣдатель—прот. Василій *Алексѣевскій*. Члены: священникъ Василій Павловичъ *Дикаревъ* (онъ же смотрит. духовн. уч.); священ.: Іоаннъ Поповъ, Іоаннъ *Чекановскій*, Николай *Саввинъ* (онъ же казначей отдѣлен.). поруч. Дмитрій Владиміров. *Шидловскій*; губ. секр. Яковъ Дмитріев. *Важановъ* и инспект. народн. учил. А. П. *Воронежскій*.

Женская прогимназія.

Предсѣдатель попечительнаго совѣта—надв. сов. Всеволодъ Вячеслав. *Шидловскій*. Членъ попеч. совѣта—поч. гражд. Петръ Петров. *Крикловенскій*. Предсѣдатель педагогич. совѣта—надв. сов. Алексѣй Николаевичъ *Педашенко*. Начальница—Клеопатра Павловна *Панфилова*. Законоучитель свящ. Іоаннъ Алексѣев. *Чекановскій*. Преподавательницы: русск. яз.—Марія Ивановна *Бутовичъ* (она же и учительница музыки), приготовит. класса—Надежда Васильевна *Метике* (она же влассн. надзирательн. и преподават. чистописанія во вѣхъ 3-хъ классахъ), руководѣлія—Любовь Алексѣевна *Панфилова*. Преподаватели: ариеметики—кол. асс. Григорій Филипповичъ *Овсянко*, географіи—кол. секр. Козрачь Михайлов. *Кожинкинъ*, пѣнія—діак. Василій Иванов. *Шовскій*.

Городское трехклассное училище.

Почетный смотритель—поч. гражд. Петръ Петровичъ *Крикловенскій*. Учитель-инспекторъ—надв. сов. Алексѣй Николаев. *Педашенко*. Законоучитель—свящ. Іоаннъ Іоанновичъ *Поповъ*. Учителя: кол. асс. Григорій Филипповичъ *Овсянко*, кол. секр. Козрачь Михайловичъ *Кожинкинъ*; учитель пѣнія—свящ. Николай *Саввинъ*.

Духовное училище.

Смотритель—свящ. Василій Павлов. *Дикаревъ*. Помощникъ его—Андрей Павлов. *Орловъ*. Учителя: латин. яз.—кол. секр. Евгений Алексѣев. *Оболенскій*, греч. яз. Дмитрій Григорьев. *Наумовъ*, ариемет. и географ.—кол. сов. Антонъ Карлов. *Степанекъ*, русск. съ церк.-славян. яз.—въ старш. кл.—Петръ Константинов. *Бьялевскій*, въ 1-мъ кл. Митрофанъ Михайлов. *Красноложскій*, церковн. пѣнія и чистописанія—свящ. Николай Иванов. *Саввинъ*, приготовит. кл.—Василій Иванов. *Патрицкій*. Надзиратели: Иванъ Иванов. *Мануйловъ*, Константинъ Николаев. *Зарницынъ* и Дмитрій Семенов. *Дементьевъ*.

Комитетъ Василининскаго убѣжища бѣдныхъ.

Предсѣдатель—кол. асс. Семень Григорьевичъ *Мастыжскій*. Члены: предводитель дворянства, городской голова, поч. гражд. Петръ Петровичъ *Крикловенскій*. Секретарь—губ. секр. Владиміръ Ивановичъ *Харламовъ*.

Городское духовенство.

Покровскаго собора: прот. Александръ Семеновичъ *Федоровъ* благоч. (овъ же и наблюд. церк. шк.), священ.: Иоаннъ Иоанновичъ *Поповъ*, Василий Козьмичъ *Маркинъ*. Успенской церкви—свящ. Митрофанъ Федоров. *Васильевскій*. Вознесенской церкви—свящ. Иоаннъ Алексѣев, *Чекановскій*. Митрофановской (кладбищенской) церкви—свящ. Владиміръ Федоровичъ *Прозорскій*.

Управление уѣзднаго воинскаго начальника.

Воинскій начальникъ—полк. Иванъ Каэтановичъ *Бутовичъ*. Дѣлопроизводитель—капит. Евлампій Егоровичъ *Бодуновъ*.

Уѣздное духовенство.

(Священники расположены по благочиніямъ въ алфавитномъ порядкѣ селъ. Благочинные отгбчены **, наблюдатели церковно-приходскихъ школь *, протоиерен обозначены сокращенно „прот.“ Назв. церквей см. выше въ справочн. отд., табл. № 3).

Сл. Бажковой, *Казьминъ* Дмит. Аарон; Бубликовой, *Тихоновъ* Андр. Луѣ., *Германовъ* Иоан. Федор. и *Автономовъ* Митроф. Васил.; Варваровки, *Поповъ* Левъ Львов., *Помилуевъ* Алек. Филип. и *Тростянский* Тим. Алек.; Гарбузовой, *Кушталовъ* Пет. Иван.; Засосенской, *Бьлзоровъ* Алек. Яков., *Мамонтовъ* Иоан. Мат.; Иващенконой, *Ивановъ* Пет. Михайл.; Копанца, *Скрябинъ* Никол. Григ.; Копанки, *Трофимовъ* Никол.; Копанной, *Богомолъ* Васил. Никол. и *Ичелинскій* Васил. Михайл.; Луценковой, *Донецкій* Михайлъ Иван.; Марьевки, *Путиминъ* Никол. Иван.; Матрено-Гезевой, *Шевцовъ* Виет. Васил. и *Егоровъ* Александр. Иван.; Новинькой, *Успенскій* Митроф. Иван.; Олейниковой, *Яблочкинъ* Иоан. Львов. и *Никитинъ* Алексѣй Федор.; Осьмаковой, *Поповъ* Іак. Дмитр.; Татарина, *Отченашковъ* Симеон. Иван. и *Поповъ* Евграфъ; Теплинской, *Николаевъ* Никол. Владим.; Харьковской, *Шмариновъ* Матв. Иван. и *Шрамковъ* Иоан. Васил.; Шелявиной, *Федоровъ* Иоан. Андр. и *Путиминъ* Михайлъ Иванов.

Аевньина, *Дометьевъ* Георг. Роман.; Валуя, *Георгиевъ*, Иоан. Иван.; Веселой, *Аскоченскій* Васил. Евѣим.; Гредякина, *Барбаринъ* Левъ Семен.; Ивановки, *Адамовъ* Васил. Андреев.; Камышеватой, *Богоявленскій* Мих. Стеф. прот.**; Коровиной, *Дикаревъ* Алексѣй Евѣим.; Красенькаго, *Романовскій* Петръ Филип.; Ливенки, *Домололовъ* Алексѣй Данил. и *Мишинъ* Васил. Александр.; Лутовиновой, *Игматовъ* Дмит. Тимоф.; Новорождественской, *Курбатовъ* Серг. Петр.; Новохуторной, *Алферовъ* Алексан. Орестов. *; Палатовки, *Приклонскій* Васил. Васил.; Раздорнаго, *Васильевъ* Иоаннъ Евѣим.; Староивановки, *Рудинскій* Иоан. Андреев.; Троицкой, *Гражданскій* Іаковъ Васил.; Успенской, *Успенскій* Василий Михайл.

Бькова, *Петровъ* Михайлъ Васильев.; б. г. Верхососенска, *Федоровскій* Алексѣй Тимоф., *Петровъ* Стефанъ Михайл., *Владиміръцевъ* Иоаннъ Лукич.; Верхнепокровскаго, *Алексинъ* Андр. Федор. прот.***; Марьевки, *Петровский* Иоаннъ Васил. *; Солдатки, *Прохоровъ* Васил. Иванов.; б. г. Усерда, *Трапновскій*.

Волоконской, *Павловъ* Матей и *Гавриловъ* Андрей; Голоубевки, *Ивановъ* Семень; Грушевки, *Даниловъ* Владиміръ; Верхней Лубянки, *Рудинскій* Владиміръ; Нижней Лубянки, *Федоровъ* Николай; 6. г. Палатова, *Федоровскій* Матей ** (и набл.) и *Чекановскій* Петръ; Пятницкаго, *Ефремовъ* Николай; Староцузина, *Барбаринъ* Александръ; Фощеватаго, *Вышневскій* Іоаннъ; Хмѣлевца, *Пчелинскій* Михайлъ; Ютановки, *Животковъ* Николай.

Алексѣевки *Федотовъ* Дмит. Васил. ** (онъ же и набл.), *Ермоловъ* Васил. Захар., *Поповъ* Васил. Петр., *Поярковъ* Триф. Аван., *Ивановъ* Михаил. Яковлев. Алексѣенковой, *Алферовъ* Венедик. Тимоф.; Глуховскаго, *Севастіановъ* Іоаннъ Іоаннов. (заштат.); Иловскаго, *Успенскій* Иванъ Иван.; Ильинки, *Кармановъ* Никол. Георг.; Мѣняйловой, *Трофимовъ* Зосимъ Сосипатр.; Николаевки, *Поповъ* Констан. Григор., *Донецкій* Васил. Михайл., *Шрамковъ* Георг. Васил. и *Курбатовъ* Діонисій Петр.; быв. гор. Ольшанска, *Алексѣевскій* Аполлонъ Алексѣев. и *Алексѣевскій* Іаковъ Александр.; Подсередняго, *Поповъ* Стратонъ Арсен; Рѣпенки, *Петровскій* Іоаннъ Іоаннов.; Удеревки *Григорьевъ* Александр. Григ.; Хлѣвища, *Петровскій* Никол. Иван.; Щербаковой, *Александровъ* Васил. Иванов.

Волостныя Правленія.

Названіе Волостнаго Правленія.	Волостной Старшина.	Волостной Писарь.
Алексѣевское.	<i>Сильченко</i> Иванъ Николаев.	<i>Мирошниковъ</i> Андрей Митроф.
Алейниковское.	<i>Алейниковъ</i> Евдок. Васил. кр.	<i>Кременцовъ</i> Григ. Федор. мѣщ.
Варваровское.	<i>Голыкъ</i> Филипъ Прокоф. кр.	<i>Смирновъ</i> Дмитрій Павлов
Верхнелубянск.	<i>Горбоколенко</i> Фодоръ Макс. кр.	<i>Шкуратенко</i> Дмит. Григ. кр.
Верхнепловров.	<i>Коробкинъ</i> Михайлъ Тимоф.	<i>Холинъ</i> Андрей Ивановичъ
Верхососенск.	<i>Саввинъ</i> Павелъ Порфир. у.-оф	<i>Василенковъ</i> Лука Кондрат.
Веселовское.	<i>Загрищенко</i> Данилъ Фодор. кр.	<i>Курдюковъ</i> Дмитрій Яков. кр.
Волоконовское.	<i>Петренко</i> Иванъ Матвѣев.	<i>Шелковой</i> Андрей Филиппов.
Засосенское.	<i>Стеркинъ</i> Григор. Иванов. у.-оф.	<i>Претыкинъ</i> Васил. Анисим. кр.
Иващенкоовск.	<i>Соломоненко</i> Иванъ Фомин. кр.	<i>Пышкинъ</i> Иванъ Семен. мѣщ.
Иловское.	<i>Бѣльскъ</i> Павелъ Михайлов.	<i>Котляровъ</i> Яковъ Павлов.
Ливенское.	<i>Голованевъ</i> Прокоф. Андреев.	<i>Сошкинъ</i> Митроф. Михайл. кр.
Луценковское.	<i>Панченко</i> Васил. Антон. кр.	<i>Шевченко</i> Иванъ Евсигн. кр.
Матреногезев.	<i>Чичиль</i> Ефимъ Максим. кр.	<i>Новиковъ</i> Алексан. Иван. п. гр.
Наголинское.	<i>Миргородскій</i> Петръ Никит. кр.	<i>Юнденко</i> Тихонъ Леонт. кр.
Ольшанское	<i>Герасимовъ</i> Семень Андріан. кр.	<i>Евлановъ</i> Захарій Алексан. кр.
Палатовское.	<i>Дробышевъ</i> Алексѣй Никиф. кр.	<i>Кирилловъ</i> Яковъ Григорьев.
Староивановск.	<i>Шевченко</i> Антонъ Моисѣев.	<i>Даниленко</i> Павелъ Гаврилов
Успенское.	<i>Харьковскій</i> Иловъ Иван. кр.	<i>Грековъ</i> Козьма Семенов. кр.
Харьковское.	<i>Бондарь</i> Егоръ Андреев. кр.	<i>Малъевъ</i> Андрей Степан. кр.
Хмѣлевское.	<i>Чесовской</i> Иванъ Кововичъ	<i>Шкуратенко</i> Никол. Григор.
Шелякинское.	<i>Ткаченко</i> Илья Павлов. кр.	<i>Кулешиъ</i> Николай Ефимов. кр.
Щербаковское.	<i>Яковенко</i> Петръ Антон. кр.	<i>Голоубѣвскій</i> Арсен. Иван. кр.

БОБРОВСКІЙ УѢЗДЪ.

Уѣздный предводитель дворянства — н. ч. Владиміръ Іосифовичъ *Станкевичъ*.

Дворянская опека.

Предсѣдатель — уѣздный предводитель дворянства. Дворянскіе засѣдатели: подполков. Дмитрій Александров. *Казьминъ*, кол. асс. Измаиль Михайловичъ *Вишинскій*. Протоколистъ — кол. асс. Порфірій Яковлев. *Родионовъ* Письмоводитель — кол. рег. Николай Михайлов. *Кириловъ*.

Уѣздный съѣздъ.

Предсѣдатель — уѣздный предводитель дворянства. Уѣздный членъ окруж. суда — кол. сов. Иванъ Михайлов. *Пришвицынъ*. Городской судья — кол. секр. Иванъ Иванов. *Графъ*. Земскіе начальники: 1-го уч. — н. ч. Петръ Петров. *Поповъ*, 2-го — кол. секр. Михаилъ Васильев. *Стрижевскій*, 3-го — н. ч. Василій Васильев. *Станевичъ*, 4-го — тит. сов. Николай Веніаминовичъ *Ахшарумовъ*, 5-го — штаб.-кап. Михаилъ Григорьев. *Петровъ*, 6-го — ген.-маіоръ Николай Александров. *Ковалевскій*, 7-го — поруч. Александръ Михайловичъ *Соловцовъ*. Повѣренный по чужимъ дѣламъ при съѣздѣ — мѣщ. Алексѣй Семенов. *Елкинъ*. Секретарь — тит. сов. Стефанъ Федоров. *Аскоценскій*.

Уѣздное полицейское управленіе.

Уѣздный исправникъ — тит. сов. Иванъ Степанов. *Халыгинъ*. Помощникъ его — тит. сов. Гавріиль Васильев. *Петровъ*. Секретарь — тит. сов. Василій Иванов. *Зайцевъ*. Столоначальники: губ. секр.: Михаилъ Васильев. *Скрынченковъ* и Михаилъ Иванов. *Поповъ*. Регистраторъ — губ. секр. Александръ Андріанов. *Суриновъ*. Становые пристава: 1-го стана — кол. асс. Александръ Ильичъ *Соловкинъ*, 2-го — кол. секр. Иванъ Иванов. *Синеменовъ*, 3-го — кол. асс. Михаилъ Владиміров. *Жоховъ*, 4-го — губ. секр. Александръ Мячеславовичъ *Селминъ*. Полицейскій надзиратель — отставн. штаб.-капит. Михаилъ Васильев. *Шуваловъ*. Городовой врачъ — кол. сов. Всеволодъ Васильевичъ *Максимовъ*. Уѣздный врачъ — кол. сов. Андрей Самойловичъ *Шумга*. Уѣздный фельдшеръ — кол. секр. Семень Ивановичъ *Сланскій*.

Уѣздное казначейство.

Казначей — кол. сов. Владиміръ Ильичъ *Пономаревъ*. Бухгалтеръ — кол. асс. Петръ Павлов. *Рязановъ*. Исправляющіе должн. помощ. бухгалтера: кол. секр. Петръ Евграфов. *Дмитревскій* и кр. Василій Степановичъ *Морачевъ*.

Почтово-телеграфныя учрежденія.

Въ г. Бобровѣ: Начальникъ — надв. сов. Евгений Михайлов. *Ружинскій*. Помощникъ его — тит. сов. Михаилъ Степанов. *Болховитиновъ*. Над-

смотрящій — н. ч. Дмитрій Иванов. *Мартыновъ*. Почтово-телеграф. чия.: н. ч.: Іосифъ Макаров. *Филипченко*, Иванъ Митрофан. *Казминъ*, Владиміръ Аристарх. *Головченко*.

Почтовые отдѣленія.

Въ с. Хрѣновомъ: Начальникъ — кол. асс. Сергій Иванов. *Соколовъ*. Надсмотрщикъ — н. ч. Семень Иванов. *Мионовъ*. Въ селѣ Новой Чяглѣ: Начальникъ — н. ч. Михайль Никол. *Королевъ*, чиновн. н. ч. Константинъ Иванов. *Сыровельскій*. Въ с. Верхотишанкѣ: Начальникъ — кол. секр. Павелъ Петров. *Свидерцевъ*, чиновн. — н. ч. Александръ Николаев. *Полубояриновъ*. Въ сл. Бутурлиновѣ: Начальникъ — губ. секр. Иванъ Алексѣев. *Федотовъ*. Помощ. его — н. ч. Иванъ Семенов. *Сорокинъ*. Чиновники: губ. секр. Иванъ Васильев. *Пеллециій*; н. ч.: Иванъ Сергѣев. *Павловъ*, Василій Васильев. *Орловъ*, Викторъ Андреев. *Крюковъ*. Надсмотрщикъ — н. ч. Павелъ Григорьев. *Васильевскій*. Въ селѣ Новой Покровкѣ: (станція ж. д. Лиска) Начальникъ — кол. секр. Александръ Дмитріев. *Бѣлоновскій*, чиновн. — н. ч. Александръ Семенов. *Соколовъ*. Въ селѣ Среднемъ Икорцѣ: Начальникъ — губ. секр. Тарасъ Васильев. *Журавлевъ*. Въ селѣ Чесменскѣ: Начальникъ — кол. асс. Илья Иванов. *Ивановъ*, чиновн. — н. ч. Иванъ Егоровичъ. *Красновъ*. Въ селѣ Большія-Лсырки: Начальникъ — кол. секр. Николай Маркіанов. *Долгинъ*, надсмотрщикъ — н. ч. Константинъ Іосифов. *Гришкевичъ*. Въ селѣ Щучьемъ: Начальникъ — н. ч. Іосифъ Ильичъ. *Тимофеевъ*. Въ селѣ Анниномъ: Начальникъ — кол. рег. Андрей Васильевичъ. *Поповъ*, чиновникъ — кол. асс. Иванъ Петровичъ. *Перверевъ*.

Уѣздная земская управа

Предсѣдатель — н. ч. Владиміръ Іосифов. *Станкевичъ*. Члены: потом. почетн. гражд. Василій Васильев. *Рыцковъ*, крест. Николай Иларіоновичъ. *Кузнецовъ*, потом. поч. гражд. Николай Владиміров. *Незнамовъ*. Секретарь — мѣщ. Степанъ Григорьев. *Матвѣевъ*. И. д. бухгалтера — крест. Іосифъ Николаев. *Гориковъ*. Земскіе врачи: н. ч.: 1-го уч. — Василій Степанов. *Лебедевъ*, 2-го — Давидъ Израйлевичъ. *Гальперинъ*, 3-го — Михайль Петров. *Шшиковъ*, 4-го — тит. сов. Иванъ Алексѣев. *Поповъ*, 5-го — н. ч. Александръ Андріанов. *Гранскій*, 6-го — (вакансія). Ветеринарные врачи: н. ч.: 1-го уч. — Аркадій Антонов. *Астаховъ*, Тихонъ Анастасьев. *Ермоленко*, 3-го — надв. сов. Іосифъ Станиславов. *Піотровскій*. Агентъ взаимн. земск. отъ огня страхованія — мѣщ. Алексѣй Семенов. *Елминъ*.

Уѣздная оцѣночная коммисія.

Предсѣдатель — уѣздный предводитель дворянства, н. ч. Владиміръ Іосифовичъ. *Станкевичъ*. Члены коммисіи: Податной инспекторъ 7 уч. кол. асс. Андрей Григор. *Бернардтъ*, членъ по назначенію отъ губернатора, представитель отъ вѣдомства государствен. имущества, члены отъ земства: кол. секр. Михайль Васильев. *Стрижевскій*, потом. поч. гражд. Николай Николаев. *Колесниковъ*.

Городская управа.

Городской голова—куп. Иванъ Андреев. *Жилинскій*. Члены: мѣщ. Василій Васильев. *Котельниковъ*, Федоръ Гаврилов. *Левлевъ*. Секретарь—мѣщ. Стефанъ Никифоров. *Тихоновъ*.

Сиротскій судъ.

Предсѣдатель—городской голова. Члены: куп. Алексѣй Петров. *Крыловъ*, мѣщ. Алексѣй Иванов. *Пажетновъ*. Секретарь—мѣщ. Стефанъ Никифоров. *Тихоновъ*.

Уѣздное по воинской повинности присутствіе.

Предсѣдатель—уѣздный предводитель дворянства. Члены: уѣздный воинскій начальникъ, уѣздный исправникъ и членъ уѣздной земской управы Николай Иларіоновичъ *Кузнецовъ*. Дѣлопроизводитель—губ. секр. Константинъ Парменовичъ *Яблоновскій*.

Уѣздное по питейнымъ дѣламъ присутствіе.

Предсѣдатель—уѣздный предводитель дворянства. Непремѣн. членъ—помощ. акциз. надзир. надв. сов. Оадей Георгіев. *Потриковскій*. Члены: членъ Воронеж. окружн. суда Иванъ Михайлов. *Пришивицынъ*, земскій начальникъ 1-го уч., уѣздный исправникъ и членъ уѣздной земской управы Николай Иларіоновичъ *Кузнецовъ*.

Тюремное отдѣленіе.

Директора: предводитель дворянства, уѣздный исправникъ, городской голова, священ. Илья Омиичъ *Ясеновскій*, товарищъ прокур. Воронеж. окружн. суда Митрофанъ Алексѣев. *Петровъ*, помощ. уѣздн. исправника, уѣздный врачъ Андрей Самойлов. *Шульга* засѣдат. дворян. опеки Измаилъ Михайл. *Вицинскій*, губ. секр. Константинъ Парменовичъ *Яблоновскій*.

Бобровское уѣздное податное присутствіе.

Предсѣдатель—податной инспекторъ кол. асс. Андрей Григор. *Бернгардтъ*. Члены отъ земства: куп.: Алексѣй Васильевичъ *Кащенко*, Иванъ Яковлев. *Леоновъ*, Иванъ Федоров. *Шевцовъ*.

Бобровское участковое податное присутствіе.

Предсѣдатель—податной инспекторъ. Члены отъ земства: крест.: Иванъ Андреев. *Коробовъ*, Илья Михайлов. *Льтовъ*, мѣщ. Алексѣй Ивановичъ *Пажетновъ*.

Бутурлиновское участковое податное присутствіе.

Предсѣдатель—податной инспекторъ. Члены отъ земства: крест. Леонтій Васильев. *Кащенко*, Николай Андреев. *Зобковъ*, Павелъ Васильевичъ *Савинъ*, Василій Иванов. *Мотинъ*, Федоръ Иванов. *Головчиновъ*, Иванъ Григорьев. *Масмоковъ*.

Уѣздный распорядительный комитетъ.

Предсѣдатель—уѣздный исправникъ. Члены: уѣздн. воинскій началн., предсѣдатель уѣзда. земск. управы и городской голова.

Уѣздный училищный совѣтъ.

Предсѣдатель уѣздный предводитель дворянства. Члены: инспекторъ народн. училищъ—Александръ Петровичъ *Воронежскій*, стат. совѣт. Иванъ Ивановичъ *Цвѣтковъ*, дѣйств. стат. сов. Александръ Степанов. *Богомоловъ*, прот.; Андрей Пахомовичъ *Хрѣновскій*, Викторъ *Васильевъ*; куп. Николай Иванов. *Шкаринъ*, Василій Иванов. *Колобакинъ*. Учители город. приход. училища: губ. секр. Яковъ Иванов. *Сланскій*, н. ч. Николай Ивановичъ *Шимкинъ*. Учительница—Евгения Михайлов. *Карманова*, помощница ея—Ольга Дмитріевна *Пышкова*.

Уѣздное отдѣленіе епархіальнаго училищнаго совѣта.

Предсѣдатель—прот. Викторъ Алексѣевичъ *Васильевъ*. Члены: стат. сов. Иванъ Иванов. *Цвѣтковъ*, свящ. Андрей Ѳедоров. *Половъ* (онъ же и казначей отдѣленія), свящ. Семенъ Николаев. *Ключанскій* (онъ же секретарь отдѣленія и завѣдыв. книжн. складомъ), свящ. Гавріиль Михайловичъ *Базилевскій*, уѣздный исправникъ, предсѣдательствующій въ уѣздн. земск. управѣ вкрест. Николай Иларіонов. *Кузнецовъ*.

Мужская прогимназія.

Почетный попечитель—н. ч. Алексѣй Васильев. *Кащенко*. Инспекторъ—стат. сов. Иванъ Иванов. *Цвѣтковъ*. Законоучитель—свящ. Гавріиль Михайлов. *Базилевскій*. Преподаватели: русск. яз.—кол. сов. Петръ Матв. *Черняевскій*, древн. яз.:—сост. въ VIII кл. Романъ Ѳедоров. *Вольфъ* и кол. сов. Иванъ Андреев. *Зеленый*, математ.—стат. сов. Тимофей Николаев. *Масловъ*, истор. и географ.—стат. сов. Иванъ Васильев. *Спасскій*, рис. и чистопис.—тит. сов. Николай Тимофеев. *Колесниковъ*. Помощникъ классн. наставн., кол. асс. Митрофанъ Васильев. *Шапошниковъ*. Учитель приготов. класса, надв. сов. Иванъ Львов. *Байцуровъ*; учителя н. ч. пѣнія—Николай Степанов. *Домополовъ*, музыки—Михаилъ Иванов. *Вельмищевъ*. Воспитатель—н. ч. Николай Юрьев. *Свѣтозаровъ*. Врачъ—кол. сов. Всеволодъ Васильев. *Максимовъ*. Письмоводитель—тит. сов. Ѳедоръ Иванов. *Переверзевъ*.

Частное учебное заведеніе.

Начальница—Наталя Дмитріевна *Степаненко*. Учительницы: русск. и франц. яз.—Надежда Николаевна *Черенцова*, геогр., истор. и еств. ист.—Ольга Васильевна *Нагурская*, арием. и танц.—Ольга Яковлевна *Разуваева*, руководяія—Елизавета Васильевна *Чеверева*.

Управление уѣзднаго воинскаго начальника.

Воинскій начальникъ — полковн. Николай Ксенофоновичъ *Красильниковъ*.
Дѣлопроизводитель — капит. Яковъ Яковлевичъ *Разуваевъ*.

Хрѣновское лѣсничество.

Лѣсничій завѣдующ. Хрѣновск. лѣсной школою — кол. секр. Николай Дмитриевичъ *Суходский*, помощники его — губ. секр. Константинъ Васильевичъ *Карстенъ*, преподаватели: губ. секр. Леонидъ Алексѣевичъ *Ветчинкинъ*, кол. рег. Владимиръ Степановичъ *Туровскій*.

Управление 4-й запасной кавалерійской бригады.

Начальникъ бригады — ген.-майоръ Эдуардъ Федоровичъ *Ганъ*. Старшій адъютантъ бригады — ротм. Дмитрій Николаевъ *Левинскій*. Начальники кадра: 7-го — кавал. зап. полковн. Николай Александровъ *Дризенъ*, 8-го — кавал. зап. флигель-адъют. полковн. Николай Николаевъ *Крыжановскій*. Врачи: медицинскій 7-го кадра — надв. сов. Игнатій Генриховъ *Нижмскій*, ветеринарнѣй 8-го кадра — надв. сов. Константинъ Ивановъ *Мацулевичъ*.

Хрѣновской государственной конскій заводъ.

Управляющій заводомъ — въ долж. шталмейстера Двора Его ИМПЕРАТОРСКАГО ВЕЛИЧЕСТВА, дѣйств. стат. сов. Степанъ Павловичъ *Иловайскій*. Помощникъ его — штабсъ-ротм. Борисъ Егоровичъ *Алферовъ*. Ветеринаръ: старшій — надв. сов. Алексѣй Ефимовичъ *Архангельскій*, младшій — кол. секр. Викторъ Андреевичъ *Сурженекъ*, запасный — н. ч. Александръ Карловичъ *Бельтсонъ*. Письмоводитель — тит. сов. Андрей Яковлевичъ *Антекнъ*. Штутмейстеръ — поч. гражд. Платонъ Ивановичъ *Пономаревъ*, и. д. штутмейстера — н. ч. Иванъ Макаровичъ *Коровайцевъ*. Врачъ людскаго лазарета — н. ч. Дмитрій Леонтьевичъ *Габриловичъ*.

Городское духовенство.

Настоятель — Николаевского соб. прот. Андрей Пахоміевичъ *Хрѣновскій*, свящ. соб. Илія Омичъ *Ясеновскій*; Троицкой цер. свящ. Андрей Федоровичъ *Поповъ* и Тимофей Васильевичъ *Баженовъ*; кладбищенской Успенской цер. Симеонъ Николаевичъ *Ключанскій*.

Уѣздное духовенство.

(Священники расположены по благочиніямъ въ алфавитномъ порядкѣ сель. Благочинные отмѣчены **, наблюдатели церковно-приходскихъ школъ *, протоіерей обозначены собращенно „прот.“. Названіе церквей см. выше въ справочн. отд., табл. № 3).

Сл. Азовской, *Аметистовъ* Васил. Казым. и *Дорошевскій* Петр. Плат.; Васильевки, *Корыстинъ* Мих. Васил.; Верхняго Иборца, *Станскій* Петр. Констан. и *Холодовичъ* Арс. Васил.; Коршева, *Проскураковъ* Митроф. Иван. и *Федотовъ* Никол. Ант.; Козаковки (Александр. тожь), *Затонскій* Васил. Никол.; Кріуши, *Федоровъ* Васил. Гаврил.; Малаго Мартина, *Раевскій* Фе-

доть Косъм.; Мартина (Ильинка тожь), *Милоградовъ* Васил. Яковл.; Поселка Масалитинова (Ютановка тожь), *Посельскій* Стеф. Никол.; Масловки, *Полмкартовъ* Никол. Павл.; Нащекина, *Матвеевъ* Алексан. Петр.; Нижняго Икорца, *Яблочинъ* Левъ Григ. и *Вележеевъ* Никол. Никол.; Никлаевки, *Смирницкій* Петр. Васил.; Новопокровскаго *Усовъ* Сум. Иван.; Песковатки, *Усовъ* Никол. Иван.; Семено-Александровскаго (Леоновы хут. тожь), *Голубятниковъ* Михаил. Васил.; Сергѣевки, *Никоновъ* Дмит. Иван.; Средняго Икорца, *Алексѣевскій* Петр. Никол. и *Автономовъ* Пав. Семен.; Старопокровскаго, *Албинскій* Пав. Михайл.; Студенаго Лога, *Горьковскій* Оедоръ Пет.; Сухой Березовки, *Базилевскій* Клавд. Евграф. и *Левашовъ* Петр. Никол.

Аяновки, *Корыстинъ* Васил. Петр.; Бутурлиновки, *Чернышевъ* Сум. Михайл., *Иматовъ* Иоан. Алексѣев., *Казьминъ* Кап. Дав. *, *Поповъ* Мих. Алексѣев., *Прозоровскій* Арс. Ильич., *Краснопольскій* Иоан. Васил., *Кирилловъ* Иоаннъ Максим. и *Оедоровскій* Пав. Иван.; Васильевки, *Поповъ* Иоаннъ Петров. и *Макаровъ* Иоаннъ Дмит.; Великоархангельской, *Сланскій* Васил. Никол. и *Черницынъ* Никол. Алексѣев.; Елисаветиной, *Самбикинъ* Стеф. Павл.; Караичевки, *Голубятниковъ* Евдок. Иван.; Колодѣева, *Сноповъ* Иона Семен. и *Иосифовъ* Іаковъ Андр.; Козловки, *Лебединскій* Васил. Алексѣев. прот. **, *Мишинъ* Михаил. Михайл., *Пятницкій* Серг. Евѣям. и *Богомолловъ* Дмит. Никан.; Кучеряевой, *Петровскій* Никол. Ив.; Липовки, *Матвеевъ* Васил. Михайл.; Макогоновой, *Дикаревъ* Оеогт. Иван.; Мечетки, *Ермолаевъ* Иоаннъ Никит. и *Сребрянскій* Андр. Дмит.; Новаго Буравля, *Никитинъ* Иоаннъ Стеф.; Озерокъ, *Казьминъ* Пет. Аарон.; Патобиной, *Мастницкій* Алексан. Васил.; Пчелинаго, *Тимофеевъ* Васил. Иосиф.; Флиппенковой, *Лисицынъ* Петр. Иван.; Чулка, *Донецкій* Михаил. Васил.

Александровки, *Долмополовъ* Алексан. Руф.; Большихъ Ясырокъ, *Говоровъ* Алексан. Анап. *; Боршева, *Александровъ* Иоаннъ Иван.; Бродоваго, *Лебедевъ* Михаил.; Вязовки, *Устиновскій* Петр. Оедор.; Гвидуши, *Шакинъ* Алексан. Петр.; Ертила, *Вышивевскій* Васил. Петр. ***; Кужнаго, *Флавіановъ* Васил. Иван.; Масловки, *Рясовскій* Петр. Васил.; Матренки, *Поповъ* Иоаннъ Иван. и *Томилинъ* Михаил. Васил.; Михайловки, *Корыстинъ* Петр. Лукичъ; Никольско-Сергѣевскаго, *Чеховъ* Стеф. Андр.; Ново-Садоваго, *Станковъ* Капит. Иван.; Ново-Чернавскаго, *Поповъ* Никол. Алексан.; Новаго Курлака, *Богатыревъ* Митроф. Васил. и *Дорошевскій* Митроф. Платон.; Ольховки, *Прозорскій* Сем. Евѣям.; Падовъ, *Покорскій* Митроф. Иван.; Паршиновки, *Пятницкій* Пав. Евѣям.; Песокъ, *Александровъ* Михайл. Петр.; Ровеньковъ, *Егоровъ* Никол. Дмитр.; Самовца, *Пчелинскій* Андр. Васил. и *Поповъ* Григ. Иван.; Сластенокъ, *Потаповъ* Андр. Васил.; Старо-Садоваго, *Турбинъ* Владим. Иван.; Щучьяго, *Флавіановъ* Андр. Дмитр.; Ячеекъ, *Автономовъ* Иоаннъ Михайл.

Александровскаго поселка, *Матвеевъ* Алексан. Михайл.; Аяны, *Шакинъ* Никол. Петр.; Березовки, *Матвеевъ*; Вирюченскаго поселка, *Склябовскій* Васил.; Верхо-Тшанки, *Вучневъ* Владим. Евфим. и *Яковлевъ* Иоаннъ Алексѣев.; Верхо-Тойды, *Скрабинъ* Иоаннъ Яковл.; Никольскаго поселка,

Устиновскій Витал. Иван; Новой Чиголки, *Калинниковъ* Михаил. Никол. Часовниковъ Никол. Михаил., *Илларионовъ* Пав. Васил. и *Донецкій* Илья Иван.; Орлова, *Ивановъ* Никол. Дмитр. и *Петровъ* Петр. Евграф.; Старога-Курлака. *Поповъ* Васил. Львов; Старой Тишанки. *Прозоровскій* Дмитр. Евграф.; Старой Тойды, *Автономовъ* Алекс. Михайл.; Старой Чаглы, *Оедотовъ* Никол. Оедор.; Троицкаго, *Турбинъ* Иоаннъ Иван.; Хрѣноваго, *Медвѣдевъ* Иоаннъ Тихон. и *Дорошевскій* Васил. Плат. *; Чесменки, *Часовниковъ* Илья Павл.; Шиповки, *Соколовъ* Георг. Андр. ***.

Волостныя правленія.

Название Волостнаго Правленія.	Волостной Старшина.	Волостной Писарь.
Александровск.	<i>Вазаринъ</i> Никол. Никол. кр.	<i>Князевъ</i> Василій Захаров.
Бобровское.	<i>Шестаковъ</i> Алексѣй Оедор. кр.	<i>Назаровъ</i> Петръ Иван. л. п. гр.
Бутурлиновск.	<i>Плакшицкій</i> Тимоф. Никол. кр.	<i>Саввинъ</i> Петръ Григорьев. кр.
Василевское.	<i>Бондаревъ</i> Яковъ Васил. кр.	<i>Михайловъ</i> Алексѣй Мих. кр.
Вел.-Архангел.	<i>Мищенко</i> Грив. Давидов. кр.	<i>Малобѣевъ</i> Алексѣй Ефим. кр.
Верхѣтишанск.	<i>Головъ</i> Владим. Михайл. у.-оф.	<i>Михеевъ</i> Антонъ Мартин. кр.
Верх.-тойденск.	<i>Мартьяновъ</i> Иванъ Наум. кр.	<i>Кошелевъ</i> Васил. Ефимов. кр.
Козловское.	<i>Депехинъ</i> Павелъ Ефим. кр.	<i>Потеняковъ</i> Иосиф. Леонт. кр.
Мартыновское.	<i>Тамилинъ</i> Никиф. Иван. кр.	<i>Пуновъ</i> Иванъ Никифоров. кр.
Масловское.	<i>Коркишкинъ</i> Никол. Иван. кр.	<i>Бурлуцкій</i> Козьма Антип. кр.
Матренское.	<i>Рудневъ</i> Григорій Иван. у.-оф.	<i>Донченко</i> Троф. Алексѣев. кр.
Мечетское.	<i>Горскій</i> Никол. Григор. кр.	<i>Горскинъ</i> Семень Роман. кр.
Михайловское.	<i>Гудковъ</i> Моисѣй Сергѣев. кр.	<i>Поколодинъ</i> Леонид. Петр. мѣщ.
Нов.-Курлак.	<i>Лабутинъ</i> Сергѣй Петр. у.-оф.	<i>Половневъ</i> Васил. Никол. п. гр.
Нов.-Покров.	<i>Карповъ</i> Илья Селиверст. кр.	<i>Отеганцовъ</i> Ефимъ Васил. кр.
Нов.-Чигольск.	<i>Киллинъ</i> Никан. Никол. у.-оф.	<i>Карпенко</i> Иванъ Федор. кр.
Пчелиновское.	<i>Тарбѣевскій</i> Иванъ Прокоф.	<i>Гречкинъ</i> Яковъ Ивановичъ
Садовское.	<i>Брѣевъ</i> Семень Минаев у.-оф.	<i>Брагинъ</i> Семень Сергѣев. кр.
Сергѣевское.	<i>Спицинъ</i> Андрей Гудов. кр.	<i>Люковъ</i> Григорій Яковлев. кр.
Средне-Икорец.	<i>Селинъ</i> Антонъ Яковлев кр.	<i>Фельдманъ</i> Пантел. Демьян. м.
Старо-Тойден.	<i>Луловской</i> Иванъ Минаев. кр.	<i>Кузнецовъ</i> Федоръ Иларіон. кр.
Хрѣновское.	<i>Щербаковъ</i> Иванъ Ефим. кр.	<i>Дунякинъ</i> Иванъ Степан. кр.
Чесменское.	<i>Лятинъ</i> Федоръ Дмитріевичъ	<i>Харитоновъ</i> Иванъ Гавр. п. гр.
Щученское.	<i>Каланчинъ</i> Ермол. Никол. кр.	<i>Яшикій</i> Васил. Григор. мѣщ.

БОГУЧАРСКІЙ УѢЗДЪ.

Уѣздный предводитель дворянства—стат. сов. Николай Александровичъ *Шуриновъ*.

Дворянская опека.

Дворянскіе засѣдатели: штаб. ротм. Степанъ Васильев. *Грековъ*, кол. асс. Иванъ Иванов. *Григорьевъ*. Протоколнсть—тит. сов. Николай Павлов. *Вомовъ*.

Уѣздный съѣздъ.

Предсѣдатель—уѣздный предводитель дворянства. Непремѣнный членъ—уѣздный членъ Острогожскаго окружнаго суда г. *Григоросуло*. Земскіе начальники: 1-го уч.—(вакансія), 2-го—кол. секр. Александръ Александров. *Поповъ*, 3-го—поруч. Алексѣй Иванов. *Урсулъ*, 4-го—корнетъ зап. Александръ Афанасьевичъ *Вансовицъ*, 5-го—стат. сов. Александръ Григорьев. *Степановъ*, 6-го—стат. сов. Афанасій Ѳедоров. *Тарарыновъ*, 7-го—штаб.-кап. баронъ Павелъ Карлов. *Люденгаузенъ-Вольфъ*, 8-го—штаб.-кап. баронъ Константинъ Карловичъ *Люденгаузенъ-Вольфъ*. Секретарь—надв. сов. Степанъ Степановичъ *Соболевъ*. Частный повѣренный при съѣздѣ—мѣщ. Алексѣй Ѳедоровичъ *Дуванскій*.

Уѣздное полицейское управление.

Уѣздный исправникъ—кол. асс. Левъ Арефьевичъ *Ивановъ*. Помощн. его—тит. сов. Николай Ѳедоров. *Воицкий*. Секретарь—губ. секр. Павелъ Павлов. *Терентьевъ*. Становые пристава: 1-го стана—кол. асс. Николай Петров. *Буминъ*, 2-го—кол. асс. Григорій Иванов. *Назаренко*, 3-го—кол. асс. Филиппъ Гергѣев. *Протасовъ*, 4-го—кол. асс. Иванъ Иванов. *Назаровъ*. Столоначальники: кол. секр. Илья Петров. *Пятницкій*, кол. рег. Михайль Александров. *Семеновъ*. Регистраторъ—н. ч. Иванъ Андреевичъ *Джаревъ*. Городовой врачъ—н. ч. Николай Дмитріев. *Курносъ*. Уѣздный врачъ—кол. сов. Дмитрій Григорьев. *Знаменскій*. Ветеринарный врачъ—кол. асс. Николай Гаврилов. *Подгурскій*. Уѣздный фельдшеръ—н. ч. Николай Иванов. *Келинъ*.

Уѣздное казначейство.

Казначей—кол. сов. Константинъ Тимофеев. *Чугаевскій*. Бухгалтеръ—надв. сов. Алексѣй Александров. *Удалыцовъ*.

Почтово-телеграфныя учрежденія.

Въ г. Богучарѣ: Начальникъ — надв. сов. Феоктистъ Прохоров. *Медвѣцкій*. Помощникъ его — кол. асс. Иванъ Михайловичъ *Рождественскій*. Чиновники: н. ч.: Александръ Александров. *Якименко*, Ѳеодоръ Никифоров. *Мишинъ*; кол. рег. Владиміръ Александров. *Посельскій*. Надсмотрщики: н. ч. Иванъ Войцеховичъ *Лукашевскій*, кол. рег. Иванъ Владиміровичъ *Карташевъ*. Въ сл. Кантемировѣ: И. д. начальника — н. ч. Василій Алексѣевичъ *Емельяновъ*. Въ сл. Талахъ: И. д. начальника — н. ч. Матвѣй Аполлонов. *Матвѣевъ*. Въ сл. Вычѣ: Начальникъ — тит. сов. Митрофанъ Васильев. *Автономовъ*. Въ сл. Калачѣ: Начальникъ — надв. сов. Виссаріонъ Матвѣевичъ *Ификратовъ*, помощ. его — тит. сов. Иванъ Ильичъ *Ефремовъ*, надсмотрщикъ — н. ч. Артамонъ Кондратьевичъ *Кистерскій*.

Уѣздная земская управа.

Предсѣдатель — дѣйств. стат. сов. Иванъ Алексѣевичъ *Лисаневичъ*. Члены: штаб.-ротм. Николай Авксентьев. *Андреевъ*, губ. секр. Александръ Иванов. *Протасовъ*. Секретарь — тит. сов. Александръ Павловичъ *Волковъ*. Бухгалтеръ — губ. секр. Иванъ Григорьевичъ *Долгина*. Земскіе врачи: 1-го уч. — надв. сов. Александръ Васильевичъ *Эйесъ*, 2-го — н. ч. Иванъ Николаев. *Николюкинъ*, 3-го — в. ч. Николай Дмитріев. *Курносавъ*, 4-го — кол. асс. Владиміръ Николаевичъ *Михтевъ*, 5-го — надв. сов. Ксенофонтъ Ивановичъ *Маноцковъ*.

Уѣздная оцѣночная комиссія.

Предсѣдатель — уѣздный предводитель дворянства. Члены комисіи: Податный инспекторъ, земск. нач. с. с. Александръ Гр. *Степановъ*, представитель отъ вѣдомства государств. имущества; члены отъ города; члены отъ земства: штаб.-кап. Баронъ Павелъ Карлов. *Люденаузенъ-Вольфъ*, поруч. Алексѣй Иванов. *Урсулъ*.

Городская управа.

Городской голова — куп. Михаилъ Павлов. *Соломинъ*. Члены: мѣщ.: Николай Иванов. *Мельниковъ*, Александръ Лаврентьевичъ *Акалтовъ*. Секретарь — потом. почет. гражд. Ѳеодоръ Павлов. *Соломинъ*.

Сиротскій судъ.

Предсѣдатель — городской голова — куп. Михаилъ Павлов. *Соломинъ*. Члены: мѣщ. Николай Ивановичъ *Мельниковъ*, кол. рег. Алексѣй Яковлев. *Плетенскій*, и. д. члена Михаилъ Дмитріевичъ *Гавколовъ*. Завѣд. дѣлоприводствомъ пот. поч. гражд. — Ѳеодоръ Павлов. *Соломинъ*.

Городской общественный банкъ.

Директоръ — куп. Михаилъ Демьянов. *Кравцовъ*. Товарищи его: куп. Григорій Семеновичъ *Бондаревскій*, мѣщ. Авксентій Ильичъ *Ковалевъ*. Бухгалтеръ — мѣщ. Антоній Данилов. *Зеленицковъ*.

Уѣздное по воинской повинности присутствіе.

Предсѣдатель—предводитель дворянства стат. сов. Николай Александровичъ *Шуриновъ*. Члены: уѣздный воинскій начальникъ—Василій Алексѣевичъ *Байковъ*, уѣздный исправникъ—кол. ассес. Левъ Арефьевичъ *Ивановъ*, членъ уѣздной земской управы—губ. секр. Александръ Ивановичъ *Протасовъ*. Завѣдыв. дѣлопроизводствомъ—тит. сов. Николай Павлов. *Вомовъ*.

Уѣздное по питейнымъ дѣламъ присутствіе.

Предсѣдатель—уѣздный предводитель дворянства. Члены: уѣздный исправникъ, земскіе начальники, уѣздный членъ Острогж. окружн. суда, предсѣдатель уѣздной земской управы, старш. помощ. акцизн. надзирателя тит. сов. Владисіръ Карлов. *Ширеръ*.

Тюремное отдѣленіе.

Старшій директоръ—предводитель дворянства ст. сов. Николай Александровичъ *Шуриновъ*. Директоры: прот. Троицк. собора—Василій Ивановичъ *Наумовъ*, уѣздный исправникъ—кол. ассес. Левъ Арефьевичъ *Ивановъ*, городской голова—куп. Михаилъ Павлов. *Соломинъ*, уѣздный врачъ—кол. сов. Дмитрій Григорьев. *Знаменскій*, тит. сов. Николай Иванов. *Суровъ*, куп. Дмитрій Тимофѣев. *Селиверстовъ*.

Уѣздный распорядительный комитетъ.

Предсѣдатель—уѣздный исправникъ кол. ассес. Левъ Арефьев. *Ивановъ*. Члены: городской голова—куп. Михаилъ Павлов. *Соломинъ*, воинскій начальникъ—полк. Василій Алексѣев. *Байковъ*, членъ земской управы—шт.-рот. Николай Авксентьевичъ *Андреевъ*.

Уѣздный училищный совѣтъ.

Предсѣдатель—предводитель дворянства ст. сов. Николай Александровичъ *Шуриновъ*. Члены: прот. Василій Иванов. *Наумовъ*, учит. инспекторъ—надв. сов. Александръ Александров. *Картамышевъ*, уѣздный исправникъ—кол. асс. Левъ Арефьев. *Ивановъ*, учитель городск. училища—надв. сов. Авениръ Павлов. *Лашкаревъ*, свящ.: Іоаннъ Андреев. *Оедомовъ*, Іоаннъ Степанов. *Сачердотовъ*.

Уѣздное отдѣленіе епархіальнаго училищнаго совѣта.

Почетный попечитель—дѣйств. стат. сов. Алексѣй Георгіевичъ *Левченко*. Предсѣдатель—прот. Василій *Наумовъ*; члены: прот. Алексѣй *Львовъ*; свящ.: Іоаннъ *Комаревъ* (онъ же казначей отдѣленія), А. *Дубянский*, В. *Проскуряковъ*; земскіе начальники: П. К. *Вольфъ*, А. И. *Урсулъ*, А. Гр. *Степановъ*, А. Θ. *Тарарыковъ*, В. Егор. *Левченко*, Ал. Ал. *Поповъ*, А. А. *Вансовичъ*; А. Н. *Дамантовичъ*, А. *Картамышевъ* (онъ же секретарь отдѣленія).

Городское училище.

Почетный смотритель—куп. Петръ Михайлов. *Курановъ*. Учитель-инспекторъ—надв. сов. Александръ Александров. *Картамышевъ*. Законоучитель—свящ. Иоаннъ Николаев. *Комаревъ*. Учители: надв. совѣт. Авениръ Павлов. *Лашкаревъ*, надв. сов. Яковъ Яковлев. *Вибиновъ*, помощн. учит.—кол. рег. Иванъ Ипполитов. *Физенковъ*. Учитель пѣнія—губ. секр. Семень Алексѣев. *Матвѣевъ*.

Женская прогимназія.

Попечительница—Варвара Ивановна *Левченко*. Начальница—Людмила Николаевна *Картамышева*. Предсѣдатель педагог. совѣта—надв. сов. Александръ Александров. *Картамышевъ*. Законоучитель—прот. Василій Иванов. *Наумовъ*. Учители: русск. яз.—кол. рег. Иванъ Ипполитов. *Физенковъ*, исторіи и географ.—надв. сов. Авениръ Павлов. *Лашкаревъ*, чистописан.—надв. сов. Яковъ Яковлевичъ *Вибиновъ*, учительн. рукодѣлія—Варвара Викторовна *Куколевская*, учитель пѣнія—губ. секр. Семень Алексѣев. *Матвѣевъ*. Учительницы: приготов. кл.: Марія Александровна *Лашкарева*, Антонина Васильевна *Васильева*. Надзирательницы—Антонина Петровна *Сидорова*, Надежда Александровна *Попова*. Попечительный совѣтъ: предсѣдатель—куп. Петръ Михайлов. *Курановъ*. Члены: попечительница—Варвара Ивановна *Левченко*, начальница—Людмила Николаевна *Картамышева*, предсѣдатель педагог. совѣта—надв. сов. Александръ Александров. *Картамышевъ*. Прот. Василій Иванов. *Наумовъ*, ст. сов. Александръ Уаров. *Поповъ*, тит. сов. Николай Иванов. *Суровъ*; кунцы: Михайль Павлов. *Соломинъ*, Дмитрій Тимофеев. *Семверстовъ*, Василій Иванов. *Мязовъ*, Михайль Демьянов. *Кравцовъ* и Платонъ Оедоров. *Бондаревскій*.

Приходское училище.

Попечитель—губ. секр. Максимъ Петров. *Радионикій*. Законоучит.—свящ. Иоаннъ Алексѣев. *Никифоровъ*. Учители: губ. секр. Семень Алексѣев. *Матвѣевъ*, н. ч. Сергій Матвѣев. *Париновъ*.

Управленіе уѣзднаго воинскаго начальника.

Начальникъ—полк. Василій Алексѣевичъ *Байковъ*.

Мѣщанская управа.

Старосты: мѣщ. Егоръ Иванов. *Петровъ*, по взиманію денегн. сборовъ—мѣщ. Михайль Дмитріев. *Гавкаловъ*.

Городское духовенство.

Настоятель Спасо-Троицк. собора благоч. прот. Василій Иванов. *Наумовъ*, свящ.: Спасо-Троицк. соб.—Иванъ Николаев. *Комаревъ*, Рождество-Богородицк. церкви—Иоаннъ Степанов. *Сацудотовъ*, Кладбищенск. церкви—Иоаннъ Алексѣев. *Никифоровъ*.

Волостныя правленія.

Названіе Волостнаго Правленія.	Волостной Старшина.	Волостной Писарь.
Березняговское.	<i>Ковинькинъ</i> Иванъ Самп. кр.	<i>Бордюговскій</i> Никол. Иван. б.
Березовское.	<i>Сорокинъ</i> Тарасъ Яковлев. кр.	<i>Карпенко</i> Андрон. Федор.
Бычковское.	<i>Семенченко</i> Степ. Васил. кр.	<i>Тесновскій</i> Иванъ Никол. м.
Воробьевское.	<i>Сийковъ</i> Сергѣй Петров. кр.	<i>Петелинъ</i> Иванъ Алексан. м.
Дьяченковское.	<i>Кожий</i> Михайль Степанов. кр.	<i>Поповъ</i> Захаръ Николаев.
Залиманское.	<i>Шепелевъ</i> Сергѣй Моисеев. кр.	<i>Бондаревъ</i> Андрей Алексѣев. м.
Калачеевское.	<i>Поповъ</i> Иванъ Семенов. кр.	<i>Скобелжинъ</i> Григорій Васил. бр.
Константинов.	<i>Воронинъ</i> Тимоф. Ефимов. кр.	<i>Даниленковъ</i> Данил. Ефим. б.
Красноженовск.	<i>Пархоменковъ</i> Андр. Троф. в.	<i>Бондаревъ</i> Степанъ Андреев. м.
Куликовское.	<i>Цыбулинъ</i> Леонтій Андреев. в.	<i>Голубовъ</i> Василій Денисѣев. м.
Манинское.	<i>Павленковъ</i> Федоръ Трофям.	<i>Акименковъ</i> Андрей Самойл. в.
Марковское.	<i>Крутевъ</i> Алексѣй Давид. кр.	<i>Медяникъ</i> Васил. Никиф. кр.
Михайловское.	<i>Усенко</i> Егоръ Андреев. кр.	<i>Слетовъ</i> Алексан. Алексѣев. м.
Монастырщен.	<i>Сопляковъ</i> Иванъ Васил. кр.	<i>Акуловъ</i> Николай Иванов.
Никольское.	<i>Усачевъ</i> Федоръ Филиппов.	<i>Мазенинъ</i> Иванъ Петр. кр.
Новобѣлянское.	<i>Нетеминъ</i> Даниль Тимоф. кр.	<i>Зватиновъ</i> Матвѣй Троф. кр.
Новокрѣпшинск.	<i>Самойленковъ</i> Павелъ Иван. в.	<i>Нередовъ</i> Михайль Степанов.
Новомѣловатск.	<i>Чежулаевъ</i> Николай Васил. кр.	<i>Котляровъ</i> Мих. Петр. у.-оф.
Петропавловск.	<i>Казьминъ</i> Никан. Яковл. кр.	<i>Лихобабинъ</i> Федоръ Иван. кр.
Писаревское.	<i>Плешканъ</i> Иванъ Федор. кр.	<i>Макаровъ</i> Акимъ Петров. м.
Подгоренская.	<i>Карпенковъ</i> Мина Ефимов. кр.	<i>Крамаревъ</i> Викторъ Власѣев. в.
Руднянское.	<i>Негребовъ</i> Тимофей Игнат. кр.	<i>Тартевъ</i> Митроф. Сергѣев. м.
Смагльевское.	<i>Сабоновъ</i> Тимоф. Васил. у.-оф.	<i>Чеховъ</i> Петръ Иванов. п. г.
Старокрѣпшин.	<i>Шшикинъ</i> Сидоръ Яковл. кр.	<i>Протопоповъ</i> Васил. Васил.
Старомѣловат.	<i>Новохатскій</i> Васил. Осип. в.	<i>Мазковой</i> Андрей Михайлов. в.
Таловское.	<i>Дмитриевъ</i> Дмитр. Григ. кр.	<i>Прудниковъ</i> Георгій Михайл. в.
Твердохлѣбов.	<i>Дидиченко</i> Иванъ Михайлов. в.	<i>Дядовъ</i> Иванъ Петров. кр.
Ширяевское.	<i>Лихобабинъ</i> Демьянъ Назар. в.	<i>Өитужъ</i> Алексан. Яковлев.
Шуриновское.	<i>Локтевъ</i> Максимъ Петр. кр.	<i>Тимошенко</i> Ефимъ Михайл. в.

Уѣздное духовенство.

(Священники расположены по благочиніямъ въ алфавитномъ порядкѣ сель. Благочинные отмѣчены **, наблюдатели церковно-приходскихъ школъ *, протоіерей обозначены сокращенно „прот.“ Назв. церквей см. выше въ справочн. отд., табл. № 3, II).

Сл. Данцевой, *Караблинковъ* Іоаннъ Петр.; Довца Сухого, *Станковъ* Іоаннъ Дм. и *Дубянский* Гавр.; Донецкой, *Федотовъ* Вас. Фед.; Дьяченковой, *Аблоновскій* Іоаннъ Гавр. * и *Голубятниковъ* Вас. Ів.; Загребайловой, *Родионовъ* Вас. Вас.; Красногоровки, *Поповъ* Дм. Георг., *Федо-*

товъ Иос. Иоан. и Долгушевскій Ил. Илар.; Криницы, Поповъ Вас.; Купянки, Проскуряковъ Ник. Дм.; Липчанской, Голубятниковъ Иоаннъ Сем.; Лофицкой, Животковъ Дм. Ал.; Медовой, Говоровъ Мих. Гр. и Троицкій Кон. Ал.; Пасицы, Ивановъ Петръ Ив.; Писаревки, Григорьевскій Ал. Ал. и Мамининъ Вас. Петр.; Плесной, Стефановъ Ал. Мих.; Полтавской, Ивановъ Ал. Ив.; Поповки, Поповъ Ал. Дм.; Расковой, Ковалевскій Серг. Ан.; Твердохлѣбовой, Ивановъ Мих. Вас. и Поповъ Пав. Дм.; Терешкова, Высоцкій Андр. Ник.; Шуриновки, Голубятниковъ Павелъ Ив.

Богомоловой, Авсенева Вас. Дм. и Животковъ Иоаннъ Алек.; Богородицаго, Стефановъ Ник. Евф.; Бычка, Поповъ Иоаннъ и Автономовъ Иоаннъ Данил.; Гадючей, Животковъ Як. Ал.; Грушевой, Ермолаевъ Ал. Оеод. прот. **; Дубовиковой, Смирновъ Дим. Митр.; Дѣдовки, Глаголевъ Мих. Димит.; Журавки, Поповъ Андр. Ал. и Ассиевъ Иоаннъ Дим.; Ново-Ляманской, Поповъ Ст. Никон.; Огарева, Оеодоровъ Пав. Никол.; Петропавловки, Абрамовъ Петръ Дим. и Шовскій Петръ Ив. *; Подколodновки, Муравлевъ Мих. Ал.; Прогорѣлой, Яковлевъ Ал. Ив.; Тулучеевой Старой, Марковъ Парф. Вас.; Филоновой, Максимовъ Петръ Оеодор.; Штанькова, Пеленкинъ Иоаннъ Никол.

Воробьевки, Дометьевъ Пав. Яков., Некрасовъ Пав. Ив., Богословскій Ив. Мих. и Быковскій Ив. Андр.; Калача, Львовъ Ал. Кон. прот. **, Прохоровъ Ал. Павл., Проскуряковъ Вас., Игнатовъ Оеодос. Алекс., Михайловъ Сем. Мих., Ружкинъ Мих. Кап., Книжениковъ Вас. Гер. и Славгородскій Мих. Оед.; Квашиной, Скрабинъ Вас. Петр.; Медвѣжьей, Владыкинъ Ал. Вас.; Рудней, Ковалевскій Вас. Кон. и Голубятниковъ Ал. Вас.; Тулучеевой, Петровъ Христоф. Мих.; Фощеватой, Голубятниковъ Сим.; Ясеновки, Оедотовъ Ив. Анд.

Волоконовской, Прохоровъ Ник. Дм.; Голой, Филипповскій Ал. Ст. *; Ясеновки, Аггеевъ Пав. Мих.; Жилиной, Поповъ Ст. Вас.; Журавки, Скрабинъ Ал. Иосиф. ***; Кривоносковой, Чуевъ Ал. Ив.; Куликовой, Трояновскій Як. Сем.; Новой-Бѣлой, Мануйловъ Гр. Ал. и Замахеевъ Иоаннъ Вас.; Поддубной, Лебедевъ Евф. Оеодор.; Оесенковой, Въллевъ Иоаннъ Алек.

Бондаревой, Сланскій Ал. Ив.; Бугаевки, Григорьевскій Иоаннъ Алекс.; Бугаева, Поповъ Андр.; Гармашова, Тростянскій Иоаннъ Оом.; Зайцевки, Стефановскій Як. Яков.; Кантемировки, Долгополовъ Тимоѳ. Ил., Ковровскій Никита Дим. прот. и Курбатовъ Иаковъ Ив.; Колесниковой, Донуцкій Митр. Алек.; Колещатовки, Сланскій Иоаннъ Оеодор.; Марковой, Петровъ Ник. Пав. и Поповъ Мих. Оеод.; Михайловки, Яковлевъ Петр. Ив. *** и Петровъ Иоаннъ Вас.; Осиковки, Яковлевъ Иоаннъ Ив.; Рудаевой, Чулковъ Иоаннъ Ив.; Смаглѣвски, Скрабинъ Григор. Ник. и Оеодоровскій Иоаннъ Тим.; Таловъ, Оедотовъ Оеод. Андр., Григорьевскій Ст. Ал. и Колтуновъ Исаакъ; Титаревой, Мануйловъ Афр. Григ.

Баннаго, Кравцовъ Вас. Вас.; Березовки, Пахомовъ Ал. Мих.; Быка Верхняго, Верижскій Вас. Петр.; Быка Нижняго, Шапошниковъ Георг. Ник.; Гордѣнковой, Поповъ Митр. Ив.; Краснополя, Спиридовскій Григ. Як.; Крѣуши Новой, Вълзоровъ Ник. Ст. и Ковалевскій Вит. Вас.;

Маниной, *Матвѣевъ* Мит. Мих., *Левинскій* Гр. Наз. и *Ружинъ* Ник. Капит.; Мужичьей, *Козыревъ* Оед. Конст.; Нескучной, *Поларковъ* Іоаннъ Евв.; Никольскаго, *Важеневъ* Вас. Ив., *Алферевъ* Іоаннъ Ст., *Казьминъ* Георг. Оед., *Покровский* Вас. Гр. и *Акимовъ* Ник. Ив. **; Подгорной, *Завьяловъ* Вас. Ив. и *Васильевъ* Ник. Мих.; Собацкаго хут., *Поповъ* Ал.; Скрыпниковой, *Лукинъ* Оед. Мих.; Сбряковой, *Важеневъ* Петр. Вас.

Березняговъ, *Ермолаевъ* Оед. Ал.; Косатой, *Поповъ* Афр.; Красноселовки, *Ивановъ* Ник. Ал. ** и *Петровъ* Алекс.; Кріуши Новотроицкой, *Воскресенскій* Апат.; Кріуши Старой, *Поповъ* Ар. Оед., *Аношинъ* Андр. и *Дубльскій* Андр. Андр.; Лѣсковой, *Вестфальскій* Іоаннъ Вас.; Мѣловатки Новой, *Дорошевскій* Ал. Плат., *Долгополовъ* Мих., *Иматовъ* Ал. Оед. прот. и *Ассеневъ* Вас. Ив.; Попасной, *Поповъ* Іоаннъ Григ.; Старой Мѣловой, *Воскобойниковъ* Іоаннъ, *Зеленевъ* Вас., *Чубинскій* Сем., *Абрамовъ* Іоаннъ * и *Лисицынъ* Алекс.; Хрещатой, *Бѣлосоровъ* Петр. Мих.; Ширевой, *Митрофановъ* Іоаннъ, *Турбинъ* Ник., *Поповъ* Андр.; Ооменковой, *Орловъ* Ал. Ст.

ВАЛУЙСКІЙ УѢЗДЪ.

Уѣздный предводитель дворянства—ротм. Иванъ Васильев. *Поповъ*.

Дворянская опека.

Дворянскіе засѣдатели: кол. секр. Прокофій Ивановичъ *Старовъ*, губ. секр. Сергѣй Осиповичъ *Бѣлолитскій*. И. д. письмоводителя—н. ч. Иванъ Васильевичъ *Фриммерманъ*.

Уѣздный съѣздъ.

Предсѣдатель—отстав. ротм. Иванъ Васильев. *Поповъ*. Уѣздный членъ Острогж. окружн. суда кол. асе. Флорентій Петров. *Валутинъ*. Почетные мировые судьи: потом. почетн. гражд. Василій Александров. *Федостьевъ*, вуп. Павелъ Михайлов. *Парманинъ*, капит. Аполлонъ Александров. *Тимольтъ*, кол. секр. Владиміръ Николаев. *Гаевскій*, баронъ Михаилъ Николаевичъ *Корфъ*, поруч. Александръ Васильев. *Рабининъ*. Земскіе начальники: 1-го уч.—подпоруч. запаса баронъ Романъ Юлев. *Будбергъ-фонъ-Вениггаузенъ*, 2-го—дворян. Михаилъ Александров. *Амлевъ*, 3-го—отстав. штаб.-кап. Онисимъ Оедоров. *Бурачковъ*, 4-го—отстав. гвард. кап. Иванъ Эмилевичъ *Байеръ*, 5-го—губ. секр. Іосифъ Іосифов. *Бѣлолитскій*. И. д. секретаря—н. ч. Василій Сергѣев. *Солодуновъ*. Повѣренные по чужимъ дѣламъ при съѣздѣ: надв. сов. Василій Владиміров. *Бѣдинъ*; тит. сов.: Оеофанъ Николаевичъ *Дерюжинъ* и Митрофанъ Николаев. *Успенскій*.

Уѣздное полицейское управленіе.

Уѣздный исправникъ — тит. сов. Николай Дмитріев. *Ужумецкій-Грицевичъ*. Помощникъ его — надв. сов. Василій Сергѣев. *Васильевъ*. Становые пристава: 1 ст. — тит. сов. Петръ Адрианов. *Пашовкинъ*, 2-го — кол. секр. Александръ Васильев. *Дьяковъ*. Полицейскій надзиратель — губ. секр. Николай Ивановичъ *Савицкій*. Секретарь — кол. секр. Николай Михайловичъ *Муращенко*. Столоначальники: кол. секр. Иванъ Петров. *Базилевскій*, н. ч. Александръ Николаев. *Семеновъ*. Регистраторъ — н. ч. Иванъ Дмитріев. *Страховъ*. Уѣздный врачъ — кол. ассес. Сергѣй Ѳеодоров. *Волоцкій*.

Уѣздное казначейство.

Казначей — кол. сов. Павелъ Гаврилов. *Ушаковъ*. Бухгалтеръ — кол. ассес. Ѳеодоръ Васильев. *Покорскій*. Помощники его — тит. сов. Иванъ Петров. *Скрынченковъ*, почет. гражд. Димитрій Семенов. *Медведевъ*.

Почтово-телеграфныя учрежденія.

Начальникъ Валуйской почтово-телеграф. конторы — тит. сов. Левъ Александров. *Томашевичъ*. Помощникъ его — тит. сов. Георгій Иванов. *Будаго-скій*. Начальникъ Уразовскаго почтово-телеграф. отдѣленія — кол. секр. Петръ Алексѣев. *Шубинъ*.

Уѣздная земская управа

Предсѣдатель — отстав. поруч. Владиміръ Николаев. *Томашевскій*. Члены: корнетъ запаса Ѳеодоръ Алексѣев. *Нечаевъ*, губ. секр. Сергѣй Іосифов. *Бьломитскій*. Секретарь — крест. Лаврентій Николаев. *Елминко*.

Уѣздная оцѣночная коммисія.*

Предсѣдатель — уѣздный предводитель дворянства, ротм. Иванъ Васильевичъ *Поповъ*. Члены коммисіи: предсѣдатель уѣзд. земской управы Владиміръ Николаев. *Томашевскій*. Податной инспекторъ 4 уч. Григорій Саливерстов. *Рыпчанскій*. Земскій начальникъ 3 уч. Онисимъ Федоровичъ *Бурачковъ*, члены отъ земства: тит. сов. Ѳеоданъ Николаев. *Дерюгинъ*, губ. секр. Владиміръ Николаев. *Поповъ*, отъ управленія государств. имуществъ — лѣснич. Евгенийъ Самуилов. *Везсонъ*, члены отъ города куп.: Михайлъ Степанов. *Федоровъ*, Григорій Леонтьев. *Корицкій*.

Городская управа.

Городской голова — мѣщ. Михайлъ Петров. *Сазоновъ*. Члены: куп. Ѳеодоръ Степанов. *Кочинъ*, мѣщ. Петръ Иванов. *Сазоновъ*. Секретарь — п. п. г. Ѳеогенъ Михайлов. *Мѣшковскій*. Бухгалтеръ — губ. секр. Александръ Иванов. *Мирошниковъ*.

Сиротскій судъ.

Предсѣдатель — городской голова. Члены: губ. секр. Александръ Иванов. *Мирошниковъ*, куп. Николай Петров. *Гуровъ*, мѣщ. Михайлъ Сергѣев. *Кузмичевъ*. Секретарь — пот. поч. гр. Ѳеогенъ Михайлов. *Мѣшковскій*.

Уѣздное по воинской повинности присутствіе.

Предсѣдатель — предводитель дворянства ротм. Иванъ Васильев. *Поповъ*. Члены: уѣздный исправникъ тит. сов. Николай Дмитріев. *Ужумецкій-Гришечинъ*, членъ земской управы корнетъ Ѳеодоръ Алексѣев. *Нечаевъ*, воинскій начальникъ подполк. Петръ Романов. *Бунчукъ*. Дѣлопроизводитель — Иванъ Васильев. *Фриммерманъ*.

Уѣздное по питейнымъ дѣламъ присутствіе

Предсѣдатель — предводитель дворянства. Члены: уѣздный исправникъ, предсѣдатель земской управы, уѣздный членъ, помощн. акцизн. надзират. тит. сов. Петръ Генрихов. *Василевскій*.

Тюремное отдѣленіе.

Предсѣдатель — ротм. Иванъ Васильев. *Поповъ*. Директоры: уѣздный исправникъ тит. сов. Николай Дмитріев. *Ужумецкій-Гришечинъ*, уѣздный врачъ кол. ассес. Сергѣй Ѳеодоров. *Волюцкий*, городской голова мѣщ. Михаилъ Петров. *Сазоновъ*, прот. собора Владиміръ Алексѣев. *Чекановскій*, товарищъ прокурора Острогж. окружн. суда Евгений Александров. *Налабардинъ*. Казначей — вуп. Павелъ Михайлов. *Парманинъ*.

Уѣздное податное присутствіе.

Предсѣдатель — и. д. податнаго инспектора 4 уч. тит. сов. Григорій Сильвестров. *Рычанскій*. Члены присутствія по раскладѣ гильдейск. сбора — купцы: Павелъ Михайлов. *Парманинъ*, Иванъ Михайлов. *Мысиковъ*, Николай Петров. *Гуровъ*, Николай Алексѣев. *Ивановъ*, Иванъ Тимошеев. *Добычинъ*, Григорій Леонтьев. *Коринский*; кандидаты къ нимъ: кр. Ефимъ Іосифов. *Саввинъ*, вуп. Петръ Алексѣев. *Ивановъ*, кр. Степанъ Игнатьев. *Брюховецкій*, Василій Алексѣев. *Синельниковъ*, вуп. Николай Александров. *Воеводинъ*, вуп. Ѳеодоръ Степанов. *Кочинъ*. Члены присутствія по раскладѣ негильдейск. сбора — крест.: Семень Семенов. *Кравченко*, Алексѣй Авимов. *Орловъ*, Максимъ Григорьев. *Лихобабенко*, мѣщ.: Николай Александров. *Рябининъ*, Иванъ Яковлев. *Абрамовъ*, Александръ Васильев. *Волтыковъ*; кандидаты къ нимъ крест.: Ѳеодоръ Дмитріев. *Кириченко*, Ѳеодоръ Степанов. *Пустыльниковъ*; мѣщ.: Иванъ Петров. *Гуровъ*, Михаилъ Сергѣев. *Кузьмичевъ*, Ѳеодоръ Владиміров. *Чунихинъ*, Владиміръ Александров. *Кущенко*.

Уѣздный распорядительный комитетъ.

Предсѣдатель — уѣздный исправникъ. Члены: воинскій начальн., городской голова и предсѣдатель земской управы.

Уѣздный училищный совѣтъ.

Предсѣдатель — предводитель дворянства Иванъ Васильев. *Поповъ*. Инспекторъ народн. учил. — кол. ассес. Димитрій Алексѣев. *Трофимовъ*. Члены: учитель-инспект. городского училища Александръ Степанов. *Захаровъ*, прот.

Владиміръ Алексѣев. *Чекановскій*, исправникъ Николай Димитріев. *Унжу-мецкій-Грицевичъ*, предсѣдатель земской управы Владимиръ Николаев. *Томашевскій*, дворян. Владимиръ Николаев. *Гаевскій*, городской голова Михаилъ Петров. *Сазоновъ*.

Уѣздное отдѣленіе епархіального училищнаго совѣта.

Предсѣдатель—прот. Владимиръ *Чекановскій*. Члены: прот. Александръ *Романовскій*, свящ. Алексѣй *Казминскій*, и. д. учителя инспектора город. училища кол. асс. Димитрій *Трофимовъ* (онъ же секретарь отдѣленія), земскій начальникъ Михаилъ Александров. *Аггеевъ*.

Маринская 5 кл. женская прогимназія.

Начальница—Марія Александровна *Трофимова*. Преподавательницы: французск. и нѣмецк. яз. и музыки Анна Александровна *Аггеева*, французск. и нѣмецк. яз. Евдокія Георгіевна *Александрова*, математ. Анна Владиміровна *Воложкова*, исторіи и геогр. Зинаида Тимофеевна *Базилевичъ*, русск. яз. Евгенія Ивановна *Фонъ-дери-Флаасъ*, руководяія Θεодосія Петровна *Базилевская*, приготов. кл. Θεодосія Григорьевна *Иванова*. Предсѣдатель педагог. совѣта тит. сов. Александръ Степанов. *Захаровъ*. Преподаватель—естеств. истор. и русск. яз. Хрисанъ Θεодоров. *Братусъ*, Законоучитель—свящ. Алексѣй Андреев. *Казминскій*. Преподаватель пѣнія Петръ Павлов. *Домополовъ*.

Городское училище.

Учитель-инспекторъ—тит. сов. Александръ Степанов. *Захаровъ*. Учители: ариѳм., геогр. и рисов.—тит. сов. Николай Александров. *Гуариновъ*, истор., геометр. и естествовѣдѣн.—Хрисанъ Θεодоров. *Братусъ*. Законоучитель—прот. Владимиръ Алексѣев. *Чекановскій*. Преподаватель пѣнія—Петръ Павлов. *Домополовъ*.

Управление уѣзднаго воинскаго начальника.

Воинскій начальникъ—подполк. Петръ Романов. *Бунчукъ*. Дѣлопроизводитель—шт.-кап. Гуліанъ Иванов. *Красовскій*.

Валуйское лѣсничество.

Лѣсничій—кол. ассес. Евгений Самойлов. *Бессонъ*. Лѣсной кондукторъ—Романъ Иванов. *Астеевъ*.

Мѣщанская управа.

Старосты: мѣщ. Петръ Иванов. *Першинъ*, по сбор. повинност.—мѣщ. Василій Трофимов. *Устинниковъ*. Члены мѣщ.: Петръ Матвѣев. *Медведевъ*, Тимофей Ееников. *Макеевъ*.

Городское духовенство.

Прот. Владимирск. собора—Владиміръ Алексѣев. *Чекановскій* (онъ же благочин. городск. духовенства), свящ. церквей: соборной—Алексѣй Ан-

деревицъ *Казминскій*, Никольской—Алексѣй Егоров. *Өдоровъ*, Покровской—прот. Александръ *Романовскій* *, Пятницкой—Михаилъ Ивановичъ *Самецкій*.

Волостныя Правленія.

Названіе Волостнаго Правленія.	Волостной Старшина.	Волостной Писарь.
Александровск.	<i>Андреевъ</i> Стефанъ Евфим. кр.	<i>Мѣшковскій</i> Алекс. Самуил. в.
Большолипягов.	<i>Головинъ</i> Алексан. Өдодор. кр.	<i>Савельевъ</i> Викторъ Петр. кр.
Борисовское.	<i>Гуйванскій</i> Өдодоръ Степан. кр.	<i>Плесканевъ</i> Иванъ Петр.
Вѣлоколодезск.	<i>Тарасовъ</i> Нестеръ Петр. кр.	<i>Кожановъ</i> Алексѣй Григор. в.
Вейделевское.	<i>Судникъ</i> Петръ Васил. у.оф.	<i>Вѣлокобыльскій</i> Яковъ Тим. в.
Двулученское.	<i>Проскураковъ</i> Никол. Васил.	<i>Бережной</i> Нилъ Васил. кр.
Казацкое.	<i>Шеламовъ</i> Антошь Иванов. к.	<i>Олейниковъ</i> Сергѣй Васил. кр.
Казинское.	<i>Посоховъ</i> Иванъ Иванов.	<i>Желдаковъ</i> Дмитрій Никанор
Краснянское.	<i>Алейникъ</i> Иона Иванов. кр.	<i>Тиньковскій</i> Өдодоръ Дмитр. м.
Малакѣевское.	<i>Сергѣенко</i> Яковъ Емельян. кр.	<i>Колесниковъ</i> Алексѣй Андр. в.
Насоновское.	<i>Часовской</i> Василій Титов. кр.	<i>Скляренко</i> Филип. Васил. кр.
Никитовское.	<i>Емилка</i> Михаилъ Степан. кр.	<i>Колесниковъ</i> Өеодосій Троф. в.
Николаевское.	<i>Мысаковъ</i> Павелъ Михаил. в.	<i>Лангавый</i> Андрей Иванов. кр.
Ново-Алексан.	<i>Марковскій</i> Михаилъ Петр. в.	<i>Басенко</i> Иванъ Яковл. кр.
Погромское.	<i>Лобода</i> Андрей Денисов. кр.	<i>Любичкій</i> Левъ Алексан. в. а.
Троицкое.	<i>Шаторенко</i> Павелъ Данил.	<i>Ржевскій</i> Василій Иван. м.
Уразовское.	<i>Макаренко</i> Михаилъ Васил. к	<i>Бережной</i> Дмитр. Степан. кр.

Уѣздное духовенство.

(Священники расположены по благочиніямъ въ алфавитномъ порядкѣ сель. Благочинные отмѣчены **, наблюдатели церковно-приходскихъ школъ *, протоіерей обозначены сокращенно „прот.“. Названіе церквей см. выше въ справочн. отд., табл. № 3, 1).

Сел. **Большихъ Липяговъ**, *Андреевскій* Павелъ Андреев.; Брянскихъ Липяговъ, *Поповскій* Иоаннь Петр.; Долгаго, *Мерецкій* Митроф. Васил.; Княжаго, *Пахомовъ* Лука Михайл.; Орѣховой, *Смирницкій* Өдодоръ Иван.; Пушкарскаго, *Поповъ* Андрей Никол.; Рождественскаго, *Рудаковъ* Васил. Михайл. и *Мерецкій* Иоаннь Васил.; Солотей, *Дометьевъ* Яковъ Роман.; Чепухина, *Поповъ* Иоаннь Арсеніев.

Бабычевой, *Мѣшковскій* Михаил. Стефан.; Вѣлаго Колодезя, *Зайцевъ* Никол. Никол. и *Зеленскій* Андрей Васил. **; Вейделевки, *Андреевскій* Өдодоръ Андреев. и *Посельскій* Констант. Стефан.; дер. Деминой, *Чернышынъ* Алексѣй Васил.; Клименковой, *Крыловъ* Михаилъ Павл.; Лангратовой, *Петровъ* Васил. Васил.; Ново-Александровки, *Васильевъ* Дмитр. Өдодор. *; Новотроицкой, *Димаревъ* Алексѣй Васил. и *Ефремовъ* Васил. Ефремов.; Роспашевой, *Ермолаевъ* Алексѣй Алексѣев.; Сиротина, *Долгинъ* Григор.

Маркіан.; Ураева, *Чернецкій* Захарій Павл.; Оедоровки, *Кошелевъ* Стеф. Антонов.

Арнаутова, *Курбатовъ* Петр. Михайл.; Валуя, *Флоринскій* Всевол. Квинтиліан. *; Держунской, *Осмачкинъ* Владим. Яковл.; Краснаго, *Поповъ* Оедоръ Никанор. и *Тростянский* Констант. Иванов.; Кубраковой, *Дикаревъ* Сѹмеонъ Евѹим.; Никитовки, *Алексѣевъ* Васил. Васил., *Орловъ* Алексѣй Михайл., *Никитинъ* Тихонъ Никол. и *Азаровъ* Стеф. Петр.; Никѹлаевки, *Рудинскій* Іоаннь Петр. и *Корыстинъ* Іоаннь Стефан.; Новоселовки (Ново-Александровка тожь), *Архангельскій* Оедоръ Иван. и *Полянскій* Іоаннь Евграф. ** (н. д.); Ногица, *Шрамковъ* Васил. Яковл.; Ладоміровки, *Проскураковъ* Димитр. Иван.; Ромаховой, *Бѹдинъ* Алексан. Андреев.; Самарина, *Нижнеикорскій* Яковъ Тихон.; Тихоновки (*Жабское* тожь), *Соколовъ* Андрей Иван.; Юрьевки, *Поповъ* Григор. Матвѣв.

Богородицбаго, *Вѹдинъ* Оедоръ Алексан.; Герасимовки, *Скрабинъ* Петр. Васил.; Долгаго, *Василевъ* Стеф. Ксеноф.; Кукуевки, *Рудинскій* Митроф. Иван.; Логачевки, *Сабининъ* Арсев. Иван.; Малой Знаменки, *Тишанскій* Димитр. Иван.; Новопавловки, *Дементьевъ* Ермилъ Оедор.; Уразовой, *Прохоровъ* Васил. Михайл. **, *Холодовичъ* Никан. Иван., *Ефремовъ* Петр. Ефрем. и *Скрабинъ* Васил. Петр.; Двудуцпой, *Соболевъ* Іоаннь Алексан. *Гравировскій* Павелъ Владимір. * и *Лозинскій* Іоаннь Алексѣв.

Александровки, *Саввинъ* Алексѣй Алексѣв.; Боговлянскаго, *Аксеневъ* Митроф. Васил.; Борисовки, *Шировскій* Георг. Яковл.; Казинки, *Богатыревъ* Петр. Васил. и *Поповъ* Іоаннь Малахіев.; Казначеевки, *Путилинъ* Тихонъ Иван. *** (онъ-же наблюд.); Карабановки, *Протопоповъ* Георг. Петр.; Конопляновки, *Маркинъ* Васил. Павл.; Петровской, *Оедоровъ* Павелъ Алексан.; Погромца, *Оирсовъ* Алексѣй Никит.; Посохова, *Бѹлозоровъ* Митроф. Михайл.; Пристѣннаго, *Протопоповъ* Никол. Георгіев.; Тишанки, *Павлиновъ* Петр. Иван.

ЗАДОНСКІЙ УѢЗДЪ.

УѢздный предводитель дворянства стат. сов. Борисъ Васильевичъ *Богущевскій*.

Дворянская опека.

Предсѣдатель—предводитель дворянства. Дворянскіе засѣдатели: кол. секр. Митрофанъ Степанов. *Ильинскій*, кол. рег. Павелъ Сергѣев. *Козинъ*. Письмоводитель—н. ч. Павелъ Васильев. *Георгіевскій*.

УѢздный съѣздъ.

Предсѣдатель—уѢздный предводитель дворянства. Земскіе начальники: 1-го уч.—н. ч. Викторъ Иванов. *Стелттовскій*, 2-го—кол. секр. Але-

Александръ Павлов. *Селиховъ*, 3-го—кол. рег. Леониль Николаев. *Гарининъ*, 4-го—дѣйств. студ. Алексѣй Иванов. *Лермонтовъ*; кандидаты въ нимъ: стат. сов. князь Аполлонъ Андреев. *Волжонскій*, дворян. Николай Николаев. *Гарденинъ*, повѣренный по чужимъ дѣламъ при сѣздѣ—крест. Дмитрій Михайловичъ *Крюковъ*. Секретарь—кол. асс. Николай Иванов. *Поповъ*.

Уѣздное полицейское управление.

Уѣздный исправникъ—кол. сов. Георгій Ивановичъ *Орловъ*. Помощн. его—надв. сов. Федоръ Иванов. *Рошинъ*. Секретарь—губ. секр. Михаилъ Яковлев. *Клишиновъ*. Становые пристава: 1-го стана—губ. секр. Владиміръ Алексѣев. *Алексѣевъ*, 2-го—кол. асс. Михаилъ Михайловичъ *Колесницкій*. Полицейскій надзиратель—губ. секр. Николай Петровичъ *Ильинъ*.

Уѣздное казначейство.

Казначей—надв. сов. Николай Антоновичъ *Жоговъ*. Бухгалтеръ—кол. асс. Парфеній Прокофьевичъ *Гончаровъ*. Помощн. его—тит. сов. Михаилъ Дмитриевичъ *Листовъ*.

Почтово-телеграфная контора.

Начальникъ—надв. сов. Павелъ Васильевичъ *Егоровъ*. Помощн. его—тит. сов. Николай Евстратьев. *Прилпнинъ*. Надсмотрщикъ—губ. секр. Константинъ Ермолаев. *Благовидовъ*. Почтово-телеграфн. чиновники н. ч.: Михаилъ Никитѣв. *Алентьевъ*, Николай Федоровичъ *Андріановъ*.

Уѣздная земская управа.

Предсѣдатель—тит. сов. Владиміръ Николаев. *Томановской*. Члены: кол. рег. Павелъ Сергѣев. *Кожинъ*, куп. Петръ Николаев. *Дмитриевъ*. Секретарь—мѣщ. Алексѣй Матвѣев. *Титовъ*. Земскіе врачи: при городской больн.—н. ч. Борисъ Григорьев. *Иткинъ*, при Хлѣвеной лечебницѣ—н. ч. Иванъ Яковлев. *Зубовъ*, при Патріаршенской лечебницѣ—н. ч. Михаилъ Павловичъ *Труновъ*.

Уѣздная оцѣночная коммисія.

Предсѣдатель—уѣздный предводитель дворянства, стат. сов. Борисъ Васильев. *Богушевскій*. Члены коммисіи: Податной инспекторъ поруч. Михаилъ Павлов. *Дейеръ*, земскій начал. В. И. *Степковскій*, представитель отъ вѣдомства государств. имущества тит. сов. Михаилъ Степановичъ *Цекуръ*, предсѣдатель уѣздн. земск. управы тит. сов. Владиміръ Николаев. *Томановской*, члены отъ земства: тит. сов. Владиміръ Александров. *Волоцкой*, князь Андрей Апполонов. *Волжонскій*, куп.: Петръ Афанасьевичъ *Артемовъ*, Иванъ Венедиктовичъ *Пахомовъ*; члены отъ города.

Городская управа.

Городской голова—куп. Федотъ Тимошеев. *Богомолвъ*. Члены: куп. Дмитрій Васильев. *Исаевъ*, мѣщ.: Федоръ Васильев. *Калустинъ*, Михаилъ

Филиппов. *Кудиновъ* (онъ же замѣняющ. город. голову). Секретарь — мѣщ. Акимъ Ѳеодоров. *Поповъ*.

Сиротскій судъ.

Предсѣдатель — городской голова. Члены: куп. Алексѣй Павлов. *Орловъ*. мѣщ. Павелъ Акимов. *Пронинъ*. Дѣлопроизводитель — мѣщ. Акимъ Ѳеодоров. *Поповъ*.

Уѣздное по воинской повинности присутствіе.

Предсѣдатель — уѣздный предводитель дворянства. Члены: уѣздный исправникъ, уѣздный воинскій начальникъ и членъ уѣздной земской управы кол. рег. Павелъ Сергѣев. *Кожинъ*. Завѣдующ. дѣлопроизводствомъ — н. ч. Дмитрій Сергѣев. *Борисовъ*.

Уѣздное по питейнымъ дѣламъ присутствіе.

Предсѣдатель — земскій начальникъ 2 уч. Александръ Павлов. *Семеховъ*. Члены: уѣздный исправникъ, членъ уѣзд. земск. управы Павелъ Сергѣевичъ *Кожинъ*, уѣздн. членъ Воронеж. окружн. суда Бернардь Романовичъ *Камне*, непремѣн. членъ присутствія — тит. сов. Николай Евгениевичъ *Замятинъ* (помощ. аяц. надз. V окр., 1 уч.).

Тюремное отдѣленіе.

Предсѣдатель — предводитель дворянства. Директоры: уѣздный исправникъ, свящ. Успен. собора гор. Задон. Иоаннъ *Котовъ*, городской врачъ — кол. сов. Иванъ Ѳеодоров. *Взоровъ*, городской голова, надз. сов. Викторъ Емельянов. *Тимошеевъ*, губ. секр. Левъ Семенов. *Кожинъ*, куп. Александръ Гаврилов. *Елещихъ*, тит. сов. Сергѣй Петров. *Чижовъ*, товарищъ прокурора Воронеж. окруж. суда по Задонск. уѣзду. Начальникъ тюрьмы — надз. сов. Матвѣй Ивановичъ *Уланскій*.

Податное присутствіе.

Предсѣдатель — податной инспекторъ Михаилъ Павловичъ *Дейеръ*. Члены отъ земства: отстав. кап. Иванъ Александров. *Степковскій*, куп.: Петръ Николаев. *Дмитріевъ*, Александръ Гаврилов. *Елещихъ*, крест.: Григорій Иванов. *Хорошихъ*, Михаилъ Захаровичъ *Киселевъ*. Кандидаты куп.: Петръ Афанасьев. *Артемовъ*, Николай Ивановичъ *Исаевъ*, Николай Дмитріев. *Инатовъ*, мѣщ.: Матвѣй Захаров. *Евдокимовъ*, Алексѣй Венедиктовичъ *Пахомовъ*, Филиппъ Николаев. *Бударинъ*. Члены отъ города куп.: Алексѣй Николаев. *Коптеевъ*, Павелъ Архипов. *Маликовъ*, Степанъ Васильев. *Кирилловъ*, мѣщ.: Рафаилъ Филиппов. *Кудиновъ*, Иванъ Илларионовичъ *Поповъ*, Алексѣй Иванов. *Гулинъ*. Кандидаты куп.: Михаилъ Яковлев. *Копытинъ*, Дмитрій Васильев. *Исаевъ*, Василий Никитов. *Ходяевъ*. мѣщ.: Иванъ Козьмичъ *Корыстинъ*, Сергѣй Алексѣевичъ *Пузиковъ*, Никита Илларионов. *Рышетовъ*.

Уѣздный распорядительный комитетъ.

Предсѣдатель—уѣздный исправникъ. Члены: городской голова, уѣздн. воинскій начальникъ и членъ земск. управы.

Уѣздный училищный совѣтъ.

Предсѣдатель—предводитель дворянства, члены: кол. сов. Иванъ Оедоровичъ *Взоровъ*, тит. сов.: Владиміръ Николаевъ *Томановской*, Сергѣй Петровъ *Чижовъ*, городской голова, кол. асс. Викторъ Оедоровъ *Ремеръ*.

Уѣздное отдѣленіе епархіального училищнаго совѣта.

Предсѣдатель—свщ. Иона *Петровский*. Члены: инспект. народныхъ учил. А. О. *Комаровъ*, смотрит. духовн. учил. Н. Н. *Поповъ*, П. А. *Марковский* (онъ же казначей отдѣленія), свщ. Николай *Высоцкій* (онъ же секретарь отдѣленія).

Женская прогимназія.

Попечительница—Лидія Борисовна *Томановская*. Предсѣдатель педагогическаго совѣта—кол. асс. Викторъ Оедоровъ *Ремеръ*. Начальница—Марія Владиміровна *Жебунева*. Законоучитель—свщ. Иванъ Семеновъ *Котовъ*. Преподаватели: русск. яз.—кол. асс. Григорій Яковлевъ *Мѣдновъ*, ариемет.—кол. асс. Иванъ Дмитріевъ *Чернышевъ*, пѣнія—крест. Дмитрій Павловъ *Сулмановъ*; преподавательницы: русск. яз.—Елизавета Ивановна *Взорова*, ариемет.—Юлія Владиміровна *Попова*, исторіи, географіи и естеств. ист.—Ольга Николаевна *Исаева*. Учительницы: старш. отдѣл. приготов. кл.—Марія Ивановна *Игнатова*, младшаго—Дарья Николаевна *Набока*.

Уѣздное училище.

Штатный смотритель—кол. асс. Викторъ Оедоровъ *Ремеръ*. Законоучитель—свщ. Иванъ Семеновъ *Котовъ*. Учители: русск. яз.—кол. асс. Григорій Яковлевъ *Мѣдновъ*, ариемет. и геометр.—кол. асс. Иванъ Дмитр. *Чернышевъ*, истор. и географ.—тит. сов. Иннокентій Петровичъ *Набока*. Врачъ при учил.—стат. сов. Вильгельмъ Карловичъ *Келеръ*.

1-е Приходское училище.

Законоучитель—свщ. Иоаннъ *Поповъ*. Учители: губ. секр. Иванъ Оедоровъ *Поповъ*, н. ч. Николай Васильевъ *Воробьевскій*.

2-е Приходское училище.

Законоучитель—свщ. Викторъ *Семеновъ*. Учители н. ч.: Иванъ Михайловичъ *Албинскій*, Алексѣй Евсеевичъ *Хмыровъ*.

Духовное училище.

Смотритель—стат. сов. Николай Никаноровъ *Поповъ*. Помощникъ его—кол. сов. Павелъ Алексѣевъ *Марковский*. Учители: латин. яз.—кол. сов. Василій Ивановъ *Бриллиантовъ*, ариемет. и географ.—надв. сов. Николай

Дмитріев. *Годневъ*, русск. яз. въ 1 кл. — Сергій Степанов. *Добровъ*, русск. яз. въ старш. кл. — Сергій Николаев. *Введенскій*, греч. яз. — Викторъ Оедоровичъ *Оедотовъ*, приготовител. кл. — Сергій Васильев. *Никитинъ*, чи-стописанія — Илья Степанов. *Полемаевъ*. Надзиратель — Павелъ Ивановичъ *Мануйловъ*. Духовникъ — Иеромон. *Оеофилактъ*. Врачъ — стат. сов. Вильгельмъ Барловичъ *Келеръ*.

Управленіе уѣзднаго воинскаго начальника.

Уѣздный воинскій начальникъ — подполк. Иванъ Михайлов. *Егоровъ*. Дѣлопроизводитель — (вакансія).

Городское духовенство.

Настоятель Успенск. собора — свящ. Иоаннъ Семеновичъ *Котовъ*, свящ.: Иоаннъ Оедоровичъ *Поповъ* и Василій Григорьевичъ *Ивановъ*.

Уѣздное духовенство.

(Священники расположены по благочиніямъ въ алфавитномъ порядкѣ сель. Благочинные отмѣчены **, наблюдатели церковно-приходскихъ школъ *, протоіерей обозначены сокращенно „прот.“. Назв. церкви см. выше въ справочн. отд.; табл. № 3, II.).

Сел. Верхняго Казачья, *Петровскій* Иона Андреев. **; Воробьевки, *Курбатовъ* Іаковъ Петр.; Горожанки, *Васильевъ* Матв. Васил.; Гнилуши, *Проскураковъ* Михайль Алексан.; Дола (Введенское тожъ), *Путиминъ* Алексан. Владим.; Елецкой Лазовки, *Патрицкій* Иоаннъ Никол.; Конь-Колодезя, *Никитинъ* Андрей Яковл.; Ксизова, *Домополовъ* Алексій Иван. и *Вележевъ* Георгій Алексѣев.; Новаго Дубоваго, *Казьминъ* Стеф. Гаврил.; Рѣпча (Покровское тожъ), *Мишинъ* Никол. Дмитр.; Стараго Дубоваго, *Ермолаевъ* Петръ Евгениев.; Хлѣвнаго, *Ивановъ* Павелъ Михайл. и *Владиміровъ* Иоаннъ Петр.

Алисова, *Синяевскій* Никол. Васил.; Балахны, *Савининъ* Васил. Иван.; Бутырокъ, *Петровъ* Владим. Иоаннов. *; Верхняго Студенца, *Болховитиновъ* Иоаннъ Васил.; Нижняго Казачья, *Петропольскій* Констан. Яковл.; Патриаршаго, *Казьминъ* Дмитр. Алексан. *, и *Поповъ* Стеф. Михайл. **; Рогожина, *Оболенскій* Алексан. Никол.; Тресвятскаго (Кошары тожъ), *Петровскій* Владим. Іонов.; Уткина, *Пчелницевъ* Стеф. Стефан.; Чернѣговки, *Мясищевъ* Стеф. Егоров.

Боринскихъ Заводовъ, *Оболенскій* Петръ Иван.; Борокъ, *Ефремовъ* Тихонъ Никол.; быв. гор. Вѣлоколдска, *Поповъ* Тихонъ Алексан.; Вербилова, *Поповъ* Алексан. Львов.; Вертячьяго (Гремячье тожъ), *Устиновскій* Тихонъ Іосиф.; Воронежской Лазовки, *Высоцкій* Никол. Павл.; Глушиць, *Оболенскій* Иоаннъ Зосим.; Гудовки, *Соколовъ* Сергій Иван.; Грязнаго, *Богатиновъ* Петръ Евграф.; Карачуна, *Петровъ* Димитр. Яковл.; Крутогорской, *Кирилловъ* Анат. Васил. **; Курина, *Лебедянскій* Георг. Гаврил. *; Манина, *Вышнеговскій* Алексій Никол.; Маховища, *Оедотовъ* Алексан. Васил.; Мечка, *Пятницкій* Алексій Евонн.; Мокраго Боерака (Ржавецъ тожъ), *Сребрянскій* Стеф. Васил.; Рождествена (Круглое тожъ), *Домополовъ* Михайль Иван.; Стебаева, *Путиминъ* Петръ Семен.; Сѣннаго, *Густиновъ* Павелъ Петров.

Докторова, *Вележевъ* Петръ Иван.; Донскихъ Избищъ, *Криновъ* Андрей Анем.; Ивова, *Поповъ* Васил. Степан.; Калинина, *Петропольскій* Никол. Яковл.; Кленоваго (Александровское тожъ), *Поповъ* Андрей Ѳедор.; Казина, *Черниговскій* Никол. Иван.; Княжихъ Воротъ, *Поповъ* Владим.; Лубень, *Богатыревъ* Иоаннъ Максим.; Муравлянаго (Васильевское тожъ), *Салюбрицкій* Димитр.; Отсочнога, *Автономовъ* Петръ; Плоской Казьминки, *Базилевскій* Констант. Евграф.; Пружиновъ, *Воробьевскій* Васил. Петр.; Скорнякова, *Оболенскій* Васил. Серг. ** (онъ же и наблюд.); Товарнаго, *Поповъ* Андрей Ѳедор.; Тростянаго, *Аполлосовъ* Григ. Иван.; Чырикова, *Ивановъ* Сумеовъ Михайл.; Яблонова, *Богомолловъ* Михаилъ Андреев.

Волостныя правленія.

Название Волостнаго Правленія.	Волостной Старшина.	Волостной Писарь.
Ворон. Лазовск.	<i>Ермоловъ</i> Ѳедоръ Васил. кр.	<i>Алтуховъ</i> Тихонъ Серг. кр.
Грязновское.	<i>Третьяковъ</i> Иванъ Васил. кр.	<i>Ларинъ</i> Никол. Герасим. у.-оф.
Докторовское.	<i>Хромовъ</i> Василій Андреев.	<i>Дреминъ</i> Трофимъ Артамон.
Ивовское.	<i>Данишинъ</i> Григорій Нестер. кр.	<i>Афанасьевъ</i> Дмитр. Макс. м.
Казинское.	<i>Богдановъ</i> Ксеноф. Ѳедор. кр.	<i>Проскуринъ</i> Григ. Ѳедор. кр.
Ксизовское.	<i>Пузиковъ</i> Алексѣй Дмитр.	<i>Николаевскій</i> Иванъ Егор. п. г.
Нижнестуденец.	<i>Чубаровъ</i> Митроф. Стефан. бр.	<i>Поповъ</i> Владиміръ Егоров.
Стебаевское.	<i>Гребенниковъ</i> Давыдъ Ларіон. к.	<i>Ефремовъ</i> Дмитрій Иван. бр.
Свинское.	<i>Кузнецовъ</i> Егоръ Васил. кр.	<i>Адерихинъ</i> Иванъ Аристарх. к.
Тешевское.	<i>Бьлокотытовъ</i> Сергѣй Иванов.	<i>Ливенцевъ</i> Дмитрій Аввакум.
Хлѣвенское.	<i>Журавлевъ</i> Алексан. Афан. к.	<i>Ивченко</i> Михаилъ Матв. бр.

ЗЕМЛЯНСКІЙ УѢЗДЪ.

Уѣздный предводитель дворянства—кол. секр. Владиміръ Ивановичъ *Алексинъ*.

Дворянская опека.

Дворянскіе засѣдатели: кол. сов. Василій Васильев. *Селиверстовъ*, отст. штаб.-кап. Михаилъ Владиміров. *Чаплининъ*. Письмоводитель—губ. секр. Матрофанъ Львовичъ *Ханыковъ*.

Уѣздный съѣздъ.

Предсѣдатель—предводитель дворянства. Почетные мировые судьи: канд. правъ Петръ Яковлев. *Ростовцевъ*, кол. сов. Григорій Иванов. *Хрущовъ*, кол. рег. Яковъ Иванов. *Струковъ*. Секретарь—н. ч. Семень Аверьяновичъ

Скуратовъ. Земскіе начальники: 1 уч.—поруч. Николай Александровичъ *Цейдлеръ*, 2-го—кол. секр. Михаилъ Владиміровъ. *Маринъ*, 3-го—маіоръ Степанъ Іосифовичъ *Чарнецкій*, 4-го—штаб.-ротм. Михаилъ Антоновичъ *Матвѣевъ*, 5-го—кол. рег. Григорій Николаевъ. *Богдановичъ*, 6-го—надв. сов. Леонидъ Николаевъ. *Обросимовъ.* Уѣздный членъ—надв. сов. Евменій Инполитовъ. *Скрабинъ.* Судебный приставъ—кол. асс. Маркіанъ Васильевъ. *Новиковъ.* Повѣренный по чужимъ дѣламъ при сѣздѣ—мѣщ. Герасимъ Николаевичъ *Погребной.*

Уѣздное полицейское управление.

Уѣздный исправникъ—кол. сов. Дмитрій Дмитріевъ. *Довбня.* Помощникъ его—кол. асс. Николай Сергѣевъ. *Высоцкій.* Секретарь—тит. сов. Савва Семеновъ. *Самборскій.* Становые пристава: 1-го ст.—кол. секр. Евгенийъ Капитоновъ. *Ильинскій*, 2-го—кол. асс. Анатолій Викторовъ. *Феттеръ*, 3-го—тит. сов. Николай Емельяновъ. *Пржмилусскій.* Полицейскій надзиратель—н. ч. Евгенийъ Павловичъ *Чекалинъ.* Уѣздный врачъ—надв. сов. Михаилъ Яковлевъ. *Эйхенбаумъ.*

Уѣздное казначейство.

Казначей—кол. сов. Прокофій Николаевъ. *Василенко-Иваницкій.* Бухгалтеръ—надв. сов. Константинъ Ивановичъ *Хруцкій.* Помощники бухгалтера: тит. сов. Евгенийъ Васильевъ. *Кириловъ*, н. ч. Яковъ Степановичъ *Кузнецовъ.*

Почтово-телеграфныя учрежденія.

Начальникъ—кол. секр. Владиміръ Семеновичъ *Каменевъ.* Помощникъ его—кол. рег. Константинъ Макаровичъ *Небельзиковъ.* Въ с. Касторномъ—начальникъ кол. асс. Дмитрій Григорьевъ. *Садовскій.*

Уѣздная земская управа.

Предсѣдатель—канд. правъ Сергѣй Алексѣевичъ *Русановъ.* Члены: кол. сов. Василій Васильевъ. *Селиверстовъ.* инж.-технол. Дмитрій Васильевъ. *Струковъ.* Секретарь—крест. Александръ Васильевъ. *Мясоедовъ.* Бухгалтеръ—крест. Александръ Епифановъ. *Алтуговъ.* Земскіе врачи: 1-го уч.—н. ч. Василій Федоровъ. *Засѣдателевъ*, 2-го—дворян. Дмитрій Александровъ. *Грушице*, 2-го—н. ч. Константинъ Васильевъ. *Быковъ.* Запасн. врачъ—дворян. Казиміръ Антоновъ. *Юсевичъ.* Женщина-врачъ—Александра Александровна *Ростовцева.*

Уѣздная оцѣночная коммисія.

Предсѣдатель—уѣздный предводитель дворянства, кол. секр. Владиміръ Ивановичъ *Алексинъ.* Члены коммисіи: податной инспекторъ, дворян. Алексѣй Николаевъ. *Анрицферовъ*, земскій начальн. 2 уч. кол. секр. Мих. Влад. *Маринъ*, представитель отъ вѣдомства государственн. имущества, члены отъ земства: канд. правъ Петръ Яковлевичъ *Ростовцевъ*, кол. рег. Яковъ Ивановичъ *Струковъ*, члены отъ города.

Городская управа.

Городской голова—канд. правъ Петръ Яковлевичъ *Ростовцевъ*. Члены мѣщ.: Федоръ Иванов. *Новосколыцевъ*, Дмитрій Алексѣевичъ *Поповъ*. Секретарь—дворян. Василій Николаев. *Клетиковъ*.

Сиротскій судъ.

Предсѣдатель—куп. Михаилъ Яковлевичъ *Ростовцевъ*. Члены: мѣщ. Федоръ Никитичъ *Глуховъ*, куп. Иванъ Петров. *Новосколыцевъ*.

Уѣздное по воинской повинности присутствіе.

Предсѣдатель—уѣздный предводитель дворянства. Члены: уѣздный исправникъ, уѣздный воинскій начальникъ и предсѣдатель уѣзд. земск. управы. Дѣлопроизводитель—кол. асс. Иванъ Алексѣев. *Чернышовъ*.

Уѣздное по питейнымъ дѣламъ присутствіе.

Предсѣдатель—уѣздный предводитель дворянства. Непремѣн членъ—кол. секр. Алексѣй Акимов. *Морозовъ*. Члены: уѣздный исправникъ, предсѣдатель уѣздн. земск. управы.

Тюремное отдѣленіе.

Предсѣдатель—уѣздный предводитель дворянства. Директоры: уѣздный исправникъ, прот. Александръ *Чубинскій*, уѣздный врачъ—надв. сов. Михаилъ Яковлев. *Эйхенбаумъ*. Начальникъ тюрьмы—подпоруч. Петръ Павловичъ *Дмитріевъ*.

Уѣздное податное присутствіе.

Предсѣдатель—податной инспекторъ дворян. Алексѣй Николаевичъ *Анциферовъ*. Члены отъ земства куп.: Иванъ Петровичъ *Новосколыцевъ*, Иванъ Николаев. *Ростовцевъ*, Дмитрій Никаноровичъ *Мокротоваровъ*.

Уѣздный распорядительный комитетъ.

Предсѣдатель—уѣздный исправникъ. Члены: уѣздный воинскій начальникъ, членъ уѣздной земской управы кол. сов. Василій Васильев. *Семизерстовъ* и городской голова.

Уѣздный училищный совѣтъ.

Предсѣдатель—уѣздный предводитель дворянства. Члены: свящ. Іаковъ *Костянскій*, городской голова, предсѣдатель уѣздной земской управы, учитель приходск. учил. губ. секр. Иванъ Федоров. *Романовскій*. Непремѣнные члены: члены Воровеж. губернс. присутствія стат. сов. Федоръ Дмитріев. *Чертковъ*, кол. секр. Александръ Иванов. *Алексинъ*.

Уѣздное отдѣленіе епархіальнаго училищнаго совѣта.

Предсѣдатель—прот. Александръ *Чубинскій* (онъ же и канцлей отдѣленія), члены: инспекторъ народн. учил. А. Ѳ. *Комаровъ*, кол. сов. В. В.

Селиверстовъ, свящ.: *Иоаннъ Богомолвъ*, *Василій Равскій* и *Иоаннъ Смирницкій* (онъ же и. д. секретаря отдѣленія).

Уѣздное училище.

Штатный смотритель—кол. асс. *Федоръ Васильев. Полховскій*. Законоучитель—свящ. *Іаковъ Максимовичъ Костянскій*. Учители: русск. яз.—в. ч. *Николай Григорьев. Аленичъ*, аряем. и геометр.—губ. секр. *Сергѣй Люціановичъ Кореницкій*, истор. и географ.—в. ч. *Василій Петровичъ Савелевъ*.

Приходское училище.

Законоучитель—свящ. *Иоаннъ Турбинъ*, учитель—губ. секр. *Иванъ Федоровичъ Романовскій*.

Управление уѣзднаго воинскаго начальника.

Уѣздный воинскій начальникъ—подполк. *Иванъ Карлов. Хелминскій*. Дѣлопроизводитель—кол. рег. *Дмитрій Александров. Воробьевъ*.

Городское духовенство.

Прот. *Александръ Мих. Чубинскій*, свящ. *Николай Николаев. Скрабинъ*, Благоч. свящ. *Іаковъ Максимов. Костянскій*, свящ. *Иоаннъ Турбинъ*.

Волостныя правленія.

Названіе Волостнаго Правленія.	Волостной Старшина.	Волостной Писарь.
Архангельское.	<i>Лазаревъ</i> Прокофій Павл. кр	<i>Агтевъ</i> Даніилъ Михайл. двор.
Вознесенское.	<i>Шубаевъ</i> Никандръ Абрам. в.	<i>Поликартовъ</i> Алекс. Ник. п. г.
Голосновское.	<i>Пашиковъ</i> Сергѣй Кондрат. кр.	<i>Пыжеевъ</i> Михайлъ Казым. кр.
Дмитряшевск.	<i>Сычевъ</i> Прокофій Миронов.	<i>Поповъ</i> Иванъ Яковл. кр.
Ендовищенское.	<i>Астрединовъ</i> Филип. Филат. в.	<i>Самилукъ</i> Никита Федор. у.-оф
Жерновецкое.	<i>Кореневъ</i> Романъ Антон. кр	<i>Акимовъ</i> Андрей Аван. кр.
Калабинское.	<i>Ждановъ</i> Петръ Андреев. кр.	<i>Подсальный</i> Алексан. Данил. м.
Касторенское.	<i>Кандыбинъ</i> Иванъ Аванасьев.	<i>Чернухинъ</i> Ермолай Казым.
Красноолинск.	<i>Милыхъ</i> Антонъ Карп. кр.	<i>Стрельцовъ</i> Дмитр. Васил. м.
Лебяженское.	<i>Супоневъ</i> Ивапъ Анинар. вр.	<i>Филатовъ</i> Петръ Казым. кр.
Нижевѣдугск.	<i>Сафоновъ</i> Дмитр. Дмитр. кр.	<i>Муравевъ</i> Ивапъ Петров. г. с.
Никольское.	<i>Разинькинъ</i> Васил. Феокт. кр.	<i>Бударинъ</i> Егоръ Иванов.
Орѣховское.	<i>Ивановъ</i> Василій Евстафьев.	<i>Манинъ</i> Григорій Тарасов.
Перлевское.	<i>Усковъ</i> Петръ Егоров. кр.	<i>Лутвиновъ</i> Иванъ Никол. дв.
Рождественское.	<i>Тычнинъ</i> Иванъ Тимоф. кр.	<i>Бородкинъ</i> Иванъ Петр. кр.
Старо-Ольшан.	<i>Михинъ</i> Устиянъ Дмитр. кр.	<i>Щербатыхъ</i> Петръ Павл. кр.
Фощеватское.	<i>Приваловъ</i> Тимоф. Иван. кр.	<i>Федоровъ</i> Алексан. Алексан.
Фоминонегочев.	<i>Барышниковъ</i> Васил. Алекс. в	<i>Ростовцевъ</i> Егоръ Петр. м.

Уѣздное духовенство.

(Священники расположены по благочиніямъ въ алфавитномъ порядкѣ селъ. Благочинные отмѣчены **, наблюдатели церковно-приходскихъ школъ *, протоіерей обозначены сокращенно „прот.“. Названіе церкви см. выше въ справочн. отд.; табл. № 3, II.).

Верхней Верейки, *Мининъ* Констант. Стефан. и *Лукашевичъ* Никол. Никол.; Гремячяго, *Севастьяновъ* Тихонъ Иван.; Долгаго, *Никитинъ* Іоаннь; Кондрашовки, *Лукашевичъ* Никол. Ив.; Лебляжь Озера, *Иммертовъ* Ив. Ив.; Ломова, *Вележеевъ* Алексѣй Алексан.; Малой Верейки, *Корыстинъ* Петръ Вас.; Мѣловатки, *Богомоловъ* Алекс. Андреев.; Нижней Верейки (Шевырево тожъ), *Өминъ* Стеф. Максим.; Перлевки, *Поповъ* Михайль Васил.; приг. сл. Пушкарской, *Богомоловъ* Іоаннь; Рубцова, *Никитинъ* Василій Як.; приг. сл. Солдатской, *Смирницкій* Іоаннь Аполлон.; Стадницы, *Чулковъ* Михайль Васил.; Трещевки, *Петровъ* Алексѣй Ст.; Чистой Поляны, *Корамлиновъ* Александръ.

Богоявленскаго, *Скрябинъ* Алексан. Петр.; Вознесенскаго (Шумейки тожъ), *Рясовскій* Никол. Алексан.; Гнилуши, *Яблоновскій* Алексѣй Никол.; Гремяча Колодезя, *Равскій* Васил. Алексѣев. *; Губарева, *Кирилловъ* Алексѣй Васил.; Ендовища, *Завьяловъ* Алексѣй Стефан. **; Избища (Гончариха тожъ), *Новиковъ* Димитр. Васил. и *Бѣликовъ* Петръ Васил.; Латанаго, *Өдодоровъ* Петръ Евген.; Нижней Вѣдуги (Кіевка тожъ), *Иванъшинъ* Михайль Алексан. и *Поповъ* Ермол. Дмитр.; Ново-Николаевки (Веклемище тожъ), *Соболевъ* Всевол. Андреев.; Орѣхова, *Васильевскій* Михайль Өдор. и *Патрицкій* Алексан. Никол.; Погожаго, *Лебедевъ* Өдоръ Григ.; Русской Гвоздевки, *Зеленскій* Васил. Андреев. и *Левинъ* Іоаннь Петр.; Старой Вѣдуги, *Лукашевичъ* Іоаннь Никол. и *Кармановъ* Михайль Иван.; Терноваго, *Петровъ* Стеф. Евграф.; Фощеватаго, *Мининъ* Димитр. Стефан.

Алексѣевскаго, *Воскресенскій* Павелъ Никит.; Богатырева, *Нечаевъ* Васил. Иван.; Богоявленскаго (Котовка тожъ), *Алферовъ* Антон. Тимоѣ.; Быкова, *Патрицкій* Никол. Андреев.; Бычка, *Станковъ* Васил. Евсим.; Васильевскаго (Команино тожъ), *Аристовъ* Павелъ; Верхней Грайворонки, *Святозаровъ* Порф. Доримедонт.; Вознесенскаго (Волково тожъ), *Лисичкинъ* Георг. Никол.; Касторнаго, *Нечаевъ* Димитр. Иван. и *Богомоловъ* Іаковъ Никол.; Красныхъ Долянь, *Кармановъ* Митроф. Михайл.; Николаевки (Офросимово тожъ), *Аскоченскій* Михайль Констант.; Никольскаго (Лачиново тожъ), *Соболевъ* Андр. Андреев.; Нижней Грайворонки, *Кошелевъ* Порф. Гаврил. ** и *Азаровъ* Іоаннь Васил.; Озерковъ, *Бунинъ* Іаковъ Іосиф.; Петровскаго, *Аристовъ* Павелъ Иван.; Жерновца, *Петровскій* Өдоръ Алексан.

Верхняго Ломовца, *Устиновскій* Петръ Павлинов. **; Верхней Колыбели, *Дантовъ* Алексан. Филарет.; Дегтеваго, *Воскобойниковъ* Дмитр. Иван.; Долгуши, *Вележеевъ* Васил. Алексан.; Донской Негочевки, *Таировъ* Констант. Никан.; Дмитрияшевки, *Дубровскій* Никол. Өдор. * и *Рязановъ* Михайль Никол.; Калабина, *Брянцевъ* Михайль Сумеон.; Крещенки, *Богомоловъ* Александр. Иван.; Нережи, *Захаровъ* Алексѣй Доримедонт.; Нижняго Ломовца, *Несфедьевъ* Констант. Васил.; Нижней Колыбели, *Несфедьевъ* Димитр. Констант.; Новоопровскаго, *Рязановъ* Васил. Александр.; Отсочнаго, *Нечаевъ* Аван.

Алексѣев.; Сцѣпнаго, *Сабынинъ* Александр. Иван.; Таволжанца, *Донецкій* Михайль Петр.; Фомино-Негочевки, *Петровский* Антон. Андроник. прот.

Большой Поляны, *Полянскій* Гавріиль Григор.; Васильевскаго (Русаново тожъ), *Шубинъ* Алексѣй Васил.; Вислой Поляны, *Антоновъ* Григ. Иван.; Верхотопья, *Назаревскій* Никол. Павл.; Голой Сновы, *Поповъ* Никол. Казьм. *; Горяинова, *Глаголевъ* Михайль Алексан.; Каменки, *Воскресенскій* Иванъ Петр.; Малиновой Поляны, *Амилосфоровъ* Павелъ Алексѣев.; Мѣлавки, *Поповъ* Мартин. Алексан.; Новосильскаго, *Богомоловъ* Андрей Васил. и *Никитинъ* Григор. Иван.; Старой Ольшанки, *Яблоновскій* Никол. Иван. и *Скрябинъ* Иоаннъ Петр.; Семеновки, *Ракитинъ* Иоаннъ Алексѣев.; Успенскаго, *Поповъ* Арист. Матвѣев.

КОРОТОЯКСКІЙ УѢЗДЪ.

Уѣздный предводитель дворянства—потом. дворян. Леонидъ Михайловичъ *Савеловъ*.

Дворянская опека.

Дворянскіе засѣдатели: кол. рег. Владиміръ Николаевичъ *Фроловъ*, дворян. Михайль Петров. *Струковъ*. Протоколестъ—тит. сов. Николай Варнавовичъ *Ляховъ*.

Уѣздный съѣздъ.

Предсѣдатель—уѣздный предводитель дворянства. Уѣздный членъ Воронеж. окруж. суда по Корот. у.—губ. секр. Аркадій Гервасіев. *Мишинъ*. Земскіе начальники: 1-го уч.—(вакансія), 2-го—н. ч. Владиславъ Боле-славовичъ *Таргонскій*, 3-го—отстав. маіоръ Валентинъ Платонов. *Троцкий*, 4-го—кол. асс. Петръ Михайлов. *Миловскій*. И. д. секретаря—н. ч. Михайль Никаноровичъ *Ивановъ*. Повѣренные по чужимъ дѣламъ при съѣздѣ—потом. почет. гражд. Михайль Егоров. *Томилинъ* и мѣщ. Иванъ Лаврентьевичъ *Ганинъ*.

Уѣздное полицейское управление.

Уѣздный исправникъ—кол. асс. Григорій Алексѣевичъ *Дорофьевъ*. Помощникъ его—надв. сов. Николай Николаев. *Безбородовъ*. Секретарь—губ. секр. Павелъ Семенов. *Поповъ*. Столоначальникъ—губ. секр. Михайль Козьмичъ *Вишевскій*, и. д. столоначальника н. ч. Вячеславъ Семеновичъ *Никитскій*, и. д. регистратора н. ч. Василій Дмитріев. *Прохоровъ*. Полицейскій надзиратель—отстав. маіоръ Николай Антоновичъ *Менглетъ*. Становые пристава: 1-го ст.—тит. сов. Василій Михайлов. *Федоровъ*, 2-го—тит. сов. Акимъ Ильичъ *Мартыновъ*. Уѣздный врачъ—стат. сов. Францъ Ивановичъ *Висльневскій*. Судебный слѣдователь Воронеж. окруж. суда по Корот. у.—кол. секр. Александръ Семеновичъ *Мастинскій*.

Уѣздное казначейство.

Казначей—надв. сов. Михайлъ Иванов. *Рубиновъ*. И. д. бухгалтера—тит. сов. Иванъ Александров. *Пашовкинъ*. Помощникъ его—надв. сов. Викторъ Алексѣев. *Чекановскій*.

Почтово-телеграфныя учрежденія.

Начальникъ—надв. сов. Аѳанасій Иванов. *Дьяконовъ*. И. д. помощника—н. ч. Даниль *Бувардинъ*. Надсмотрщикъ—губ. секр. Михайлъ Дмитриев. *Филатовъ*. Рѣвевского почтово-телеграф. отдѣленія: И. д. начальника—н. ч. Автономъ Аврамов. *Мещеряковъ*. Времен. командир. чиновн.—кол. рег. Иванъ Митрофанов. *Платоновъ*. Давыдовскаго начальника—тит. сов. Василій Андреев. *Пановъ*, почтово-телеграф. чиновн.—кол. рег. Петръ Иванов. *Наумовъ*.

Уѣздная земская управа.

Предсѣдатель—кол. секр. Евгений Петров. *Болесниковъ*. Члены: кол. секр. Алексѣй Николаев. *Былесцевъ*, кол. рег. Николай Павлов. *Субботинъ*. Секретарь—крест. Семенъ Егоровичъ *Лисицинъ*. Бухгалтеръ—губ. секр. Максимилианъ Николаев. *Евреиновъ*. Земскіе врачи: 1-го уч.—над. сов. Христофоръ Иванов. *Милениковичъ*, 2-го—н. ч. Евгений Николаев. *Емельяновъ*, 3-го—тит. сов. Владиславъ-Флорентинъ-Лука *Вонсовичъ* и 4-го—Вульфъ Хаимов. *Добрыи*.

Оцѣночная коммисія.

Предсѣдатель—уѣздный предводитель дворянства, потом. дворян. Леонидъ Михайловичъ *Савеловъ*. Члены коммисіи: Податной инспекторъ 12 уч. кол. секр. Илья Ивановичъ *Давыдовъ*, членъ по назначенію отъ губернатора отставн. майоръ Валентинъ Платонов. *Трошикинъ*, представитель отъ вѣдомства госудаствен. имуществъ, члены отъ земства: дворян. Владиславъ Болеславовичъ *Таргонскій*, кол. рег. Михайлъ Александровичъ *Нечевъ*, члены отъ города.

Городская управа.

И. д. городского головы—мѣщ. Алексѣй Николаев. *Некрасовъ*. Члены: мѣщ. Алексѣй Александров. *Пошиваловъ*, Ѳедоръ Петровичъ *Синеглазовъ*. Секретарь—Павель Ѳеоктистов. *Жуковъ*.

Сиротскій судъ.

Предсѣдатель—куп. Иванъ Иванов. *Яковлевъ*. Члены мѣщ.: Алексѣй Александров. *Пошиваловъ* и Иванъ Максимов. *Болховитиновъ*. И. д. секретаря—Павель Ѳеоктистов. *Жуковъ*.

Мѣщанская управа.

Мѣщанскій староста—мѣщ. Гавріиль Александровичъ *Пошиваловъ*.

Уѣздное по воинской повинности присутствіе.

Предсѣдатель — предводитель дворянства. Члены: уѣздный исправникъ, уѣздный воинскій начальникъ и членъ уѣздной земской управы — кол. секр. Алексѣй Николаев. *Бллевцевъ*.

Уѣздное по питейнымъ дѣламъ присутствіе.

Предсѣдатель — уѣздный предводитель дворянства. Непремѣнный членъ — помощ. акцизн. надз. 5 округа, кол. секр. Николай Францовичъ *Голышевскій*. Члены: членъ Воронеж. окружн. суда, уѣздный исправникъ и членъ уѣздной земской управы.

Тюремное отдѣленіе.

Предсѣдательствующій — Григорій Алексѣевичъ *Дорофьевъ*. Директора: личн. почетн. гражд. Григорій Иванов. *Роменскій*, дворян. Константинъ Александров. *Какуринъ*, кол. рег. Петръ Иванов. *Орловъ*, предводитель дворянства, товарищ прокурора Воронеж. окруж. суда Алексѣй Антонов. *Чуевъ*, городской голова, уѣздный врачъ — Францъ Ивановичъ *Висъневскій*, прот. Павелъ Александровичъ *Иванъшинъ*, губ. секр. Василій Павловичъ *Гиериловъ*. Начальникъ тюрьмы — н. ч. Николай Варсонофьев. *Кривошеинъ*.

Уѣздное податное присутствіе.

Предсѣдатель — податной инспекторъ 12 уч. кол. секр. Илья Иванов. *Дагаевъ*. Члены: куп. Степанъ Петров. *Петровъ*, крест. Андрей Семенов. *Машикинъ*, куп. Порфирій Алексѣев. *Сертаковъ*, мѣщ. Василій Васильев. *Дружининъ*, крест.: Петръ Алексѣев. *Шеповаловъ*, Николай Ивановичъ *Еремеевъ*, Василій Степановъ *Ракитинъ*, мѣщ.: Ивачъ Максимовичъ *Болховитиновъ*, Николай Борисовичъ *Яковлевъ*, куп. Дмитрій Петровичъ *Сителъниковъ*.

Уѣздный училищный совѣтъ.

Предсѣдатель — уѣздный предводитель дворянства. Члены: стат. сов. Францъ Иванов. *Висъневскій*, кол. секр. Евгеній Петров. *Колесниковъ*, губ. секр. Аркадій Гервасьевичъ *Мишинъ*, свящ.: Дмитрій Максимовичъ *Кирилловъ*, Василій Дормидонтовичъ *Святозаровъ*; учитель-инспекторъ — надв. сов. Афанасій Иванов. *Воронинъ*.

Уѣздное отдѣленіе епархіальнаго училищнаго совѣта.

Предсѣдатель — прот. Павелъ *Иванъшинъ*. Члены: свящ.: Дмитрій *Кирилловъ*, Василій *Святозаровъ*, Дмитрій *Генерозовъ* и учитель — инспекторъ Корот. городск. учил. Афанасій Иван. *Воронинъ*.

Городское трехклассное училище.

Смотритель — поч. гражд. Григорій Иванов. *Роменскій*. Учитель-инспекторъ — надв. сов. Афанасій Иванов. *Воронинъ*. Законоучитель — прот. Павелъ Александров. *Иванъшинъ*. Учители: кол. ассес. Павелъ Григорьевичъ *Абакумовъ*, тит. сов. Константинъ Антонов. *Поповъ*.

Управление уѣзднаго воинскаго начальника

Воинскій начальникъ—подполк. Павелъ Петровичъ *Махаевъ*. Дѣло-производитель—кол. асс. Семень Андреев. *Никитскій*.

Волостныя правленія.

Названіе Волостнаго Правленія.	Волостной Старшина.	Волостной Писарь.
Боршевское.	<i>Готчикинъ</i> Семень Филипов.	<i>Красиковъ</i> Стефанъ Стефанов.
Готовское.	<i>Ходыкинъ</i> Гавр. Іосиф. кр.	<i>Деревянкинъ</i> Димитр. Ил. в.
Колбинское.	<i>Ярмоновъ</i> Ѳеодоръ кр.	<i>Есманскій</i> Григорій Алексан.
Коротоякское.	<i>Михайловъ</i> Прокофій Григор.	<i>Автомоновъ</i> Васил. Иванов.
Красевское.	<i>Ушаковъ</i> Василиій Андреев.	<i>Светлимный</i> Васил. Яковл.
Лѣво-Россошан	<i>Бобинъ</i> Сафронъ Ѳеодор. кр.	<i>Прибытковъ</i> Васил. Алексѣев.
Новоуколовское	<i>Мисюренко</i> Романъ Максим.	<i>Красиковъ</i> Михайлъ Степан.
Ново-Хворост.	<i>Зайчиковъ</i> Егоръ Ѳеодот. кр.	<i>Акимовъ</i> Михайлъ Иванов. п. г.
Олень-Колодез.	<i>Рыбачевъ</i> Егоръ Алексѣев. кр.	<i>Акимовъ</i> Петръ Иванов. п. г.
Оськинское.	<i>Касицинъ</i> Герасимъ Филипов.	<i>Шрамковъ</i> Николай Павлов.
Расховецкое.	<i>Семеновъ</i> Прохоръ Тимоф. кр.	<i>Говоровъ</i> Васил. Васил. п. п. г.
Рѣпьевское.	<i>Ребенко</i> Николай Николаев.	<i>Шевченко</i> Димитр. Петр. кр.
Старо-Безгинск	<i>Голесниковъ</i> Макс. Димитр. к.	<i>Богомиловъ</i> Мих. Лѣвов. п. п. г.
Гресоруковское	<i>Сапруновъ</i> Димитр. Фаддѣев. к.	<i>Антоновъ</i> Алексѣй Антон. в.
Урвьское.	<i>Никодимовъ</i> Иванъ Тихонов.	<i>Плетенской</i> Георгій Романов.

Городское духовенство.

Покровскаго собора—прот. Павелъ Александров. *Иваньшинъ* **, свящ. церквей: Каванской—Димитрій Максимовичъ *Кирилловъ*, Архангельской—Димитрій Алексѣев. *Генерозовъ*, Николаевской—Василій Дормидонтовичъ *Святозаровъ*, Пятницкой—Іоаннъ Петровичъ *Алехинъ*.

Уѣздное духовенство.

(Священники расположены по благочиніямъ въ алфавитномъ порядкѣ селъ. Благочинные отнѣчены **, наблюдатели церковно-приходскихъ школъ *, протоіереи обозначены сокращенно „прот.“. Назв. церквей см. выше въ справочн. отд., табл. № 3, И).

Сел. Березова, *Дьяконовъ* Іоаннъ; Богословки, *Васильевъ* Алексѣй Алексѣев.; Дѣвицы, *Зеленскій* Аванасій Михайл.; Завершья, *Гришинъ* Васил. Димитр.; Колбина, *Поповъ* Захарія; Лѣсно-Уколова, *Егоровъ* Петръ Семенов.; Прилѣпъ, *Алехинъ* Іоаннъ *; Солдатскаго, *Дьяковъ* Васил. Данил.; Терноваго, *Рязановъ* Іаковъ; Усть-Муровляны, *Поповъ* Васил. Иванов.

Архангельскаго, *Андреевскій* Ардаліонъ ** (онъ-же наблюд.); Воршева, *Ульянскій* Іоаннъ; Голодаевки, *Кедровъ* Михайлъ; Каменноверховскаго, *Цеттовъ* Василій; Мاستюгина, *Александровъ* Андрей; Оськина, *Мясщевъ* Георгій; Платова, *Владимировъ* Іаковъ; Россошевъ, *Красовскій* Григорій; Селявнаго, *Романовскій* Владиміръ; Сторожеваго, *Полянскій* Василій; Урыва, *Проскуряковъ* Андрей и *Прозоровскій* Іоаннъ; Яблочнаго, *Поронскій* Василій.

Афанасьевскаго, *Ильинскій* Владиміръ Павлов.; Бороваго, *Колтуновъ* Савва Стефанов.; Быцова, *Устиновскій* Михаилъ Иванов. **; Веретенникова, *Родионовъ* Петръ Орестов.; Готовья, *Богатыревъ* Васил. Павлов.; Камызина, *Васильевъ* Алексѣй Антон.; Плехина, *Поповъ* Дмитр. Григор.; Россоховецкаго, *Поповъ* Іоаннъ Виктор. *; Русскоѣ Тростянки, *Базилевскій* Михаилъ Васил.; Старой Безгинки, *Инатовъ* Никол. Петр.; Становой, *Замятинъ* Владим. Иван.; Уракова, *Поповъ* Іоаннъ Алексѣев.; Хлѣваго, *Федоровскій* Алексѣй Васил.

Аношкина, *Проскураковъ* Іоаннъ Митроф.; Бодѣева, *Инатовъ* Петръ Тимоѣев.; Дмитріевскаго, *Вазаневскій* Михей Петр.; Дракина, *Гнляжевъ* Феоdorf Никол.; Копаница, *Семеновъ* Іоакимовъ; Круглаго, *Поповъ* Іоаннъ Андреев.; Задонской, *Іосифовъ* Дмитр. Алексан.; Дѣвой Россоши, *Зеленевъ* Алексан. Дмитр. ** и *Хрущевъ* Тихонъ Іоаннов.; Машкина, *Егоровъ* Іоаннъ Іоаннов.; Нижне-Марьина, *Мишинъ* Никол. Алексан.; Новой Хворостани, *Стефановъ* Михаилъ Стефанов. и *Путиминъ* Васил. Алексан. *; Олень-Колодезя, *Ефремовъ* Іоаннъ Алексѣев.; Почепскаго, *Таировъ* Дмитр. Петр.; Солонецкаго, *Устиновскій* Никол. Феоктист.; Старой Хворостани, *Путимцевъ* Михаилъ Михайл.; Тресорукова, *Павленко* Алексѣй Никол.

Горевъ, *Кочелевъ* Дмитр. Порфирьев.; Грязной Потудани, *Котовъ* Михаилъ Семен.; Заломнаго, *Шимловъ* Іоаннъ Павл.; Краснаго, *Александровъ* Дмитр. Михайл.; Круглаго, *Вознесенскій* Алексѣй Павл.; Ново-Уколова, *Станковъ* Михаилъ Петров. и *Васильевъ* Андрей Алексан.; Осадчевой, *Нозопокровскій* Васил. Дим.; Рѣпьевки, *Бляевъ* Андрей Васил. ** (онъ-же наблюд.), *Акимовъ* Іоаннъ Петр. и *Олимпіевъ* Феоdorf Ил.; Скоряцкой, *Владиміровъ* Васил. Уаров.; Стараго Городища, *Таировъ* Никол. Иван.; Стараго Уколова, *Путимцевъ* Дмитр. Васил.; Сѣтищъ, *Протопоповъ* Іоаннъ Андреев.

НИЖНЕДѢВИЦКІЙ УѢЗДЪ.

Уѣздный предводитель дворянства—гвард. полк. Иванъ Троядіевичъ *Алисовъ*.

Дворянская опека.

Дворянскіе засѣдателя: кол. сов. Феоdorf Михайлов. *Жуховецкій*, тит. сов. Петръ Михайлов. *Уткинъ*. Письмоводитель—губ. секр. Александръ Феоdorfовичъ *Рачинскій*.

Уѣздный съѣздъ.

Предсѣдатель—уѣздный предводитель дворянства. Уѣздный членъ окружнаго суда тит. сов. Григорій Иванов. *Василишинъ*. Земскіе начальники:

1-го уч.—поруч. Александръ Оттоновичъ *Вернатовичъ*, 2-го—подпоруч. Квинтилянъ Николаев. *Харкѣвичъ*, 3-го—кол. асс. Дмитрій Львовичъ *Гришевъ*, 4-го—стат. сов. Яковъ Алексѣев. *Харкѣвичъ*. Почетн. мировые судьи: дѣйств. стат. сов. Аристархъ Аристархов. *Рыштовъ*, стат. сов. Алексѣй Михайлов. *Головинъ*, стат. сов. Сергѣй Михайлов. *Сомовъ*, стат. сов. Николай Васильев. *Харкѣвичъ*, кол. секр. Афанасій Михайлов. *Соловъ*, губ. секр. Владимиръ Иванов. *Кореневъ*. Секретарь—тит. сов. Александръ Григорьев. *Федоровъ*. Повѣренные по чужимъ дѣламъ при стѣздѣ: дворян. Георгій Васильевичъ *Старовъ* и потом. почетн. гражд. Рафаилъ Евграфовичъ *Вазилевскій*.

Уѣздное полицейское управленіе.

Уѣздный исправникъ—кол. сов. Захаръ Іосифов. *Кольцовъ*. Помощн. его—кол. асс. Иванъ Емельянов. *Ковзаревъ*. Секретарь—тит. сов. Михаилъ Георгіев. *Сливинскій*. Столоначальникъ—кол. рег. Александръ Васил. *Бологовъ*, и. д. столоначальника—н. ч. Леонидъ Дмитріевичъ *Трошкій*. И. д. регистратора—н. ч. Николай Константинов. *Козелкинъ*. Становные пристава: 1 ст.—кол. асс. Александръ Александров. *Домашевъ*, 2-го—губ. секр. Александръ Петров. *Перскій*. Полицейскій надзиратель—кол. асс. Митрофанъ Александров. *Нагурскій*. И. д. уѣзднаго врача—н. ч. Василій Васильев. *Василевъ*, уѣздн. фельдшеръ—губ. секр. Григорій Васильевичъ *Антоновъ*, уѣздн. повивал. бабка—дворян. Степанида Іосифовна *Матѣева*.

Уѣздное казначейство.

Казначей—кол. сов. Иванъ Павлов. *Третьяковъ*. Бухгалтеръ—надв. сов. Николай Гаврилов. *Меркуловъ*. И. д. помощн. бухгалтера—губ. секр. Василій Федоров. *Митрофановъ*.

Почтово-телеграфное учрежденіе.

Начальникъ—надв. сов. Иванъ Лукичъ *Сидоровъ*. Помощн. его—кол. секр. Петръ Алексѣев. *Ефремовъ*. Надсмотрщикъ—н. ч. Николай Никитѣвичъ *Савостьяновъ*.

Уѣздная земская управа.

Предсѣдатель—потом. почетн. гражд. Александръ Павлов. *Иванъшинъ*. Члены: кол. асс. Яковъ Дмитріев. *Хорошиловъ*, крест. Деомидъ Никитичъ *Кузнецовъ*. Секретарь—крест. Семень Ерофѣевичъ *Межевитицковъ*. Бухгалтеръ—крест. Иванъ Степанов. *Изотовъ*. Земскіе врачи: 1-го уч.—н. ч. Максимъ Яковлевичъ *Власенко*, 2-го—(вакансія). 3-го—н. ч. Николай Борисовичъ *Першинъ*; ветеринарн. врачъ—Петръ Григорьев. *Поповъ*. Смотрители: городск. больн.—губ. секр. Григорій Васильев. *Антоновъ*, дома

арестуемыхъ—кол. асс. Петръ Алексѣев. *Ершовъ*; управляющ. аптекою—провизоръ Николай Дмитриевичъ *Коврижкинъ*, помощн. провизора: Николай Григорьев. *Глумовъ*, дворян. Иванъ Николаев. *Давыдовъ*.

Уѣздная оцѣночная коммисія.

Предсѣдатель—уѣздный предводитель дворянства. Члены коммисіи: Податной инспекторъ, земск. началн. 1 уч. поруч. запаса Алексѣй Антон. *Вернатовичъ*, представитель отъ вѣдомства государств. имущества, члены отъ города и члены отъ земства.

Городская управа.

Городской голова—куп. Викторъ Михайловичъ *Семеновъ*. Члены: мѣщ.: Матвѣй Максимов. *Сидоровъ*, Яковъ Родіонов. *Поповъ*. Секретарь—дворян. Александръ Васильев. *Котычиковъ*. Мѣщанскій староста—мѣщ. Василій Степанов. *Савковъ*. Помощники его: мѣщ.: Прокофій Никифоров. *Васильевъ*, Матвѣй Ѳедоров. *Изотовъ*. Податной староста—мѣщ. Алексѣй Ефимовичъ *Исеевъ*. Помощники его: мѣщ.: Николай Прохоровичъ *Васильевъ*, Антонъ Николаевичъ *Титовъ*.

Сиротскій судъ.

Предсѣдатель—городской голова. Члены: мѣщ. Петръ Сергѣевичъ *Алфѣевъ*, Ѳедоръ Ильичъ *Сидоровъ*. Секретарь—дворян. Александръ Васильевичъ *Котычиковъ*.

Уѣздное по воинской повинности присутствіе.

Предсѣдатель—уѣздный предводитель дворянства. Члены: уѣздный исправникъ, уѣздный воинскій начальникъ, членъ уѣздной земской управы—крест. Деомидъ Никитов. *Кузнецовъ*. Дѣлопроизводитель—крест. Петръ Михайловичъ *Прозоровъ*.

Уѣздное по питейнымъ дѣламъ присутствіе.

Предсѣдатель—уѣздный предводитель дворянства. Члены: предсѣдатель уѣздн. земск. управы Алексѣй Михайлов. *Головинъ*, уѣздн. членъ Воронеж. окруж. суда Григорій Иванов. *Василиннъ*, уѣздный исправникъ, земскій началн. Александръ Оттонов. *Вернатовичъ*, непремѣн. членъ—помощ. акциз. надз. Иванъ Лаврентьевичъ *Свищовъ*.

Тюремное отдѣленіе.

Директоры: предсѣдательствующій—стат. сов. Ѳедоръ Петров. *Давыдовскій*, предводитель дворянства, товарищъ прокурора, уѣздный исправникъ, городской голова, почетн. мировой судья—губ. секр. Владиміръ Ивановичъ *Кореневъ*, нотаріусъ—дворян. Дмитрій Ѳедоров. *Ѳеонтистовъ*, куп.: Иванъ Никитов. *Трошускій*. Начальникъ тюрьмы—кол. асс. Александръ Александровичъ *Кюи*.

Уѣздное податное присутствіе.

Предсѣдатель—и. д. податнаго инспектора 13 уч. кол. секр. Александръ Лукичъ *Переверзевъ*. Члены: Уѣздный исправникъ, городской голова, куп. Викторъ Михайлов. *Семеновъ*, мѣщ.: Иванъ Николаев. *Клюкинъ*, Иванъ Сергѣев. *Куркинъ*, вкост.: Николай Максимов. *Ивановъ*, Павелъ Адрианов. *Дубровинъ*, Симонъ Степановичъ *Бурцевъ*.

Уѣздный училищный совѣтъ.

Предсѣдатель—уѣздный предводитель дворянства. Члены: учит.-инспект. город. 3-хъ клас. уч. Павелъ Иванов. *Ткачевъ*, н. ч. Яковъ Алексѣевичъ *Хариткевичъ*, стат. сов. Алексѣй Михайлов. *Головинъ*, потом. поч. гражд. Александръ Павлов. *Иванъшинъ*, куп. Ѳедоръ Васильев. *Мионовъ*.

Уѣздное отдѣленіе епархіальнаго училищнаго совѣта.

Предсѣдатель—(вакансія). Члены: свящ. Александръ *Муравлевъ* (онъ же секретарь отдѣленія), свящ. Александръ *Тихомировъ* (онъ же и казначей отдѣленія), учит.-инспект. трехклас. город. учил. Павелъ *Ткачевъ*; земскіе начальники: 1-го уч.—поруч. Александръ Оттоновичъ *Бернатовичъ*, 2-го—поруч. Квинтиліанъ Никол. *Хариткевичъ*, 3-го—бол. асс. Дмитрій Львовичъ *Гриневъ*, 4-го—канд. универс. Яковъ Алексѣев *Хариткевичъ*.

Городское 3-хъ классное училище.

Почетный смотритель—потом. почет. гражд. Александръ Павловичъ *Иванъшинъ*. Учит.-инспект.—н. ч. Павелъ Иванов. *Ткачевъ*. Законоучитель—свящ. Александръ Петров. *Муравлевъ*. Учители: тит. сов. Никтополонъ Гововичъ *Дмитріевъ*, н. ч. Петръ Павлов. *Муравлевъ*, Никита Петров. *Анкиндиновъ*.

Приходское женское 2-хъ классное училище.

Завѣдующая училищемъ—Вѣра Алексѣевна *Жидовцева*. Учительницы: Марія Ивановна *Волжова* и Елизавета Павловна *Муравлева*. Учитель—Николай Евстафіевичъ *Портяновъ*.

Городское мужское приходское училище.

Законоучитель—свящ. Александръ Александровичъ *Тихомировъ*. Учитель—Сергѣй Михайловичъ *Кузьмичевъ*. Помощ. его—Никита Петровичъ *Анкиндиновъ*.

Управленіе уѣзднаго воинскаго начальника.

Начальникъ—подполк. Алексѣй Васильевичъ *Лавровъ*. Дѣлопроизводитель—губ. секр. Михаилъ Степановичъ *Гордашевъ*.

Волостныя Правленія.

Названіе Волостнаго Правленія.	Волостной Старшина.	Волостной Писарь.
Знаменское.	<i>Юровский</i> Васил. Дмитр. у.-оф.	<i>Ждановъ</i> Николай Иван. кр.
Истобенское.	<i>Коннищевъ</i> Дмитр. Данил. кр.	<i>Подкопаевъ</i> Ефимъ Петр. кр.
Никольское.	<i>Шипиловъ</i> Ѳеодоръ Ник. у.-оф.	<i>Зимовьевъ</i> Михайль Егор. кр.
Ново-Ольшанск.	<i>Елфимовъ</i> Алексѣй Назар. кр.	<i>Селидѣевъ</i> Ѳеодоръ Иван.
Пригородненьск.	<i>Семенюкинъ</i> Никита Ѳеодор. в.	<i>Масалитиновъ</i> Ив. Іос. у.-оф.
Роговатское.	<i>Юдинъ</i> Прокоф. Алексѣев. к.	<i>Лаухинъ</i> Григорій Яковл. кр.
Семидесятское.	<i>Макаренковъ</i> Конст. Иван. к.	<i>Ермолаевъ</i> Михайль Иван. к.
Сине-Липягов.	<i>Юровъ</i> Яковъ Ильичъ кр.	<i>Золотухинъ</i> Алексѣй Конст.
Солдатское.	<i>Толстыхъ</i> Васил. Ѳеодул. кр.	<i>Шанцевъ</i> Яковъ Емельян. в.
Старо-Мѣлаевъ.	<i>Боловъ</i> Николай Васил. кр.	<i>Поповъ</i> Иванъ Антонов.
Туровское.	<i>Анохинъ</i> Иванъ Михайл. у.-оф.	<i>Борисовъ</i> Алексѣй Ѳеодор. кр.
Чужиковское.	<i>Сотниковъ</i> Петръ Иван. кр.	<i>Тробиновъ</i> Тимоѣей Девис. к.
Ясеновское.	<i>Пантыкинъ</i> Андрей Ѳеодор. в.	<i>Разниковъ</i> Яковъ Егор. кр.

Городское духовенство.

Соборн. свящ. Василій Платоновичъ *Дорошевскій*. Благочинный Вознесенск. собора—свящ. Александръ Петровичъ *Муравлевъ*, свящ. Александръ Александровичъ *Тихомировъ*.

Уѣздное духовенство.

(Священники расположены по благочиніямъ въ алфавитномъ порядкѣ селъ. Благочинные отгачены **, наблюдатели церковно-приходскихъ школъ *, протоіереи обозначены сокращенно „прот.“. Назв. церквей см. выше въ справочн. отд.; табл. № 3, Д.).

Сел. Бекетова, *Мишинъ* Митр. Ѳеодор.; Березова, *Ждановъ* Дмитр. Григор.; Богородицкаго, *Петровъ* Тих. Стефан.; Болота, *Лехнитскій* Тих. Михайл.; Борокъ, *Петровъ* Петръ Стефан.; Варваринскаго, *Алексѣевъ* Матв. Никол.; Вислаго, *Прохоровъ* Іоаннъ Ѳеодор.; Горшечнаго, *Казьминъ* Митр. Алексѣев.; Ключей, *Данковъ* Васил. Александр.; Кулевки, *Михайловъ* Васил. Ил.; Кучугурь, *Мишинъ* Петръ Ѳеодор. и *Ѳеодотовъ* Сераф. Семен.; Нижне-Гнилаго, *Василевскій* Васил. Ѳеодор.; Ново-Мѣловаго, *Станковъ* Митроф. Петр.; Новой Ольшанки, *Гравировскій* Марк. Владим. и *Аристовъ* Никол. Александр.; Першина, *Кубаевъ* Іоаннъ Алексѣев. и *Инцертговъ* Петръ Васил.; Роговаго, *Поповъ* Іоаннъ; Солдатскаго, что на Геросимѣ, *Владимировъ* Павелъ Іоаннов.; Стараго Мѣловаго, *Говоровъ* Никол. Стефан.; Фощеватки, *Мѣшковскій* Дмитр. Стефан.; Ясенокъ, *Инженерскій* Андр. Аристархов.

Вязноватаго, *Проскураковъ* Гаврилъ; Истобнаго, *Богомоловъ* Александръ и *Кузнецовъ* Кодратъ; Кочетова, *Флиминскій* Петръ; Краснаго, *Поворинскій* Митрофанъ и *Лебедевъ* Григорій; Матренки, *Домополовъ* Іаковъ; Ново-

солдатскаго *Маркинъ* Сумеонъ; Ново-Никольскаго, что на Еманчѣ, (вакансія); Россоши, *Дроздовъ* Василиі; Семидесятнаго, *Долмушевскій* Василиі и *Прокураковъ* Антоні; Скупнаго, *Воломоловъ* Николай; Староникольскаго, *Некрасовъ* Николай * и *Синявскій* Митрофанъ; Турова, *Прохоровъ* Сумеонъ, *Петровъ* Василиі и *Долмоловъ* Іоаннъ; Хохла, *Хрѣновскій* Митрофанъ, *Николаевскій* Александръ и *Кудрявцевъ* Петръ **.

Архангельскаго (Горнее тожъ), *Павловъ* Захарі; Владиміровки, *Кубаевъ* Исидоръ; Городищи, *Потановъ* Георгій и *Скрабинъ* Михаилъ; Дмитріевскаго, *Поповъ* Петръ; Знаменской, *Поповъ* Ілья; Остринькой, *Кесаревскій* Іаковъ; Роговатаго (Прогорѣлое тожъ), *Павловъ* Александръ и *Синявскій* Петръ прот.; Синихъ Липяговъ *Говоровъ* Александръ, *Долмушевскій* Александръ и *Ильинскій* Іаковъ; Солдатскаго, что на Котлѣ, *Филевскій* Василиі и *Чуевъ* Михаилъ; Терехова, *Голубятниковъ* Василиі; Хорошилова, *Корыстинъ* Николай; Шаталовки, *Александровъ* Михаилъ ** (онъ же наблюд.)

НОВОХОПЕРСКІЙ УѢЗДЪ.

Предводитель дворянства — дѣйств. стат. сов. Николай Александров. *Звегинцевъ*.

Дворянская опека.

Дворянскіе засѣдатели: подпоруч. Феликсъ Павловичъ *Чуфаровскій*, дворян. Георгій Сергѣевичъ *Доломановъ*. Письмоводитель — губ. секр. Михаилъ Дмитріев. *Селивановъ*. Канцелярскіе служители: кол. рег. Алексѣй Дмитріев. *Войновъ*, Клавді Петров. *Икорскій*.

Уѣздный съѣздъ.

Предсѣдатель — уѣздный предводитель дворянства. Уѣздн. членъ Воронежск. окруж. суда надв. сов. Иванъ Васильев. *Тарабановъ*, уѣздный исправникъ — кол. сов. Венедиктъ Козьмичъ *Яковлевъ*, предсѣдатель уѣздн. земск. управы и почет. миров. судья — губ. секр. Петръ Александровичъ *Доломановъ*. Почетныя мировыя судья: кол. секр. Яковъ Павлов. *Аршениевскій*, кол. рег. Петръ Александров. *Есиповъ*, дворян. Владиміръ Адамовичъ *Тржасковскій*. Городской судья — кол. секр. Викторъ Алексѣевичъ *Раевскій*. Земскіе начальники: 1-го уч. — поруч. Анатолій Дмитріевичъ *Аршениевскій*, 2-го — дворян. Владиміръ Дмитріев. *Аршениевскій*. 3-го — полковн. Алексѣй Андреев. *Якубовичъ*, 4-го — подпоруч. Павелъ Александр. *Доломановъ*, 5-го — тит. сов. Дмитрій Александров. *Дневъ*, кандидатъ къ нимъ — поруч. Михаилъ Александров. *Жихаревъ*. Секретарь — губ. секр. Константинъ Ивановичъ *Чумовъ*.

Уѣздное полицейское управление.

Уѣздный исправникъ — кол. сов. Венедиктъ Козьмичъ *Яковлевъ*. По-

мощникъ его — надв. сов. Георгій Владиміров. *Нагурскій*. Становые при-
става: 1-го ст. — тит. сов. Дмитрій Сергѣев. *Защитникъ*, 2-го — кол. секр.
Михаилъ Михайлов. *Семихановъ*. Полицейск. надзиратель — кол. рег. Ана-
толій Никаноровичъ *Болховитиновъ*. Секретарь — тит. сов. Петръ Дмит-
ріевичъ *Воиновъ*. Столоначальники: н. ч.: Василий Александров. *Вавиловъ*,
Дмитрій Петров. *Автономовъ*. Регистраторъ — кол. секр. Владиміръ Кон-
стантинов. *Кожинъ*. Уѣздный врачъ — кол. Сов. Павелъ Александровичъ
Анохинъ.

Уѣздное казначейство.

Казначей — кол. сов. Θεодосій Агафангеловичъ *Протопоповъ*. Бухгал-
теръ — надв. сов. Иванъ Васильев. *Кологривовъ*. Помощн. его — тит. сов.
Митрофанъ Анемподистовичъ *Перцовъ*.

Почтово-телеграфныя учрежденія.

Начальникъ — надв. сов. Автопъ Семеновичъ *Шелепневичъ*. И. д.
помощника его — н. ч. Павелъ Севастьянов. *Шавцовъ*. Надсмотрщикъ — н. ч.
Алексѣй Васильев. *Турбинъ*. Почтово-телеграф. чиновникъ — кол. рег. Иванъ
Семеновичъ *Николаевъ*, И. д. начальниковъ отдѣленій: Поворинскаго —
Георгій Кондратьев. *Ивановъ*, Песковскаго — Мефодій Максимов. *Куманов-*
скій, Горѣльскаго — Петръ Григорьев. *Алексѣевъ*.

Уѣздная земская управа.

Предсѣдатель — губ. секр. Петръ Александров. *Доломановъ*. Члены:
кол. секр. Яковъ Павловичъ *Аришеневскій*, кол. рег. Владиміръ Адамов.
Тржасковскій. Секретарь — губ. секр. Наркизъ Никаноровичъ *Владыкускій*.

Уѣздная оцѣночная комиссія.

Предсѣдатель — уѣздный предводитель дворянства. Члены комисіи:
Податной инспекторъ, земскій начальн. 2 уч. — поруч. запаса Владиміръ
Дмитріев. *Аришеневскій*, представитель отъ вѣдомства государств. имуществъ;
члены отъ отъ города; члены отъ земства: члены уѣздной земской управы
кол. секр. Яковъ Павлов. *Аришеневскій*, кол. рег. Владиміръ Адамовичъ
Тржасковскій.

Городская управа.

И. д. городского головы — куп. Александръ Ильичъ *Ильинскій*. Членъ
— мѣщ. Филипъ Андреев. *Литвиновъ*. Кандидатъ его — куп. Иванъ Але-
ксандровичъ *Синелъниковъ*. Секретарь — кол. секр. Петръ Петров. *Егоровъ*.

Сиротскій судъ.

И. д. предсѣдателя — куп. Александръ Ильичъ *Ильинскій*. Члены:
мѣщ.: Даниилъ Васильевичъ *Титовъ*, Иванъ Васильевичъ *Никитинъ*.

Городской обществѣнный банкъ.

Директоръ — куп. Иванъ Алексѣев. *Ряховскій*. Товарищъ его — мѣщ.

Иванъ Васильевичъ *Никитинъ*. Завѣдывающій кассою — куп. Иванъ Матвѣевичъ *Литвиновъ*.

Управленіе уѣзднаго воинскаго начальника.

Начальникъ — подполк. Кондратъ Антоновичъ *Орловскій*. Дѣлопроизводитель — капит. Николай Васильев. *Голушковъ*.

Уѣздное по воинской повинности присутствіе.

Предсѣдатель — уѣздный предводитель дворянства. Члены: уѣздный исправникъ, уѣздный воинскій начальникъ, членъ уѣздной земской управы кол. секр. Яковъ Павловичъ *Аршеневскій*.

Уѣздное по питейнымъ дѣламъ присутствіе.

Предсѣдатель — уѣздный предводитель дворянства. Члены: уѣздный исправникъ, предсѣдатель уѣздн. земск. управы, уѣздн. членъ окружн. суда, непремѣнный членъ — акцизн. надзир. 4-го округа кол. секр. Александръ Афанасьевичъ *Усовъ*, земскій начал. 5-го уч. Дмитрій Александровичъ *Дьяковъ*.

Тюремное отдѣленіе.

Предсѣдатель — уѣздный предводитель дворянства. Директоры: уѣздный исправникъ, товарищ прокурора Воронеж. окруж. суда Сергѣй Константи. *Талинскій*, уѣздн. врачъ — кол. сов. Павелъ Александров. *Анохинъ*, городской голова, протоіерей Никаноръ *Патрицкій*, надв. сов. Иванъ Григорьевичъ *Гризодубъ*, губ. секр. Константинъ Иванов. *Чулковъ*, куп.: Алексѣй Васильевичъ *Степановъ*, Василій Мартиніановичъ *Колмыковъ*, Илья Леонтьевичъ *Лутовъ*, кол. секр. Яковъ Павловичъ *Аршеневскій*. Начальникъ тюрьмы — надв. сов. Леонъ Скарлатовичъ *Фонъ-Теутуль*.

Уѣздное податное присутствіе.

Предсѣдатель — И. д. податнаго инспектора н. ч. Андрей Васильевичъ *Птицынъ*. Члены: куп.: Мартинъ Егоров. *Андреевъ*, Василій Михайлов. *Осиповъ*, Егоръ Васильев. *Кобяковъ*; мѣщ.: Иванъ Матвѣев. *Литвиновъ*, Гавріиль Степанов. *Халтуринъ*, Прохоръ Степанов. *Чиликинъ*.

Уѣздный распорядительный комитетъ.

Предсѣдатель — уѣздный исправникъ. Члены: уѣздный воинскій начал., предсѣдат. уѣздн. земск. управы и городской голова.

Уѣздный училищный совѣтъ.

Предсѣдатель — уѣздный предводитель дворянства. Члены: прот. Никаноръ Андреев. *Патрицкій*, полковн. Константинъ Михайлов. *Соловцовъ*,

кол. рег. Петръ Александров. *Есиповъ*, кол. сов. Павелъ Александровичъ *Анохинъ*, надв. сов. Николай Ивановичъ *Холинъ*.

Уѣздное отдѣленіе епархіальнаго училищнаго совѣта.

Предсѣдатель — прот. Никаноръ *Патрицкій*. Члены: свящ. Іоаннъ *Родионовъ* (онъ же казначей и секретарь отдѣленія); свящ. Димитрій *Романовскій*; инспекторъ народн. учил. *Ө. И. Говоровъ* и дворян. *П. А. Доломановъ*.

Городское училище.

Учитель-инспект. — надв. сов. Николай Иванов. *Холинъ*, Законоучитель — свящ. Митрофанъ Иванов. *Часовниковъ*. Учителя: кол. секр. Максимъ Иванов. *Скорородъ-Левченко*, состоящ. въ X клас. — Михайль Васильев. *Мерецкій*.

Приходское училище.

Законоучитель — свящ. Іоаннъ Васильев. *Родионовъ*. Учителя, состоящ. въ XIV вл.: Аркадій Константинов. *Пискуновъ*, Александръ Ивановичъ *Маленинъ*, Степанъ Андреевичъ *Архитовъ*.

Женская прогимназія.

Почетная попечительница — Анна Евгеніевна *Зевинцева*. Начальница — Надежда Николаевна *Максимова* (домашн. наставн.). Законоучитель — прот. Никаноръ Андреев. *Патрицкій*. Учительница русск. яз. — Варвара Константиновна *Пискунова*. Надзирательница — Варвара Васильевна *Свищева*. Учительницы: ариемет. — Анна Ивановна *Липенская*, истор. и географ. — Надежда Константинов. *Чумачкова*, чистопис. — Анна Филаретовна *Кантелірова*, Надежда Николаевна *Мерецкая*, преподавательница рукодѣлія — Екатерина Семеновна *Пржисенжневская*; преподаватель пѣнія — Николай Васильев. *Поповъ*. Предсѣдатель попечительн. совѣта — уѣздный предводитель дворянства. Члены: дворян.: Михайль Александров. *Жихаревъ*, Владиміръ Дмитріев. *Аршеневскій*, Викторъ Степанов. *Толстой*, куп. Митрофанъ Ильичъ *Комелляевъ*.

Метеорологическая станція.

(При имѣніи ген.-майора Михаила Николаев. Раевского, въ 10 верстахъ отъ г. Новохоперска въ Калиновской дачѣ).

Наблюдатель — Юлій Хрисанфовичъ *Тимошеевъ*.

Городское духовенство.

Воскресенск. собора прот. Никаноръ Андреев. *Патрицкій*. Свящ.: Митрофанъ Иванов. *Часовниковъ*, Іоаннъ Васильев. *Родионовъ*, Троицк. церкви свящ. Всеволодъ Дмитріев. *Дикаревъ*.

Волостныя правленія.

Названіе Волостнаго Правленія.	Волостной Старшина.	Волостной Писарь.
Алферовское.	<i>Мерненковъ</i> Иванъ Андреев.	<i>Прозоровскій</i> Мих. Антон.
Бурляевское.	<i>Сьротановъ</i> Петръ Павл. кр.	<i>Рожковъ</i> Ѳедосѣй Алексан. к.
Верх.-Карачан.	<i>Спицынъ</i> Алекс. Моис. у.-оф.	<i>Ярковой</i> Дмитрій Давид. кр.
Еланское.	<i>Кончаковъ</i> Савост. Савельев.	<i>Шитиловъ</i> Иванъ Петров.
Краснянское.	<i>Горинъ</i> Василій Павлов.	<i>Стермиловъ</i> Петръ Ѳедор.
Макаровское.	<i>Серебряковъ</i> Иванъ Васил. к.	<i>Овчинниковъ</i> Ѳедоръ Алекс. к.
Нижн.-Карачан	<i>Пармузинъ</i> Никита Сергѣев.	<i>Поляковъ</i> Владиміръ Петр.
Новогольское.	<i>Кирилловъ</i> Яковъ Васил.	<i>Блинковъ</i> Иванъ Евдокимов.
Песковское.	<i>Лаеряковъ</i> Яковъ Иванов.	<i>Мельниковъ</i> Михайлъ Васил.
Пыховское.	<i>Щербаковъ</i> Иванъ Филип.	<i>Мишинъ</i> Павелъ Ѳедоров.
Рождественское	<i>Чурилинъ</i> Павелъ Петр. кр.	<i>Вишневецкій</i> Петръ Никан. к.
Синявское.	<i>Хомутильниковъ</i> Васил. Григ.	<i>Ублинскій</i> Сергѣй Автоном.
Танцырейское.	<i>Тереховъ</i> Василій Наумов. кр.	<i>Громовъ</i> Иванъ Матвѣев. кр.
Троицкое.	<i>Кургускинъ</i> Констант. Егоров.	<i>Костюковъ</i> Григорій Ефимов.
Тюковское.	<i>Строковъ</i> Илья Никиф. у.-оф.	<i>Даниловъ</i> Никол. Филип. г. с.
Ярковское.	<i>Вобликовъ</i> Павелъ Никит.	<i>Симоновъ</i> Михайлъ Алексѣев.

Уѣздное духовенство.

(Священники расположены по благочиніямъ въ алфавитномъ порядкѣ селъ. Благочинныя отмѣчены **, наблюдатели церковно-приходскихъ школъ *, протоіерей обозначены сокращенно „прот.“. Названіе церкви см. выше въ справочн. отд., табл. № 3, II).

Вихляевки, *Петровъ* Тихонъ Алексѣев.; Верхняго Калмыка, *Сахаровъ* Алексѣй Петр. и *Германовъ* Іоаннъ Алексан.; Горѣльк, *Тростянскій* Павелъ Григор.; Губарей, *Антоновъ* Іоаннъ Алексан.; Жулиевки (Свищовка тожъ), *Романовскій* Васил. Иван.; Кардаиловки, *Говоровъ* Михайлъ Никол.; Ма-зурки, *Протопоповъ* Васил. Иван. и *Шакинъ* Іоаннъ Петр.; Макашевки, *Прозоровскій* Іаковъ Дмитр. и д. ** и *Понятовскій* Алексан. Ѳедор.; Никандровки, *Ивановъ* Михайлъ; Новоспасовки, *Ивановъ* Иванъ Иванов.; Песокъ, *Осетровъ* Михайлъ Иван. *, *Петровъ* Павелъ Алексѣев. и *Поповъ* Никол. Марков.; Петровскаго, *Стефановъ* Евген. Владим.; Поворина, *Поповъ* Никол. Павл., *Петровъ* Маркъ Андреев. и *Гавриловъ* Васил. Степан.; Сухой Елани, *Гавриловъ* Васил. Андреев.; Танцырей, *Алферовъ* Михайлъ Иван. и *Леоновъ* Петръ Михайл.; Третьяковъ, *Смирновъ* Митроф. Степан. и *Пахомовъ* Даниилъ Михайл.; Тюковки, *Иванъшинъ* Матвѣй Дмитр.

Алферовки, *Романовскій* Дим. Конст. и *Прибытковъ* Никан. Петр.; Бурляевки, *Кирилловъ* Васил. Никифор.; Васильевскаго, *Аполлосовъ* Іоаннъ Иван. **; Верхняго Карачана, *Гавриловъ* Павелъ Никол. и *Кожинъ* Конст. Алексѣев.; Краснаго, *Воскресенскій* Іоаннъ Иван., *Светозаровъ* Ѳедоръ Георг. прот. и *Голубятниковъ* Никол. Ал.; Карачана Средняго, *Николь-*

скій Петръ Ермил.; Карачана Нижняго, *Кармановъ* Никол. Гавр. и *Шабашевъ* Ѳеодоръ Никанор.; Каменки Садовой, *Ивановъ* Іоаннь Семен.; Кочерги *Патрицкій* Алексѣй Валеріан.; Подосиновки, *Бунинъ* Митроф. Дмитр.; Пыховки, *Ивановъ* Никол. Семенов. и *Андреевскій* Мих. Григор.; Русанова, *Анолосовъ* Алексан. Иван.; ст. Кирсановки, *Романовскій* Андрей Никит. и *Иларіоновъ* Ал. Вас.

Сел. Абрамовки, *Абрамовъ* Ѳеодоръ Ѳеодоров.; Авраамовки, *Зацѣпинъ* Митроф. Васил.; Артюшкина, *Романовскій* Іоаннь Андреев.; Вязовки, *Абрамовъ* Іаковъ Ѳеодор.; Дмитріевскаго, *Ильинъ* Васил. Васил.; Елани, *Муравлевъ* Васил. Павл.; Еланскаго Колѣна, *Абрамовъ* Іоаннь Ѳеодоров.; Знаменскаго, *Лебедевъ* Іоаннь Павл.; Краснорѣченскаго, *Чернецкій* Василій Дмитр.; Макарова, *Марковскій* Алексѣй Михайл. ** (онъ-же наблюд.); Новогальскаго, *Богомоловъ* Алексан. Никол.; Ново-Макарова, *Дискуновъ* Михайль Стефан.; Новокирсановки, *Боголюбскій* Никол. Иван.; Подгорнаго, *Павловъ* Павелъ Васил.; Раменья, *Троицкій* Лукиліанъ Митроф.; Ржавца, *Ильинъ* Василій Васил.; Старогальскаго, *Милоградовъ* Евѳимій Павлов.; Снявки, *Волочковъ* Николай Алексѣев.; Тихвинскаго, *Орловъ* Павелъ Ѳеодор.; Троицкаго Юрта, *Убинскій* Владим. Михайл., *Макаровскій* Дмитр. Васил. и *Зеленевъ* Илларионъ Васил.; Ярковъ *Богатыревъ* Васил. Иван.

ОСТРОГОЖСКІЙ УѢЗДЪ.

Предводитель дворянства—дѣйств. стат. сов. Иванъ Николаевичъ *Тевяшовъ*.

Дворянская опека.

Дворянскіе засѣдатели: артил. подпоруч. Николай Дмитріев. *Ростовцевъ*, надв. сов. Андрей Ильичъ *Сорокинъ*. Письмоводитель—кол. севр. Тихонъ Владиміровичъ *Налурскій*.

Уѣздный съѣздъ.

Предсѣдатель—уѣздный предводитель дворянства. Земскіе начальники: 1-го уч. — отстав. ротм. Владиміръ Андреев. *Степановъ*, 2-го — стат. сов. Андрей Александров. *Кривоносозъ*, 3-го — стат. сов. Владиміръ Николаев. *Тевяшовъ*, 4-го — надв. сов. Михайль Алексѣев. *Айгустовъ*, 5-го — отст. поруч. Петръ Александров. *Ренье*, 6-го — штаб.-ротм. Иванъ Петровичъ *Вулковскій*, 7-го — отстав. полк. князь Григорій Ильичъ *Грузинскій*, 8-го — надв. сов. Петръ Петров. *Вулковскій*. Секретарь—кол. асс. Владиміръ Владиміров. *Налурскій*. Повѣренные по чужимъ дѣламъ при съѣздѣ: вчл. Андрей Акимов. *Петровскій*, помощ. присяжн. повѣрен. Александръ Васильев. *Дьяковъ* и кол. асс. Михайль Акимовичъ *Васильевъ*.

Уѣздное полицейское управленіе.

Уѣздный исправникъ—надв. сов. Михаилъ Іосифовичъ *Буловичъ*. Помощникъ его—кол. асс. Михаилъ Васильевъ. *Мстерскій*. Становые пристава: 1-го ст.—кол. асс. Владиміръ Ивановъ. *Томлинъ*, 2-го—кол. секр. Константинъ Ивановъ. *Лобачевскій*, 3-го—запасн. корн. Александръ Митрофанъ. *Новиковъ*, 4-го—тит. сов. Владиміръ Александровъ. *Полмеръ*. Полицейскіе надзиратели: кол. рег. Николай Алексѣевъ. *Булмаковъ*, тит. сов. Николай Николаевъ. *Афанасьевъ*. Секретарь—кол. рег. Веніаминъ Павловъ. *Троицкій*. Врачи: городской—кол. сов. Алексѣй Петровъ. *Дьяковъ*, уѣздный—стат. сов. Іосифъ Викентьевъ. *Новицкій*.

Острогожскій окружный судъ.

(*Окружный судъ открытъ ежедневно отъ 12 до 3 ч. пополудни*).

Предсѣдатель—дѣйств. стат. сов. Александръ Лукичъ *Германъ*. Товарищъ его—стат. сов. Павелъ Александровъ. *Ховенъ*. Члены: тит. сов. Александръ Николаевъ. *Ипполитовъ*, кол. сов. Андрей Михайловъ. *Ръзниковъ*, кол. секр. Ѳедоръ Гавриловъ. *Григорашъ*, надв. сов. Николай Кирилловичъ *Пасынковъ*, стат. сов. Діодоръ Васильевъ. *Бляевъ*. Уѣздн. членъ—кол. асс. Николай Доментьевъ. *Вльминскій*. Старшій нотаріусъ—кол. секр. Евгений Александровъ. *Кривскій*. Городской судья—тит. сов. Александръ Алексѣевъ. *Щепотьевъ*. Судебные слѣдователи: 1-го уч.—по важнѣйшимъ дѣламъ надв. сов. Иванъ Андреевъ. *Минервинъ*, 2-го—тит. сов. Александръ Ивановъ. *Путининъ*, 3-го—губ. секр. Захарій-Вронеславъ Феликсовичъ *Левинскій*. Секретарь—кол. секр. Леонидъ Игнатьевичъ *Петкевичъ*. Кандидаты на судебн. должности: старшіе: кол. секр. Александръ-Казиміръ Станиславовичъ *Дворакоскій*, губ. секр. Викторъ Хрисанфовичъ *Ембулаевъ*, кол. секр. Владиміръ Ивановичъ *Матевевъ*; младшій—губ. секр. Павелъ Леонтьевъ. *Николаевъ*. Нотаріусы: надв. сов. Иванъ Алексѣевичъ *Александровъ*, кол. асс. Тимошей Ивановъ. *Роцинъ*, губ. секр.: Михаилъ Степановъ. *Ефремовъ*, Ѳеофанъ Петровъ. *Вертинскій*, Ѳедоръ Ѳедоровичъ *Аболмасовъ*.

Повѣренные при Острогожскомъ окружномъ судѣ.

Присяжн. повѣренный—Василій Ивановъ. *Поповъ*. Помощн. его—Александръ Васильевъ. *Дьяковъ*. Частные повѣренные: надв. сов. Василій Леонтьевъ. *Васильевъ*, кол. асс. Михаилъ Акимовъ. *Васильевъ*, куп. Андрей Акимовъ. *Петровскій*, тит. сов. Алексѣй Ивановъ. *Картевъ*, дворян. Борисъ Станиславовъ. *Познанскій*, канд. правъ Александръ Самуиловъ. *Гепкенъ*, пом. прис. пов. Василій Васильевъ. *Кольцовъ*, дворян. Станиславъ Юліановъ. *Хороманскій*.

Прокурорскій надзоръ.

(*Камера прокурора находится въ зданіи Суда и открыта съ 9 ч. утра, до 3 пополудни*).

Прокуроръ—стат. сов. Леонидъ Николаевъ. *Гладковъ*. Товарищи его: надв. сов. Дмитрій Александровъ. *Красовскій*, надв. сов. Евгений Николаевъ. *Налабардинъ*, кол. асс. Ѳедоръ Алексѣевъ. *Болдыревъ*.

Уѣздное казначейство.

Казначей—(вакансія). И. д. помощника его—кол. асс. Семенъ Васильев. *Автономовъ*. И. д. бухгалтера—тит. сов. Иосифъ Львовичъ *Лебедевъ*. Помощники бухгалтера: тит. сов. Сергѣй Ѳедоров. *Шмылевъ*, губ. секр. Иванъ Арсентьев. *Ньлчиновъ*. По сберегательной кассѣ: Завѣдующій кассою временно—кол. асс. Семенъ Васильев. *Автономовъ*. Контролеръ—Гаврилъ Ивановичъ *Пановъ*.

Податное присутствие.

Предсѣдатель—и. д. податнаго инспектора губ. секр. Александръ Иванов. *Штмишевскій*. Члены присутствія по раскладкѣ гильдейск. сбора—куп.: Алексѣй Николаев. *Нестеренко*, Павелъ Дмитріевичъ *Вавиловъ*, Василій Тимошеев. *Семиверстовъ*, Антонъ Дмитріев. *Бьлоусовъ*, Василій Васильев. *Кирилловъ*; кандидаты къ нимъ: куп.: Ѳома Никитичъ *Морозовъ*, Василій Николаев. *Чукинъ*, Евграфъ Иванов. *Махонинъ*, Петръ Петров. *Киселевъ*, Александръ Иванов. *Становичъ*, Дмитрій Львовичъ *Орловъ*; члены присутствія по раскладкѣ негильдейск. сбора—мѣщ.: Александръ Петров. *Костинъ*, Михаилъ Иванов. *Милентьевъ*, Данилъ Яковлевичъ *Марченко*, Василій Арсентьевичъ *Бразниковъ*, Николай Егоровичъ *Ульяншицевъ*, Ѳедоръ Карпѣвичъ *Гайдуковъ*; кандидаты къ нимъ: мѣщ.: Сем. Ив. *Сухининъ*, Андрей Мих. *Кравцовъ*, Ник. Ив. *Иматовъ*, Андрей Ѳедор. *Симоновъ*, Иванъ Степ. *Рубцовъ*, Василій Матвѣев. *Кладовъ*.

Уѣздный распорядительный комитетъ.

Предсѣдатель—уѣздный исправникъ. Члены: уѣздный воинскій начальникъ, городской голова и членъ уѣздн. земск. управы.

Уѣздное по питейнымъ дѣламъ присутствие.

Предсѣдатель—уѣздный предводитель дворянства. Непремѣн. членъ—надзир. акцизн. сборовъ 2 округа. Члены: уѣздный исправникъ, уѣздный членъ окружнаго суда, земскій начальн. 2 участка, предсѣдатель земской управы.

Тюремное отдѣленіе.

Директоры: уѣздный предводитель дворянства, прокуроръ окружн. суда, уѣздный исправникъ, уѣздный врачъ, протоіерей Троицкаго собора, куп. Василій Тимошеев. *Семиверстовъ*, потом. почетн. гражд. Митрофанъ Ивановичъ *Бабеньшиевъ*.

Уѣздное по воинской повинности присутствие.

Предсѣдатель—уѣздный предводитель дворянства. Члены: уѣздный воинскій начальникъ, уѣздный исправникъ, предсѣдатель или членъ земской управы. Дѣлопроизводитель—мѣщ. Ефимъ Дмитріевичъ *Ивановъ*.

Почтово-телеграфныя учрежденія.

Въ г. Острогжскѣ: Начальникъ—надв. сов. Людвигъ Иосифов. *Бельг*. Помощникъ его—надв. сов. Степанъ Дормидонтов. *Афанасьевъ*. Почтово-теле-

графн. чиновн.: губ. секр. Василій Яковлев. *Евреиновъ*, тит. сов. Констан. Иванов. *Маловъ*, н. ч.: Григорій Петров. *Григорьевъ*, Яковъ Яковлев. *Кожевниковъ*, кол. секр. Александръ Андреев. *Реслеръ*, губ. секр. Сергѣй Констант. *Модзелевскій*, кол. рег. Иванъ Митрофан. *Платоновичъ*. Надсмотрщики: н. ч.: Петръ Николаев. *Мокровъ*, Георгій Иванов. *Мацаевъ*. Въ слоб. Россоси. Начальникъ—тит. сов. Яковъ Иванов. *Додрохотовъ*. И. д. помощн. его—н. ч. Николай Григорьев. *Гарновскій*. Почтово-телеграф. чиновн.—н. ч. Родіонъ Семенов. *Чемезовъ*. Надсмотрщикъ—кол. секр. Михайлъ Павлов. *Котловичъ*. Въ с. Евдаковѣ: И. д. начальника—кол. рег. Иванъ Александров. *Ододоровъ*. Надсмотрщикъ—н. ч. Николай Леонидовичъ *Емельяновъ*. Въ Ольховатѣ: И. д. начальника—н. ч. Василій Николаев. *Корнилевскій*. Почтово-телеграф. чиновн.—н. ч. Иванъ Иванов. *Ртунъ*. Въ Ровенькахъ: Начальникъ—кол. секр. Орестъ Иванов. *Ивановъ*. Надсмотрщикъ—н. ч. Павелъ Григорьев. *Гарновскій*. Въ Подгорномъ: И. д. начальника—н. ч. Иванъ Емельянов; *Щербина*. Въ Сагунахъ: Начальникъ—(вакансія). Въ Старой Калитвѣ: И. д. начальника—н. ч. Петръ Иванов. *Корсунскій*.

Уѣздная земская управа

Предсѣдатель—губ. секр. Александръ Иванов. *Бамъ*. Члены: дворян. Семень Павловичъ *Сафоновъ*, Владиміръ Дмитріевичъ *Петровъ*, вкрест. Евгений Матвѣев. *Неумывакинъ*. Секретарь—кол. рег. Савва Ивановичъ *Домоловъ*. Бухгалтеръ—мѣщ. Яковъ Александров. *Картовъ*. Земскіе врачи: 1-го уч.—кол. сов. Алексѣй Васильев. *Роменскій*, 2-го—н. ч. Михайлъ Пиканоров. *Максимовъ*, 3-го—кол. асс. Митрофанъ Иванов. *Бирюковъ*, 4-го—кол. асс. Василій Алексѣев. *Евменевъ*.

Уѣздная оцѣночная коммисія.

Предсѣдатель—уѣздный предводитель дворянства. Члены коммисіи: Податной инспекторъ, земск. начал. 2 уч. кол. сов. Андрей Александров. *Кривоносовъ*, представитель отъ вѣдомства государств. имуществъ—надв. сов. Филимонъ Макаров. *Евевскій*; члены отъ города; члены отъ земства: дворян.: Афанасій Алексѣев. *Сафоновъ*, Владиміръ Дмитріев. *Петровъ*.

Городская управа.

И. д. городского головы—мѣщ. Иванъ Дмитріев. *Домоловъ*. Члены: мѣщ.: Даниль Яковлев. *Марченковъ*, Сергѣй Иванов. *Коровинъ*. Секретарь—губ. секр. Николай Васильев. *Новицкій*.

Сиротскій судъ.

И. д. предсѣдателя—мѣщ. Иванъ Дмитріев. *Домоловъ*. Члены: мѣщ.: Аркадій Андреев. *Андрющенковъ*, Иванъ Михайлов. *Лаушинъ*.

Мѣщанская управа.

Мѣщанскій староста—мѣщ. Степанъ Ефимов. *Евлановъ*; податной староста—Николай Алексѣев. *Можайскій*. Письмоводитель—н. ч. Василій Степановичъ *Лузевъ*.

Городской общественный банкъ.

Директоръ—куп. Василій Тимоеев. *Семверстовъ*. Товарищи его—куп. Иванъ Иванов. *Боевъ*, мѣщ. Павелъ Тихонов. *Лихоносовъ*. Бухгалтеръ—губ. себр. Леонидъ Степанов. *Кириченко*.

Уѣздный училищный совѣтъ.

Предсѣдатель—уѣздный предводитель дворянства. Члены: штатн. смотритель уѣзднаго учил., предсѣдатель уѣздной земск. управы, протоіерей Троицкаго собора, свящ. Покровской церкви, дворянскій засѣдатель, земскій врачъ.

Уѣздное отдѣленіе епархіальнаго училищнаго совѣта.

Предсѣдатель—прот. Дмитрій *Склябовскій*. Члены: свящ. Алексѣй *Сурьпинскій*, Дмитрій *Адамовъ*, Павелъ *Милютинъ*; инспекторъ народныхъ училищъ *Перевозниковъ* и земскіе начальники 8-ми участковъ Острогж. уѣзда.

Мужская шестиклассная прогимназія.

Почетн. попечитель—кол. асс. Василій Николаев. *Тевяшовъ*. Директоръ—стат. сов. Юлій Васильев. *Эсслимеръ*. Законоучитель—свящ. Іоаннъ Андреев. *Поповъ*. Преподаватели: древн. яз.—стат. сов. Иванъ Петровичъ *Преображенскій*, кол. сов. Владиміръ Иванов. *Теплыхъ*, н. ч. Алексѣй Алексѣев. *Пчелинъ*; русск. яз.—кол. сов. Степанъ Григорьев. *Антоновъ*, математ. и физ.—кол. сов. Ѳедоръ Петров. *Прокоповъ*, истории и географ.—стат. сов. Николай Иванов. *Гречко*, нѣмец. яз.—кол. сов. Карлъ Петров. *Трейманъ*, учит. чистопис. и рисован.—н. ч. Дмитрій Семеев. *Коняевъ*. Помощники классн. наставн.: надв. сов. Іосифъ Герасимовичъ *Корецкій*, подпоруч. Дмитрій Дмитріев. *Хорошиловъ*. Врачъ—кол. сов. Францъ Андреев. *Домбровский*. И. д. письмоводителя—н. ч. Илья Михайловичъ *Самецкій*.

Женская четырехклассная прогимназія.

Начальница—Юлія Оттовна *Эльснеръ*. Законоучитель—свящ. Дмитрій Андреев. *Адамовъ*. Преподаватели и преподавательницы: русск. яз.—кол. сов. Стефанъ Григорьев. *Антоновъ*, домашн. наставн. Пелагея Васильевна *Ялусова*; математ.—кол. сов. Ѳедоръ Петров. *Прокоповъ*; истор. географ. и естеств. истор.—стат. сов. Николай Иванов. *Гречко*; ариѳмет.—домашн. учительница Марія Степановна *Климентова*; истор. и географ.—Екатерина Андреевна *Виноградова*; чистописан.—домашн. наставн. Елена Вуколовна *Александрова*. Приготовител. класса: младш. отдѣлен.—Софія Евгеньевна *Петровская*, старш. отдѣлен.—Софія Ѳедоровна *Госсельманъ*; музыки—Елена Платоновна *Соломатина*; руководѣлія—Людмила Яковлев. *Разуваева*. Предсѣдатель попечительн. совѣта—кол. асс. Михайлъ Акимовичъ *Васильевъ*. Почетная попечительница—Паулина Юстиновна *Ржевская*. Предсѣдатель педагогич. совѣта—стат. сов. Юлій Васильев. *Эсслимеръ*. Членъ—подпоруч. Николай Дмитріев. *Ростовцевъ*.

Уѣздное училище.

Штатный смотритель—кол. асс. Кирилль Григорьевъ. *Грековъ*. Законоучитель—свящ. Григорій Даниловъ. *Дьяковъ*. Учители: русск. яз.—кол. секр. Николай Степановъ. *Захаровъ*, аримет. и геометр.—н. ч. Алексѣй Ивановъ. *Медведьвъ*, исторіи и географ.—губ. секр. Никита Михайловъ. *Кононенко*, чистописан., черчен. и рисованія—губ. секр. Александръ Матвѣевъ. *Соломатинъ*.

Городское приходское училище.

Завѣдующій училищемъ—н. ч. Михаилъ Прокофьевичъ *Гончаровъ*. Законоучитель—псаломщ. Клавдіанъ Михайловъ, *Мышковскій*. Учитель—Петръ Дмитріевъ. *Федоровъ*.

Попечительство Владимірскаго дѣтскаго пріюта.

Предсѣдатель—предводитель дворянства. Члены: уѣздный исправникъ, городской голова, прот. Троицкаго собора, предсѣдатель земской управы, уѣздный врачъ. Письмоводитель—дѣлопроизводитель воинск. присутствія. Попечительница—Елизавета Николаевна *Бабеньшова*. Смотрительница—Надежда Алексѣевна *Васильева*.

Управление уѣзднаго воинскаго начальника.

Начальникъ—полк. Андрей Леонтьевъ. *Майеръ*. Дѣлопроизводитель—надв. сов. Гаврилъ Федоровъ. *Соболь*.

Управление 2 бригады кавалерійскаго запаса.

Начальникъ—ген.-майоръ Николай Константиновичъ *Языковъ*. Старшій адъютантъ—шт.-ротм. Александръ Петровичъ *Сушковъ*. Оружейн. мастеръ—тит. сов. Николай Михайловъ. *Жилинъ*.

Кадръ № 3 кавалерійскаго запаса.

Начальникъ—полковн. Петръ Ивановъ. *Трофимовъ*. Завѣдующ. хозяйствомъ—подполк. Антонъ Григорьевъ. *Соколовъ*. Адъютантъ—штаб.-ротм.; Михаилъ Ивановъ. *Пилыцъ*. Казначей—Николай Николаевъ. *Леницъ*. Начальники отдѣленій: ротм.: 1-го—Степанъ Николаевъ. *Фроловъ*, 2-го—Петръ Лаврентьевъ. *Казаченко*, 3-го—Яковъ Степановъ. *Калиновскій*. Помощники ихъ—штабс-ротм.: 1-го отдѣл.:—Александръ Петровъ. *Петерсонъ*, 3-го—Петръ Николаевъ. *Принцъ*, 2-го—поруч. Иванъ Ивановъ. *Кужновъ*. Ветеринарный врачъ—надв. сов. Антонъ Федоровичъ *Германюкъ*. Дѣлопроизводитель—тит. сов. Евлампій Семеновъ. *Черверзевъ*.

Кадръ № 4 кавалерійскаго запаса.

Начальникъ—полковн. Александръ Лукичъ *Тимченко-Острроверховъ*. И. д. завѣдующ. хозяйств.—подполк. Аполлонъ Андреевъ *Фонъ-Дрейлинъ*. Адъютантъ—штабс-ротм. Викторъ Николаевъ. *Давыдовъ*. Казначей—Василій Христофоровъ. *Якимашъ*. Начальники отдѣленій—ротм.: Николай Сергѣевъ. *Иванчинъ-Цисаревъ*, Николай Платоновъ. *Соколовъ*. Евгеній Васильевъ. *Не-*

вѣровъ. Младшій врачъ—кол. ассес. Викторъ Андреев. *Мараевъ.* Ветеринарный врачъ—надв. сов. Дмитрій Матвѣевичъ *Елиствѣвъ.* Дѣлопроизводитель—кол. рег. Дмитрій Васильев. *Зеленскій.*

Метеорологическія станціи.

Въ г. Острогжскѣ. Наблюдатель—кол. асс. Людвигъ Іосифовичъ *Бемъ.* Въ слоб. Сагунахъ. Наблюдатель—сынъ свящ. Григорій Андреевичъ *Яковлевъ.*

Коротоякское лѣсничество.

Лѣсничій—надв. сов. Филимонъ Макаровичъ *Ечевскій.* Помощникъ его—губ. секр. Антонъ Феллцанов. *Превышъ-Квинто.* Лѣсной кондукторъ—Михаилъ Викторов. *Мамовичъ.*

Распорядительный комитетъ общества вспомошествованія бѣднымъ жителямъ г. Острогжска.

Предсѣдатель—надв. сов. Николай Кирилловичъ *Пасынковъ.* Секретарь—кол. сов. Михаилъ Акимов. *Васильевъ.* Казначей—мѣщ. Павелъ Тихонов. *Лихоносевъ.* Члены: надв. сов. Михаилъ Іосифовичъ *Буловичъ,* священ. городск. собора Павелъ Васильев. *Милутичъ,* провизоръ Александръ Иванов. *Стоповичъ.*

Правленіе общества вспомошествованія нуждающимся ученикамъ Острогжской мужской прогимназіи

Предсѣдатель—стат. сов. Юрій Васильев. *Эслимбергъ.* Товарищъ его—стат. сов. Иванъ Петров. *Преображенскій.* Члены: надв. сов. Іосифъ Герасимов. *Корецкій* и кол. сов. Стефанъ Григорьев. *Антоновъ* (онъ-же дѣлопроизводитель и казначей).

Общество вспомошествованія бѣднымъ ученикамъ Острогжскаго уѣзднаго училища.

Предсѣдатель общаго собранія—кол. ассес. Михаилъ Акимов. *Васильевъ.* Предсѣдатель правленія—кол. ассес. Кирилль Григорьев. *Грековъ.* Члены правленія: кол. секр. Николай Степанов. *Захаровъ,* Алексій Иванов. *Медведевъ,* губ. секр. Александръ Матвѣев. *Саломатинъ,* Савва Иванов. *Домоголовъ* и мѣщ. Ефимъ Дмитріев. *Ивановъ.*

Правленіе Острогжскаго общества потребителей, подъ названіемъ „Экономія и Польза“.

Предсѣдатель—Савва Иванов. *Домоголовъ.* Члены: кол. ассес. Семень Васильев. *Автомоловъ,* губ. секр. Леонидъ Игнатьев. *Петкевичъ,* кол. ассес. Василій Иванов. *Цоповъ,* Александръ Егоровичъ *Сыровъ* и Дмитрій Дмитріев. *Кармановъ.*

Правленіе ссудо-сберегательной кассы служащихъ въ Острогжскомъ уѣздномъ земствѣ.

Предсѣдатель—крест. Василій Николаев. *Маркинъ.* Члены: кол. рег.

Савва Иванов. *Домополовъ*, двор. Дмитрій Иванов. *Бирюковъ*. Дѣлопроизводитель—мѣщ. Ефимъ Дмитріев. *Ивановъ*.

Ссудо-сберегательная касса при Острогжской почтово-телегр. конторѣ.

Предсѣдатель—надв. сов. Людвигъ Іосифов. *Вемъ*. Члены: тит. сов. Константинъ Иванов. *Маловъ* и н. ч. Григорій Петров. *Григорьевъ*. Казначей—Яковъ Яковлев. *Кожевниковъ*. Ревизоръ, онъ-же и кандидатъ казначея—кол. секр. Александръ Андреев. *Ресслеръ*.

Лизиновское ссудо-сберегательное товарищество.

Члены правленія: поч. гражд. Павелъ Петров. *Алексеевъ*, крест.: Яковъ Григорьев. *Морозовъ*, Матвѣй Степанов. *Гончаровъ*. Члены совѣта крест.: Гавріилъ Прекофьев. *Бутко*, Гавріилъ Данилов. *Блоха*, Сергѣй Григорьев. *Дудникъ*, Иванъ Игнатъев. *Лемодымъ* и Антонъ Александров. *Алексѣенко*.

Острогжскій отдѣлъ Императорскаго Московскаго Общества сельскаго хозяйства.

Предсѣдатель—кол. ассес. Василій Николаев. *Тевляшовъ*. Товарищъ его—поч. миров. судья Василій Тимоѣев. *Селигерстовъ*. Секретарь и казначей—арт. подпоруч. Николай Дмитріев. *Ростовцевъ*. Члены совѣта: надв. сов. Михаилъ Алексѣев. *Айгустовъ*, пот. почет. гражд. Митрофанъ Иванов. *Бабенъшевъ*, поруч. Михаилъ Африканов. *Лутовиновъ*, свящ. Павелъ Васильев. *Милотинъ*, ротм. Аркадій Павлов. *Мубель*, кол. сов. Андрей Михайлов. *Ръзниковъ*, дѣйств. стат. сов. Иванъ Николаев. *Тевляшевъ* и канд. правъ Георгій Андреев. *Фирсовъ*.

Городское духовенство.

Протоіерей: Троицкаго собора—Димитрій Яковлев. *Склобовскій* **, Богоявленской церкви—Стефанъ Васильев. *Рясовскій* (заштатный). Свящ. церквей: Троице. собора—Павелъ Васильев. *Милотинъ*, Успенской—Алексѣй Васильев. *Суръпенскій*, Покровской—Димитрій Андреев. *Адамовъ* и Авраамій Петров. *Вышневскій*, Богоявленской—Алексѣй Иванов. *Тростянскій*, Рождество-Богородицкой—Григорій Данилов. *Дьяковъ*, Преображенской—Александръ Иванов. *Замятинъ*, Кладбищенской—Петръ Семенов. *Оболенскій*, Александроневской при мужской прогимназіи—Іоаннъ Андреев. *Поповъ*.

Уѣздное духовенство.

(Священники расположены по благочиніямъ въ алфавитномъ порядкѣ сель. Благочинные отмѣчены **, наблюдатели церковно-приходскихъ школъ *, протоіерей обозначены сокращенно „прот.“. Названіе церквей см. выше въ справочн. отд. табл. № 3, II.).

Сел. Веретья, (вакансія); Гнилой, *Голубятниковъ* Алексѣй Вас.; Лущниковки, *Курбатовъ* Афанас. Ів.; Новой Мельницы, *Дробовскій* Анд. Пав.; Ново-Осиновой, *Поповъ* Ст. Вас.; Новой Сотни, *Дикаревъ* Алр. Вас.; Песковъ, *Устиновскій* Іоаннъ Ів.; Петренковой, *Губаревскій* Петръ Никол.; Полубянки Ближней, *Тихоновъ* Вас. Алексѣев.; Полубянки Дальней, (вакансія);

Тростянки, *Хмельнскій* Мих. Алексѣев.; Харьковской, *Красовскій* Як. Никол.; Шубина, *Поповъ* Влад.

Веселаго, *Андреевскій* Пав. Мих.; Верхъ-марокъ, *Сильченковъ* Никол. Касс. *; Владиміровки, *Устиновскій* Іосифъ Петр.; Дегтярной, *Смирновъ* Дим. Ст.; Еватериновки, *Дубянскій* Георг. Павл.; Евдакова, *Базилевскій* Евгр. Авт. и *Мышковскій* Аппол. Алексѣев.; Залужнаго, *Глаголевъ* Теофилъ Андр.; Карпенковой, *Ракутинъ* Іоаннъ Вас.; Коломнцевоу, *Смирновъ* Серг. Егор.; Колыбелки, *Боголюбскій* Алексѣй Теофил. прот.; Кривоу Поляны, *Макаровъ* Евменій Сем.; Бриницы, *Козловскій* Іоаннъ Ив.; Лисокъ, *Ермолаевъ* Іоаннъ Тим.; Марокъ, *Автомоновъ* Вас. Петр. ** и *Святозаровъ* Семенъ Евв.; Переѣзжей, *Чернишкій* Тим. Ив.; Пухова, *Животковъ* Петръ Петр.; Селявнаго, *Олимпіевъ* Ілья Никан.; Ситниковоу, *Барбаринъ* Епиф. Никол.; Сончиноу, *Прохоровъ* Ив. Михайл.; Тхоревки, *Яковлевъ* Мих. Ив.

Александровки, *Рудинскій* Пав. Ив. и *Князевъ* Вас. Никол.; Екатериновки, *Петровъ* Іоаннъ Алексѣев.; Калитвы Новой, *Поповскій* Іоаннъ Θεод. прот. и *Куцаевъ* Никол. Алексѣев.; Караяшничковоу, *Милотинъ* Іоаннъ Вас.; Лизиновки, *Швейцкій* Гр. Петр. **; Марченковоу, *Временецкій* Александръ Ст. *; Марьевки, *Мишинъ* Мих. Дим. и *Отченашковъ* Алексѣй Ив.; Морозовки, *Сребрянскій* Вас. Вас.; Неровной, *Инциртовъ* Вик. Петр.; Николаевки, *Олейниковъ* Митр. Алексѣев.; Ново-Караяшничковоу, *Ермолаевъ* Алексѣй Георг.; Ольховатки, *Адамовъ* Алексѣй Викт., *Дубянскій* Арист. Вас. и *Устиновскій* Алексѣй Конст.; Постолаяго, *Самецкій* Вас. Як.; Россоши, *Петровъ* Георгій Вас. прот., *Соколовъ* Ілья Анд. и *Оболенскій* Іоаннъ Алексѣев.; Харьковской, *Стефановъ* Алр. Ст.; Шалопниковоу, *Святозаровъ* Петръ Евв. и *Шмариновъ* Пав. Ив.; Юрасовки, *Вележевъ* Никол. Иван.

Дерезоватаго, *Григорьевскій* Кон. Александр.; Евстратовки, *Алферовъ* Вас. Тим.; Ивановки, *Михайловскій* Іоаннъ Вас.; Калитвы Старой, *Высоцкій* Петръ Никол. и *Федотовъ* Никол. Θεод. *; Каменки Новой, *Слободскій* Конст. Гавр.; Карабута *Яковлевъ* Іоаннъ Нивандр. прот. **; Кулаковки, *Сахаровъ* Алр. Вас.; Криничной, *Сланскій* Іоаннъ Іоан.; Меженки, *Потаневъ* Іоаннъ Никол.; Поповки, *Автомоновъ* Іоаннъ Гавр. и *Ермолаевъ* Алексѣй Вас.; Саприна, *Смирновъ* Мих. Георг.; Семеекъ, *Яковлевъ* Евг. Андр. и *Ивановъ* Игн. Конс.; Сиротина, *Іосифовъ* Тих. Мих.; Терновки, *Затонскій* Іак. Дим.; Папковоу, *Шовскій* Вл. Алексѣев.

Березовки, *Поповъ* Вас. Як.; Вѣлгорья, *Лебедевъ* Никол. Ив., *Рыковъ* Никол. Вас. и *Славгородскій* Мих. Вас. Гончаровки, *Ивановъ* Мих. Ив. **; Кадинцовоу, *Смирнишкій* Іоаннъ Петр. и *Алферовъ* Гр. Петр.; Карабута, *Ивановъ* Митр. Вас.; Колодежноу, *Ясеновскій* Евв. Θεод.; Костомаровоу, *Чернишкій* Іоаннъ Петр. прот.; Лысковоу, *Сабининъ* Алр. Ст.; Перевальной, *Иванухинъ* Вл. Θεод.; Побѣдинскоу, *Александровъ* Никол. Пав.; Подгорнаго, *Воскобойниковъ* Пав. Тим., *Ивановъ* Іоаннъ Гр. и *Поповъ* Никол. Ант.; Сагуновъ, *Яковлевъ* Андр. Ив. и *Поповъ* Никол. Ерм.; Сергѣевки, *Аристовъ* Іак. Алр.; Трехствѣнноу, *Лебедевъ* Вас. Θεод., *Фощеватки* Большой, *Шимловъ* Алр. Пав.; Юдиной, *Быковский* Тих. Мих. Айдарскоу, *Федоровъ* Ник. Дени. и *Раевскій* Алр.; Верхней Сребрянки

(Ивановка тожъ), *Шовскій* Адр. Адр. и *Голубятниковъ* Θεод. Алексѣев.; Иржевки, *Лукинъ* Θεод. Вас.; Клименкова, *Инциртовъ* Θεод. Ив.; Лознянской, *Турбинъ* Вас. Каз.; Нагольной, *Шовскій* Алексѣй Адр. и *Васильевъ* Петръ Вас.; Ровенковъ, *Тодорскій* Митр. Никон. **, *Прокопьевъ* Тих., Адр., *Александровъ* Евг. Мих. и *Бунинъ* Петръ Алексѣев.; Сребрянки Нижней, *Щербакъ* Алексѣй Пав.

Волостныя правленія.

Названіе Волостнаго Правленія.	Волостной Старшина.	Волостной Писарь.
Айдарское.	<i>Журавлевъ</i> Егоръ Яковл. кр.	<i>Врославскій</i> Алекс. Потап. к.
Вѣлгорское.	<i>Наливайко</i> Иванъ Θεодор. кр.	<i>Донченко</i> Яковъ Степан. м.
Всесвятское.	<i>Бережной</i> Петръ Андреев. к.	<i>Виноградовъ</i> Тихонъ Алекс. к.
Гончаровское.	<i>Кривичевъ</i> Алексѣй Андреев.	<i>Малчевъ</i> Θεодоръ Степан. кр.
Дальнепрудян.	<i>Семеновъ</i> Романъ Констант. к.	<i>Ковалевъ</i> Митроф. Андреев. к.
Евстратовское.	<i>Гологузъ</i> Василій Андреев. к.	<i>Шаповаловъ</i> Георг. Протас. к.
Караяшниковск.	<i>Мельниковъ</i> Коз. Ник. у.-оф.	<i>Ковалевъ</i> Петръ Андр. у.-оф.
Карпенковское.	<i>Витюковъ</i> Иванъ Евдоким. к.	<i>Ковалевскій</i> Матвѣй Козым. к.
Колыбельское.	<i>Шивцовъ</i> Михаилъ Никит. к.	<i>Масловъ</i> Алексѣй Семен. кр.
Лизинское.	<i>Гончаровъ</i> Петръ Ильичъ кр.	<i>Олшанскій</i> Никол. Никан. дв.
Лушниковское.	<i>Бездѣтковъ</i> Борисъ Иван. кр.	<i>Колтуновъ</i> Григ. Алексан. к. р.
Лысянское.	<i>Мартыновъ</i> Васил. Гервасіев.	<i>Ковалевъ</i> Петръ Θεодор. кр.
Марковское.	<i>Коровченко</i> Сила Семенов. кр.	<i>Василенко</i> Ефимъ Матвѣев.
Марьевское.	<i>Гончаренко</i> Степанъ Васил. к.	<i>Васильевъ</i> Василій Дмитр.
Ново-Калитвян.	<i>Веселенковъ</i> Петръ Демьян. к.	<i>Долгополовъ</i> Стефанъ Стеф. гр.
Ново-Сотенское.	<i>Волошиновъ</i> Дмитрій Васил. к.	<i>Стадниковъ</i> Семень Васил. к.
Ольховатское.	<i>Самойленко</i> Григорій Θεодор.	<i>Ситниковъ</i> Павелъ Корн. кр.
Подгоренское.	<i>Костюковъ</i> Петръ Тимошеев.	<i>Гребенниковъ</i> Сем. Дим. кр.
Рибендорфское.	<i>Семке</i> Христофъ Михайл.	<i>Ромащенко</i> Алекс. Демент. к.
Ровенское.	<i>Вутовъ</i> Игнатъ Иванов. кр.	<i>Шумаковъ</i> Алексан. Иван. дв.
Россошанское.	<i>Колмухъ</i> Сергѣй Иванов. кр.	<i>Малохановъ</i> Васил. Иван. кр.
Сагуновское.	<i>Михайлюковъ</i> Яковъ Стеф. к.	<i>Серіенко</i> Иванъ Іосифов. кр.
Семейское.	<i>Сурженко</i> Тимошей Петр. кр.	<i>Плетенскій</i> Мих. Ефим. кр.
Старо-Калитв.	<i>Козоненко</i> Иванъ Ильичъ кр.	<i>Виноградовъ</i> Андрей Алек. к.
Тростянское.	<i>Иматуженковъ</i> Степ. Бор. к.	<i>Сторожевъ</i> Агаф. Дмитр. кр.
Шапошниковск.	<i>Погорьлый</i> Андрей Θεодор.	<i>Васильевъ</i> Пав. Алекс. п. гр.

ПАВЛОВСКІЙ УѢЗДЪ.

Уѣздный предводитель дворянства—отст. поруч. Михаилъ Африканов. *Лутовиновъ.*

Дворянская опека.

Дворянскіе засѣдатели: кол. ассес. Дмитрій Алексѣев. *Бартенева*, губ. секр. Иванъ Агафангелов. *Протопоповъ*. И. д. протоколиста—кол. секр. Алексѣй Матвѣев. *Шовскій.*

Уѣздный съѣздъ.

Предсѣдатель—уѣздный предводитель дворянства. Уѣздный членъ Остро-гожск. окружн. суда по Павловск. у.—кол. ассес. Юліанъ Викентьев. *Петровъ*. Земскіе начальники: 1-го—уч. отст. штабсъ-ротм. Иванъ Николаев. *Данилевскій*, 2-го—кол. ассес. Николай Николаев. *Кологривовъ*, 3-го—губ. секр. Василій Михайлов. *Потатьевъ*, 4-го—тит. сов. Викторъ Владиміров. *Загитинъ*, 5-го—надв. сов. Василій Иванов. *Труновъ*. Секретарь—кол. секр. Митрофанъ Ефимов. *Вазилевскій*. Городской судья—тит. сов. Анисимъ Ивановичъ *Влоконъ*. Повѣренные по чужимъ дѣламъ при съѣздѣ—тит. сов. Алексѣй Иванов. *Картевъ* и мѣщ. Федоръ Ивановичъ *Бочаровъ*.

Уѣздное полицейское управленіе.

Уѣздный исправникъ—надв. сов. Александръ Іосифов. *Королевъ*. Помощникъ его—губ. секр. Василій Павлов. *Гавриловъ*. Секретарь—кол. рег. Петръ Иванов. *Сардановскій*. Становые пристава: 1-го—стана кол. ассес. Василій Иванов. *Вуколовъ*, 2-го—губ. секр. Александръ Николаев. *Гоголевъ*. Полицейскій надзиратель—кол. рег. Діодоръ Николаев. *Мерчанскій*. Столовачальники: кол. секр. Алексѣй Николаев. *Максимовъ*, кол. рег. Митрофанъ Иванов. *Морозовскій*. Регистраторъ—кол. секр. Николай Петров. *Посельскій*. Врачи: городской—н. ч. Михаилъ Викторов. *Аншелевичъ*, уѣздный—кол. ассес. Петръ Уаров. *Проскураковъ*.

Уѣздное казначейство.

Казначей—кол. сов. Константинъ Данилов. *Дьяковъ*. Бухгалтеръ—над. сов. Андрей Семенов. *Переверзевъ*. Помощникъ его—кол. ассес. Алексѣй

Александров. *Чумовъ*. И. д. помощн. бухгалт.—н. ч. Владимиръ Иванов. *Родоконали*.

Уѣздное податное присутствіе.

Предсѣдатель—под. инспек. кол. асс. Василій Николаев. *Фроловъ*. Члены отъ земства: куп.: Федоръ Спиридонов. *Зайцевъ*, Иванъ Тихонов. *Александровъ*. Иванъ Павлов. *Микулинъ*, Константинъ Николаев. *Шапошниковъ*, мѣщ.: Павелъ Семенов. *Антоновъ*, Яковъ Федоров. *Хованскій*, Яковъ Николаев. *Шапошниковъ*, Василій Емельянов. *Вишняковъ*, крест. Иванъ Николаев. *Мазуринъ*. Кандидаты къ нимъ: куп.: Константинъ Николаев. *Шапошниковъ*, Петръ Петров. *Степановъ*, Илья Петров. *Есманскій*, Иванъ Иван. *Чекрызовъ*, Константинъ Михайлов. *Вълмиковъ*; мѣщ.: Павелъ Семеновичъ *Антоновъ*, Иванъ Иванов. *Ершовъ*, Митрофанъ Ильичъ *Нашивочниковъ*, Петръ Васильев. *Куценко*.

Почтово-телеграфныя учрежденія.

Въ г. Павловскѣ. Начальникъ—надр. сов. Григорій Михайлов. *Орловъ*. Помощникъ его—кол. секр. Фадей Никит. *Субичъ*. Надсмотрщикъ—н. ч. Петръ Иванов. *Федоровъ*. Почтово-телеграф. чиновн.—н. ч. Михаилъ Николаев. *Жако*. Въ с. Шестаковѣ. И. д. начальника—н. ч. Алексѣй Степанов. *Сребрянскій*. Въ Лосевѣ. И. д. начальника—н. ч. Николай Евсѣев. *Лобковъ*. Въ с. Верхнемъ Мамонѣ. И. д. начальника—Иванъ Степанов. *Преображенскій*.

Уѣздная земская управа.

Предсѣдатель—кол. рег. Виталій Иванов. *Детяревъ*. Члены: куп. Тихонъ Григорьев. *Есманскій* и штаб.-вап. Александръ Николаев. *Федоровъ*. Секретарь—кол. ассес. Николай Васильев. *Труновъ*. Земскіе врачи: 1-го уч.—кол. ассес. Михаилъ Яковлев. *Масмоковъ*. 2-го—н. ч. Михаилъ Михайлов. *Рукинъ*, 3-го—н. ч. Тодешугъ—Павель Иосифов. *Новкунскій*, 4-го—н. ч. Игнатій Игнатьев. *Якубовскій*. Ветеринарный врачъ—н. ч. Александръ Титов. *Меньшовъ*.

Уѣздная оцѣночная коммисія.

Предсѣдатель—уѣздный предводитель дворянства, отставн. поруч. Михаилъ Африканов. *Лутовиновъ*. Члены коммисіи: податной инспекторъ 9 уч. кол. асс. Василій Николаев. *Фроловъ*, предсѣдатель уѣздн. земск. управы кол. рег. Виталій Иванов. *Детяревъ*, земскій начальн. 5 уч. надр. сов. Василій Иванов. *Труновъ*, представитель отъ вѣдомства государств. имуществъ лѣсничій тит. сов. Стефанъ-Густавъ Викторовичъ *Микульскій*; члены отъ земства: губ. секр. Иванъ Агафангеловичъ *Протопоповъ*, крест. Иванъ Николаевичъ *Мазуринъ*; члены отъ городск. думы: провизоръ Андрей Фаддѣевичъ *Бурмановичъ*, крест. Аристархъ Иванов. *Проценко*.

Городская управа.

Городской голова—потом. почетн. гражд. Михаилъ Степанов. *Одинцовъ*. Члены: куп. Илья Петров, *Есманскій*, Михаилъ Васильев. *Студенцовъ*;

мѣщ.: Антовъ Трофимов. *Гуровъ*, Ѳедоръ Герасимов. *Грунтовскій*. Секретарь—крест. Аристархъ Ивановичъ *Проценко*. Мѣщанскій староста—Яковъ Николаевичъ *Шапошниковъ*.

Сиротскій судъ.

Предсѣдатель—городской голова. Члены: куп. Иванъ Михайлов. *Нашиловниковъ*, мѣщ. Николай Васильев. *Нарцезъ*. Дѣлопроизводитель—Николай Иванов. *Проценко*.

Городской общественный банкъ.

Директоръ—куп. Егоръ Тимошеев. *Шапошниковъ*. Товарища его: куп.: Иванъ Николаев. *Микулкинъ* и Александръ Семенов. *Бондаревскій*. Члены учетнаго комитета: мѣщ.: Яковъ Ѳедоров. *Хованскій*, Петръ Васильев. *Кущенковъ* и куп. Василий Петров. *Вазиковъ*. Бухгалтеръ—мѣщ. Алексѣй Николаев. *Пилюгинъ*.

Управленіе уѣзднаго воинскаго начальника.

Уѣздный воин. началъ.—подполк. Іосифъ Іосифов. *Красносельскій*. Дѣлопроизводитель—поруч. Петръ Петров. *Картовъ*.

Уѣздное по воинской повинности присутствіе.

Предсѣдатель—уѣздный предводитель дворянства. Члены: уѣздный исправникъ, уѣздный воинскій начальникъ и членъ земской управы. Дѣлопроизводитель—губ. секр. Николай Александров. *Пеленкинъ*.

Уѣздное по питейнымъ дѣламъ присутствіе.

Предсѣдатель—стат. сов. Симонъ Васильев. *Рязниковъ*. Непремѣнный членъ—кол. сов. Николай Григор. *Диденко*. Члены: уѣздный исправникъ, предсѣдатель уѣздной земск. управы, уѣздный членъ окруж. суда, городской судья и земскій начальникъ.

Тюремное отдѣленіе.

Предсѣдатель—уѣздный предводитель дворянства. Товарищъ прокурора Острогоя. окруж. суда. Директоры: Уѣздный исправникъ, прот. Ипполитъ Матвѣев. *Скрябинъ*, городской голова, врачъ—надв. сов. Петръ Уваровичъ *Проскураковъ*, помощн. исправника—губ. секр. Василий Павлов. *Гавриловъ*, началъ. почтово-телеграф. конторы—кол. асс. Григорій Михайлов. *Орловъ*. Дѣлопроизводитель—кол. секр. Алексѣй Матвѣев. *Шовскій*. Начальникъ тюрьмы—кол. асс. Иванъ Никитичъ *Полянскій*.

Уѣздный училищный совѣтъ.

Предсѣдатель—уѣздный предводитель дворянства. Члены: прот.: Николай Михайлов. *Милотинъ*, Іоаннъ Васильев. *Иконописцевъ*, дворян. Карлъ Владиміров. *Ланаммеръ*, кол. асс. Николай Павлов. *Новосильцевъ*, предсѣдатель уѣздной земск. управы Виталій Ивановичъ *Дежаревъ*.

Уѣздное отдѣленіе епархіальнаго училищнаго совѣта.

Предсѣдатель — свящ. Андрей *Раевскій*. Члены: свящ. Евгеній *Блзоровъ* (онъ же и секретарь отдѣленія); свящ. Николай *Чеховъ*, (онъ же казначей отдѣленія и завѣдующ. княжн. складомъ); инспекторъ народн. уч. Б. И. *Перевозниковъ*, земскіе начальн.: В. И. *Труновъ*, Н. И. *Кологривовъ*, И. Н. *Данилевскій*, В. М. *Потанъевъ* и В. В. *Защупинъ*.

Женская прогимназія.

Предсѣдатель педагогич. совѣта — кол. ассес. Николай Павлов. *Новосильцевъ*. Начальница — Людмила Михайловна *Романовская*. Законоучитель — свящ. Андрей Владиміров. *Раевскій*. Учителя: русск. яз. и естествен. исторіи — тит. сов. Андрей Иванов. *Краснокутскій*, ариѳмет. — кол. ассес. Михаилъ Иванов. *Малыхинъ*, истор. и географ. — губ. секр. Михаилъ Николаев. *Губинъ*. Преподаватель чистописан. и пѣнія — поч. гражд. Алексѣй Павлов. *Забѣжаевъ*. Учительницы: руководѣнія — Вѣра Николаевна *Чулкова*, притовительн. классовъ: Варвара Владиміровна *Парамонова*, Марія Ивановна и Анастасія Ивановна *Шапошниковы*. Надзирательницы: Юлія Фадѣевна *Бурмановичъ* и Екатерина Яковлевна *Вльсцева*.

Уѣздное училище.

Почетный смотритель — кандидатъ правъ Иванъ Михайлов. *Одинцовъ*. Штатный смотритель — кол. ассес. Николай Павлов. *Новосильцевъ*. Законоучитель — свящ. *Раевскій*. Учителя: русск. яз. — тит. сов. Андрей Иванов. *Краснокутскій*, ариѳмет. и геометр. — кол. ассес. Михаилъ Иванов. *Малыхинъ*, истор. и географ. — губ. секр. Михаилъ Николаев. *Губинъ*, чистописан., черченія и рисов. — поч. гражд. — Алексѣй Павловичъ *Забѣжаевъ*. Преподаватель гимнаст. — у.-оф. Иванъ Козьмичъ *Апанасенко*. Врачъ — кол. ассес. Михаилъ Яковлев. *Маслоковъ*.

Духовное училище.

Смотритель — стат. сов. Александръ Тарасьев. *Эмецъ*. Помощникъ его — надв. сов. Василій Ивановичъ *Кутеновъ*. Учителя: русск. яз.: надв. сов. Александръ Степанов. *Лебедевъ*, надв. сов. Автономъ Андреев. *Дубянский* н. ч. Николай Герасимов. *Георіевскій*, латинск. яз.: кол. сов. Григорій Иванов. *Нектаровъ*, кол. ассес. Павелъ Васильев. *Суриновъ*, греческ. яз.: н. ч. Митрофанъ Иванов. *Скрябинъ*, надв. сов. Валеріанъ Александровичъ *Сабининъ*, географ. и ариѳм. — надв. сов. Иванъ Петров. *Ивановъ*, ариѳм. — кол. ассес. Василій Трифонов. *Ильинскій*, приготовит. кл. — н. ч. Аристархъ Иванов. *Нарцевъ*, чистописан. и церковн. пѣнія — свящ. Михаилъ Петров. *Автономовъ*. Надзиратели: н. ч.: Ипполитъ Дмитріев. *Мишинъ*, Сергѣй Васильев. *Вышинескій*, Владиміръ Иванов. *Шабашевъ* и Дмитрій Васильев. *Поновъ*.

Павловское благотворительное общество.

Предсѣдатель — канд. правъ Иванъ Михайлов. *Одинцовъ*. Дѣлопроизводитель — свящ. Евгеній Николаев. *Блзоровъ*. Казначей — куп. Константинъ Николаев. *Шапошниковъ*.

Волостныя правленія.

Названіе В о л о с т н а г о П р а в л е н і я .	В о л о с т н о й С т а р ш и н а .	В о л о с т н о й П и с а р ь .
Александровск.	<i>Жмурковъ</i> Андрей Казым.	<i>Ендовицкій</i> Иванъ Оедор.
Алексан.-Донск.	<i>Мирошниченко</i> Порф. Дмитр.	<i>Погортьловъ</i> Тихонъ Васил.
Буйловское.	<i>Кащеевъ</i> Малафей Михайл.	<i>Филипповъ</i> Иванъ Харитон.
Верх.-Мамонск	<i>Крайниковъ</i> Андрей Иванов.	<i>Башмаковъ</i> Никаноръ Андр.
Воронцовское.	<i>Лагутинъ</i> Казьма Семенов.	<i>Сидоровъ</i> Андрей Яковл.
Гаврильское.	<i>Сузинъ</i> Тимошей Иванов.	<i>Котляровъ</i> Григорій Оедор.
Гнилушенское.	<i>Псаревъ</i> Михайль Иванов.	<i>Столбуновъ</i> Иванъ Алексѣев.
Гороховское.	<i>Березкинъ</i> Петръ Иванов.	<i>Щуровъ</i> Яковъ Иванов.
Журавское.	<i>Кошелевъ</i> Никаноръ Никит.	<i>Забѣлинъ</i> Иванъ Макаров.
Казинское.	<i>Лащенко</i> Егоръ Дмитр.	<i>Лященко</i> Александръ Петр.
Ливенское.	<i>Микулинъ</i> Михайль Никит.	<i>Подольскій</i> Петръ Иванов.
Лосевское.	<i>Савченко</i> Николай Сельверст.	<i>Чернышевъ</i> Илья Дмитр.
Михайловское.	<i>Охременко</i> Матвѣй Алексан.	<i>Маслюковъ</i> Никита Васил.
Нижн.-Мамонск	<i>Одоевскій</i> Петръ Кондрат.	<i>Жеребиловъ</i> Констант. Иван.
Петровское.	<i>Приемкинъ</i> Андрей Петр.	<i>Мурищенко</i> Петръ Андреев.
Пузевское.	<i>Петровъ</i> Игнатій Антон.	<i>Воржеевъ</i> Андрианъ Иван.
Семеновское.	<i>Копытковъ</i> Семень Прокоф.	<i>Олейниковъ</i> Давидъ Иван.
Шестаковское.	<i>Рыжиковъ</i> Степанъ Михайл.	<i>Медвѣдевъ</i> Николай Яковл.

Городское духовенство.

Преображенскаго собора—прот. Николай Михайлов. *Милотинъ*, свящ. Андрей Владиміров. *Раевскій*. церкви: Казанской—свящ. Евгений Николаев. *Бѣлозоровъ*, Покровской—свящ. Иоаннъ Тимошеев. *Киртьевъ*. Кладбищенской—свящ. Николай Васильев. *Чеховъ* и духовн. училища—Михайль Петров. *Астономовъ*.

Уѣздное духовенство.

(Священники расположены по благочиніямъ въ алфавитномъ порядкѣ сель. Благочинные отмѣчены **, наблюдатели церковно-приходскихъ школъ *, протоіерей обозначены сокращенно „прот.“. Назв. церквей см. выше въ справочн. отд., табл. № 3, И).

Сл. Александровки, *Сергеевъ* Иоаннъ Стеф. * и *Орловъ* Григ. Стеф.; Гавриловки, *Крыловъ* Іосифъ Павл.; Гвазды, *Поповъ* Алексан. Дмитр. и *Поповъ* Петръ Васил.; Гнилуши, *Поляковъ* Алексан. Евф. и *Поляковъ* Илья Алексѣев.; Журавки, *Поповъ* Иоаннъ Козым. и *Чурчуринниковъ* Никол. Михайл.; Затонской, *Романовъ* Дмитр. Александр.; Клеповки, *Быковскій* Тихонъ Адриан. и *Матвѣевъ* Гавриль Матв.; Мамоновки, *Патрыцкій* Васил. Никол.; Михайловки, *Донецкій* Андрей Васил.; Петровки, *Голубятниковъ* Григ. Иван. и *Иконописцевъ* Владим. Иван.; Пузева, *Кедровъ* Митроф. Васил. и *Лизинскій* Михайль Григор.; Симоновки, *Песковъ* Але-

ксѣй Герасим.; Солонецкаго, *Адамовъ* Петръ Андреев.; хут. Сторожева, *Федоровъ* Васил. Петр.; Юноковой, (вакансія).

Александровки Довской, *Воскресенскій* Павелъ; Бабки, *Протопоповъ* Алексѣй; Березовой, *Федоровъ* Иоаннъ; Березокъ, *Раевскій* Илья; Верхняго Кисляя, *Зацупинъ* Василій; Ерышовки, *Дьяконовъ* Алексѣй; Лосевой, *Ролдупинъ* Петръ прот. **, *Осмачкинъ* Павелъ и *Ефремовъ* Павелъ *; Нижняго Кисля, *Илларионовъ* Михаилъ; Песковской, *Виженевъ* Иоаннъ; Покровки, *Матвеевъ* Василій; Черкасской, (вакансія); Шестакова, *Поряковъ* Павелъ.

Буйлова, *Ильинскій* Триф. Андреев. и *Поповъ* Димитр. Иоан.; хут. Барваровки, *Станковъ* Серг. Иоан.; Воронцовки, *Макаровский* Димитр. Павл., *Поповъ* Митроф. Дмитр. **, *Поповъ* Никол. Федор., *Склубовскій* Иоаннъ Яковл. и *Тимовеевъ* Павелъ Яковл. прот.; Гвинуши, *Кутеповъ* Тимоо. Григор.; Гороховки, *Мясищевъ* Алексѣй Федор. и *Суриновъ* Иоаннъ Васил.; Дерезовки, *Нечаевъ* Андрей Васил.; Елисаветовки, *Киртеевъ* Григ. Васил.; Казинки, *Дамаскинъ* Стеф. Иоан. и *Петинъ* Васил. Павл.; Верхняго Мамона, *Васильевскій* Димитр. Петр., *Поповъ* Иоаннъ Васил. и *Федоровъ* Иоаннъ Петр.; Нижней Гвинуши, *Самецкій* Никол. Федор.; Нижняго Мамона, *Лихницкій* Никол. Григор., *Поповъ* Алексан. Васил. прот. и *Поповъ* Измаиль Иоан.; Николаевки, *Раевскій* Григор. Иоан.; Ольховатки, *Аристовъ* Димитр. Иоан.; Осетровки, *Данилескій* Петръ Михайл.

Окружныя управления Воронежской губерніи.

Воронежскій фабричный округъ.

Инспекторъ — стат. сов. Всеволодъ Иринеевичъ *Миропольскій* (живетъ въ г. Саратовъ). Помощникъ его — губ. секр. Василій Густиневичъ *Дейша* (живетъ въ г. Орлъ). (Надзоръ за исполненіемъ закона о работѣ малолѣтнихъ въ Воронежской губерніи возложенъ на помощника инспектора).

Московскій военный округъ.

Главный начальник — командующій войсками, состоящій при гвардейской конной артиллеріи генераль-адъютантъ, генераль отъ артиллеріи *Костанда*, Апостолъ Спиридоновичъ. Начальникъ штаба, генеральнаго штаба генер.-лейтен. Михаилъ Лаврентьевичъ *Духонинъ*. Помощникъ его — генеральнаго штаба генераль-маіоръ *Варталомей*, Александръ Владиміровичъ. Окружный инвѣндантъ, состоящій по армейской кавалеріи генераль-маіоръ *Ростковскій*, Феликсъ Яковлевичъ. Помощникъ его — генер.-маіоръ *Отто*, Иванъ Карловичъ. Начальникъ артиллеріи, генер.-лейтен. *Каннищевъ*, Сергѣй Степановичъ. Начальникъ инженеревъ, генер.-лейтен. *Жураковскій*, Дмитрій Андреевичъ. Помощникъ его — генер.-маіоръ *Горбенковъ*, Николай Матвѣевичъ. Окружный военно-медицинскій инспекторъ, докторъ медицины, дѣйств. стат. сов. *Заусцинскій*, Леонардъ Александровичъ. Помощникъ его — дѣйств. стат. сов. *Разбираевъ*, Александръ Петровичъ. Окружный ветеринаръ, стат.

сов. *Гринвальдъ*, Эдуардъ-Густавъ Ивановичъ. Окружный окулистъ, стат. сов. *Дружининъ*, Иванъ Семеновичъ. Московскій военно-окружный судъ: Предсѣдатель суда, генер.-маіоръ *Платоновъ*, Флорентій Николаевичъ. Военные судьи: ген.-маіоры: *Щуцкій*, Михаилъ Максимов., *Успенскій*, Владиміръ Васильев., *Богдиновъ*, Павелъ Иванов. и *Кессель*, Николай Ивановичъ; полковн.: *Лилленфельдъ*, Эгмондъ Карловичъ, *Болычевцовъ*, Леонидъ Дмитриевичъ. Военные слѣдователи: полковн.: *Косинскій*, Викторъ Иванов., *Иллостровъ*, Іоакимъ Иванов. и *Иваненко*, Владиміръ Николаевичъ; подполковн.: *Бенъ*, Максимиліанъ Гаральдовичъ и *Ризкевичъ*, Иванъ Михайлов.; дѣйств. стат. сов. *Михайловскій*, Ѳома Ивановичъ; стат. сов.: *Жигаловъ*, Константинъ Никитичъ и *Севастьяновъ*, Василій Михайловичъ. Военный прокуроръ, ген.-маіоръ *Басковъ*, Владиміръ Онисимовичъ.

Московскій округъ министерства путей сообщенія.

Инспекторъ переданнаго въ земство участка Воронежск. шоссе отъ г. Воронежа до г. Задонска, помощ. начальн. Московскаго округа путей сообщенія, кол. сов. инженеръ Владиміръ Александров. *Чуплыгинъ*. Инспекторъ судоходства по р. Дону, исполн. обязан. начальн. Ростовскаго отдѣленія, кол. сов. инженеръ Романъ Фридрихов. *Реевскій*. И. д. помощн. начальн. Ростовск. отдѣленія по II участку кол. секр. инженеръ Аптонъ Іосифовичъ *Легунъ*. Начальникъ 1-й судоходной дистанціи Ростовскаго отдѣленія (по р. Дону), надв. сов. Ілья Егоров. *Никитинъ*.

Харьковскій учебный округъ.

Попечитель — тайн. сов. Николай Павловичъ *Воронцовъ-Вельяминовъ*. Окружные инспектора: дѣйств. стат. сов. Петръ Борисовичъ *Лукьяновъ*; стат. сов.: Сергѣй Александровичъ *Раевскій* и Дмитрій Евфимовичъ *Архангельскій*. Правитель канцеляріи управленія Харьк. учебн. округа — кол. сов. Петръ Александровичъ *Малиновскій*.

Харьковскій судебный округъ.

Старшій предсѣдатель дѣйств. ст. сов. Евгений Ѳедоровичъ *де-Росси*. Предсѣдатели Департаментовъ: дѣйствит. ст. сов.: Николай Николаевичъ *Крестьяновъ* и Викентій Ѳомичъ *Раковский*. Прокуроръ, тайн. сов. Игнатій Петровичъ *Закревскій*.

Кіевскій удѣльный округъ.

Управляющій округомъ дѣйств. ст. сов. Константинъ Михайловичъ *Струковъ*. — Представитель удѣльнаго вѣдомства въ уѣздныхъ Валуйскомъ и Бирюченскомъ земскихъ собраніяхъ на 1894 г., управляющій 7-мъ Харьковскимъ имѣніемъ, г. *фонъ-Руктешель*.

Саратовскій удѣльный округъ.

Управляющій округомъ ст. сов. Иванъ Васильевичъ *Дмитревскій*. — Управляющій 5 Алферовскимъ имѣніемъ 1-го разряда Саратовскаго удѣль-

наго округа гвардіи штабъ-ротмистръ Аркадій Павловичъ *Муфель* (Г. Новохоперскъ, х. Варваринъ, Алферовской вол.).

Перемены въ составѣ должностныхъ лицъ, происшедшія во время печатанія адресъ-календаря, и дополненія:

По г. Воронежу: старшій сверхштатный чиновникъ особыхъ порученій при г. Губернаторѣ надв. сов. Мечеславъ Александровичъ *Селингъ* назначенъ земскимъ начальникомъ Корогояскаго уѣзда 1-го участка на мѣсто умершаго М. П. Чайковскаго.—Причисленный къ Канцеляріи Прошеній, на Высочайшее имя приносимыхъ, кол. секр. Петръ Алексѣевичъ *Неклюдовъ* назначенъ штатнымъ младшимъ чиновникомъ особыхъ порученій.—Предсѣдателемъ Воронеж. окружнаго суда назначенъ кол. сов. Иванъ Васильевичъ *Денисенко*.—Губернскимъ казначеемъ—Острогожскій уѣздный казначей кол. сов. Иванъ Ивановичъ *Некрасовъ*.—Податной инспекторъ Бобровскаго уѣзда кол. ассес. Андрей Григорьевичъ *Бернардтъ*—начальникомъ II отдѣленія Ворон. казенной палаты, а на его мѣсто сверхштатный чиновникъ для порученій Ворон. казен. палаты губ. секр. Анатолій Петровичъ *Сидоровъ*; н. ч. Семенъ *Кожелевъ* назначенъ времен. исправл. долж. помощ. прист. Дворянск. части; губ. секр. Григорій *Божко*, назначенъ помощ. прист. Мѣщанской части г. Воронежа; лекаръ н. ч. Августъ-Лейба *Грейденбергъ* опредѣленъ сверхштатн. ординаторомъ въ Воронежскую губернск. земск. больницу; тит. сов. Владиміръ *Шпереръ*—акцизнымъ надзират. 4 округа; кол. сов. Митрофанъ *Вольненко* старш. помощ. акцизн. надзират. 3 округа; кол. секр. Яковъ *Федотовъ* младшимъ помощ. акцизн. надзират. 1 округа; инж.-технол. губ. секр. Алексѣй *Саввинъ* старш. штатн. контролеромъ винокурен. заводовъ 3 округа; инж.-технол. Сергій *Горскій* младшимъ контролеромъ при винокурен. зав. 1 округа; помощникъ секретаря губерн. акцизн. управленія, кол. секр. Александръ *Гаассъ-де-Грюненваллдъ*—младшимъ помощн. акцизн. надзир. 1 округа, младшій штатн. контролеръ при винокурен. заводахъ 4 округа, кол. секр. Иванъ *Тихомоловъ*—помощникомъ секретаря губернск. акцизн. управленія; младшій помощ. акц. надз. 1 окр. инж.-техн. кол. секр. Василій *Орловъ* (съ разрѣшенія г. Министра Финансовъ) назначенъ младшимъ техн. при Пермскомъ акцизн. управленіи и изъ списковъ Воронеж. акцизн. управленія исключенъ. Умершій старш. штатн. контролеръ табачн. фабрикъ 2 округа, кол. секр. Михаилъ *Денисовъ*—исключенъ изъ списковъ. Младшій нештатн. контролеръ табачныхъ фабрикъ 1 окр. отставн. поруч. Арсеній *Бородкинъ*—назначается старшимъ штатн. контролеромъ табачн. фабрикъ того же округа и окончивъ курсъ въ Харьковскомъ университетѣ Вильгельмъ *Ганъ* назначается младш. штатн. контролеромъ при винокуренныхъ заводахъ 4 округа. Начальникъ Воронежской почтово-телеграф. конторы стат. сов. Н. А. *Воскресенскій* переведенъ въ г. Мипскъ начальникомъ почтово-телеграфнаго округа. Бывш. учитель 2-го Воронежскаго приходск. училища Федоръ Игнатьевичъ *Давыдовъ* назначенъ нотаріусомъ

по городу Новохоперску; перемѣнены земск. начальн. 1 уч. Бобровскаго уѣзда н. ч. штаб.-капит. запаса Баронъ *Люденгаузенъ-Вольфъ* въ 8-й уч. тогоже уѣзда, 4 уч. Бобров. у. тит. сов. *Ахшарумовъ* въ 1 уч. Богучарскаго уѣзда, а на его мѣсто назначенъ дворянинъ Дмитрій Владиміров. *Норовъ* (и. д.); по г. Богучару городскимъ головою — куп. Петръ Михайлов. *Курановъ* и членомъ городской управы мѣщ. Федоръ Петровичъ *Цуриковъ*.

Распорядительный комитетъ Воронежской сельско-хозяйственной и кустарно-промышленной выставки.

(Канцелярія комитета находится при канцеляріи дворянскаго депутатскаго собранія (Малая Дворянская ул., домъ Дворянства).

Предсѣдатель комитета губернской предводитель дворянства *М. А. Вевитиновъ*. Члены комитета: Воронежскій Вице-Губернаторъ графъ *О. Л. Медель*, управляющій государственными имуществами Воронежской губерніи *М. А. Соловцовъ*, предсѣдатель Воронежской губернской земской управы *В. И. Колубакинъ*, предсѣдатель совѣта Воронежскаго отдѣла Императорскаго Московскаго общества сельскаго хозяйства *Ф. Д. Чертковъ*, предсѣдатель Богучарской уѣздной земской управы *И. А. Лисаневичъ* (г. Богучарь), *Ф. А. Шербина*, *А. В. Стрижевскій*, *С. М. Протопоповъ*, *В. В. Безобразовъ* *С. Д. Мысловскій*, *В. Е. Лобницкій*. Секретарь комитета — *В. Я. Яковлевъ*.

Губернское по квартирному налогу присутствіе (дополн. свѣдѣнія къ стр. 12).

Члены, избранные городскою думою: потом. почетн. гражд. Николай Алексѣевичъ *Клочковъ*, надв. сов. Владиміръ Евстафьевичъ *Лобницкій*; кандидаты: потом. почетн. гражд. Федоръ Иванов. *Полянскій* и Александръ Петров. *Клочковъ*.

Воронежское городское по квартирному налогу присутствіе.

Предсѣдатель — податной инспекторъ стат. сов. Евгений Евгеньевичъ *Лядскій*. Члены избранные городскою думою: Куп. Алексій Николаев. *Безруковъ*, потом. почетн. гражд. Дмитрій Григорьев. *Самосаловъ*, Алексій Никол. *Хрынниковъ*, дѣйств. студ. Всеволодъ Григорьев. *Веселовскій* куп. Сергѣй Сергѣевичъ *Иноземцевъ* и пот. поч. гражд. Федоръ Ивановичъ *Полянскій*.

Указатель адресовъ по г. Воронежу.

Показаны адреса лицъ, внесенныхъ въ адресъ-календарь по г. Воронежу. Имена и отчества обозначены сокращенно, начальными буквами; цифры поставленныя послѣ этихъ буквъ означаютъ страницы адресъ-календаря.

- Абрамовъ В. А. 24, Дѣвиченск. площ., д. дѣв. мон. М. И. 29, Семинарск. гора, соб. д. Аврамовъ А. И. 31, Базарная гора, соб. д. Агишевская А. А. 30, Поднабер., д. Волотовой. Агѣевъ М. А. 7, г. Валуйкв.
- Адамовъ Д. В. 16, 17, Подцеркови. д. Вознесенской пер.; И. В. 8, 15, 16, 17, Въ д. Троицк. Каведр. соб.; И. П. 9, г. Землянскъ.
- Айдарова А. Г. 34, зд. Училища Попеч. о слѣп. Акаемовъ Н. В. 14, Пятницк. пер., соб. д. Акимовъ Е. А. 24, 39, 3-я Дворян., д. Троицк. соб.; К. П. 27, Поднабережн., соб. д. № 4. Аламынъ Д. А. 10, рядомъ съ Окруж. Суд., д. Зацѣпина.
- Алейниковъ С. А. 17, Б. Дворян., д. Пуле. Александрова Ю. А. 33, Старо-Моск., д. Самбургской.
- Александровичъ К. В. 22, Поднабер., д. Андросенко.
- Александровъ Н. А. 34, Старо-Московск., д. Самбургской.
- Алексева Е. Д. 30, Мокрая, д. Аристова. Алексѣвскій Е. И. 23, Халютинск., д. № 4; О. В. 7, сл. Кантемировка, Богучарск. у. Алексѣвъ П. П. 3, Петербургъ.
- Алексинъ А. И. 3, 7, 11, Дворянск., Централ. гости.; П. Н. 18; ст. Углянка.
- Алтуховъ Н. Г. 11, Алексѣвск., д. Пищца; П. П. 30, зд. Дворянск. части.
- Алферовъ Г. Т. 17, 22, Тулинск. пер., д. Чугуновской церкви.
- Алѣевъ В. Н. 18, Попово-Рыночн., д. Мазурина. Анастасій епископъ 3, 15, 33, Митроф. мон. Анатолій епископъ 3, г. Калуга.
- Андреевъ А. 18, Разъѣздъ № 5; В. А. 20, Кавдарск. гора, д. Зиновьевой; В. М. 18, Бол. Московск., д. Ключковой; В. О. 6, Вънедкая, соб. д. № 23; П. А. 27, зд. Мих. кал. п.
- Андриановъ А. А. 32, Шенн. площ., д. Чернупшигина; А. В. 12, Н. М. 12, Дубниц., соб. д. Анисимовъ С. О. 9, 1 Острог., д. Евстратовой. Аносъ А. Н. 34; А. П. 31, 2-я Дворянск., д. Лислянского.
- Анохинъ К. Е. 27, зд. Мих. кал. корп. Анощенко П. М. 25, Грузов., д. Чернозубова. Антоновъ Я. А. 26, Б. Дворян., д. № 32. Ануфриевъ А. И. 11, уг. Бол. Алексѣвской и Мал. Садовой, д. Вознесенской № 4.
- Анучинъ М. П. 27, зд. Мих. кал. корп. Апцыферовъ Е. А. 25, 36, Введенская, д. Сверчкова № 10; А. Н. 12, г. Землянскъ.
- Аристова М. А. 27, Вознесенская, д. № 9. Аристовъ А. А. 17, 26, 30, Бол. Дѣвиченск., д. № 36; А. А. 16, 25, Вознесенск., соб. д.; М. А. 21, Б. Дѣвичен., д. Аристова № 36.
- Архангельскій В. И. 23, зд. Духов. семни. Аршеневскій А. Д. 7; В. Д. 7; Я. П. 7.
- Аскоченскій И. К. 23, уг. Мал. Чернавск. и Манежной, д. № 8; М. О. 17, 1-я Острогоск., д. № 6.
- Астафьева К. Е. 25, Старо-Московск., д. Герасимова № 16; К. Н. 26, Петропавловск., д. Паренаго.
- Астафьевъ Н. С. 21, Бол. Алексѣвская, д. Паренаго № 15.
- Астаховъ А. А. 6, г. Бобровъ.
- Атласнеръ Н. В. 7, сл. Петропавл., Богуч. у. Афанасьевъ И. Н. 2, 34, 44, Влзвъ Введенской ц., соб. д.; М. Н. 37, 38, Попово-Рыночн., д. Яковлева.
- Ахматовъ С. П. 24, Попово-Рыночная, д. Мануйлова № 29.
- Ахтырскій В. П. 30, 37, Мясная площ., д. Степанова.
- Бабченко А. А. 27, Богоявл., д. Глуценко. Багалѣй Д. И. 3, Харьковъ, Университетъ. Базилевичъ В. И. 16, 17, 23, Касакина, соб. д.; Д. А. 26, Воскресенск., д. № 5; Д. А. 25, Покровская, д. Капканщикова.
- Байковъ Н. К. 22, г. Острогоск.
- Барановъ А. М. 2, 31, 46, Халютинск., соб. д. Бауръ А. Н. 23, 26, Поднабережн., д. № 12.
- Безбородовъ Е. О. 10, Острожн. Бугоръ, д. Карецкихъ.
- Безобразовъ В. В. 19, 28, 110, ст. Ворон., д. № 9.
- Безруковъ А. Н. 1, 12, 31, 110, 2-я Острог. соб. д.

- Бекманъ К. П. 22, Мало-Алексѣевск., соб. д.
 Бенедико С. В. 12, 37, 39 уг. Старо-Московской и Покровскаго пер., д. Самбуурской.
 Береманъ И. О. 39, Покровск., д. Бухонова.
 Бернгардтъ А. Г. 4, 11, 109.
 Вибиковъ Д. Д. 37; М. М. 7.
 Вieronская О. Л. 25, Попово-Рыночная, д. Кюбаргина.
 Вланъ В. Г. 9, г. Усмань.
 Влиновъ К. Н. 14, Покровскій пер., д. № 5;
 О. О. 22, Семинарская гора, № 6.
 Влюммеръ С. М. 18, Мясная, площ., д. Попова.
 Влюмъ А. А. 25 и М. А. 25, Тулиновская, д. № 1; О. О. 39.
 Вобровскій В. Н. 13, на Краснянск. вин. в., Новохоперскаго у.
 Богатыревъ И. П. г. Землянскъ.
 Богдановичъ А. В. 34, 37, Москва.
 Богдановъ В. М. 19, ст. Журавка; П. С. 31, Ср. Московск., соб. д.
 Боголюбскій В. А. и П. А. 22, зд. Дух. семина.
 Богомоловъ Г. А. 7; И. Я. 11, Халютин., д. № 17.
 Богородицкій Н. С. 23, 24, Поднабер., соб. д.
 Богрянскій Я. А. 31, Консисторск., д. Зубова.
 Божко Г. 109.
 Боконъ П. М. 27, 28, 36, Халютинск., д. № 14.
 Болотниковъ П. В. 4, Варшавы, Суд. Палата.
 Вольманъ В. К. 4, 7, 35, 37, въ имѣн. Землян. у.
 Боргестъ А. К. 25, Покровск. пер., д. № 12.
 Борзобогатовъ П. П. 24, Дубницъ., д. № 19.
 Бореяша С. А. 20, Мало-Дворян., д. Гаушильдъ.
 Борисоглѣбскій В. П. 16, 22, зд. Дух. семина.
 Боровскій В. Н. 37; В. О. 20, Введенская, прот. ц. Введенія; Д. О. 20, Бол. Алексѣевск., д. № 4.
 Бородинъ Л. П. 20, Бол. Алексѣевск., д. № 14;
 М. С. 22, Дѣвиченск., д. № 2.
 Бородинъ А. В. 5, 109, Алексѣевск., близъ Чернавск. м. соб. д. № 3.
 Боживичъ Н. Н. 11, Острог., д. Васильева.
 Бочарниковъ И. Г. 18, В. Дворян., д. Ключковой.
 Бравтъ В. Н. 17 и М. Н. 25, Семинарская гора, д. № 1. В. С. 27, Тулиновск., д. № 2.
 Браницъ О. А. 6, 28, 39, Поднабережн., д. № 27.
 Бродскій О. М. 11, Б. Дворян., д. Харина.
 Бранцевъ М. В. 39, Покровская ул.
 Будбергъ Р. Ю. 7.
 Буйновскій Н. И. 20, Ср. Московская, гдѣ докт. Фроловъ.
 Буиновъ Е. О. 14, Нов. Московск., д. Вор. Отд. Гос. Б.
 Буйновъ Т. И. 14, Касаткина, д. № 2.
 Буланже К. В. 24, Ст. Москов., д. Самбыкина.
 Булатовъ Д. А. 13, г. Новохоперскъ.
 Бунаковъ Н. О. 4, с. Петино, Воронеж. у.
 Буренинъ С. П. 37.
 Буркинь Н. А. 11, Касаткина, соб. д.
 Бурнштейнъ Ю. О. 18, ст. Лиска.
 Буровъ А. В. 21, Въ зд. Дисципл. батал.
 Вутинъ Е. О. 8, 12, Поднабережн. соб. д.
 Вутке А. Р. 25, 3-я Дворянск., д. № 4.
 Буховъ К. И. 37, 38, близъ Круги. р., соб. д.
 Бухъ А. К. 12.
 Бучневъ В. А. 17, 33, 34, В. Дѣвичен., д. № 29.
 Бущневъ В. В. 2, 4, 18, 37, Бол. Дѣвиченск., д. Котаева.
 Биковскій П. К. 14, на Боринск. сахарн. зав., Задонскаго у.
 Биковъ В. Д. 18, Бол. Московская, д. № 31.
 Быловъ М. Н. 4, 23, 1-я Острогожск., д. № 6.
 Быстрянская Е. Н. 32, 33, Б. Дѣвицъ., соб. д.
 Быстрянской С. А. 9, 38, Б. Дѣвицъ., соб. д.
 Бѣлевцовъ А. Н. 5, г. Коротоякъ; Н. Н. 31, уг. Дубницкой и Логовой, соб. д.
 Бѣлолицкій I. I. 7.
 Бѣльскій Л. А. 31, Успенск. съѣздъ, д. Кашкина.
 Бѣляевъ В. И. 15, Нееловск., д. № 9; Е. Е. 4, 6, 24, 28, 39, Воскресенск., соб. д.; С. С. 31, Консисторская, д. Адамова.
 Вальтеръ В. К. 24, 29, Халютинская, д. Лковлева.
 Василевскій П. Г. 13, г. Валуйки.
 Василининъ Г. И. 9, г. Нажнедѣвицкъ.
 Василій архимандритъ 16, Митрофан. мон.
 Васильевъ Н. И. 20, Алексѣевск., д. № 20;
 I. М. 17, 23, 24, Сѣнная, д. Семенова; П. В. 19, ст. Пасѣково; Я. С. 11, Петроавловск. пер., д. Елисеѣвичъ.
 Вахтинъ М. Н. 29.
 Вашикинъ Г. С. 11, 33, 35, 36, Воскресенск., д. Черемисовой.
 Ваулинъ А. Н. 27, зд. Мях. кад. корп.
 Введенскій В. А. 17, станц. Воронежъ; О. В. 9, за Круглыми ряд., д. Перегокина.
 Вейнбергъ Л. В. 4, С.-Пб., Пушкинск. № 9.
 Вележева А. И. 23, Въ зд. Епархіал. уч.
 Вележевъ I. И. 16, Никольск., д. Кораблинова;
 М. А. 25, Въ отр. Покровск. ц., д. № 2.
 Веневитиновъ М. А. 3, 5, 34, 36, 110, д. Дворян. собр.; И. Н. 13; Т. Н. 13.
 Венгржиновскій К. О. 10, г. Усмань.
 Венертъ А. Э. 14, 39, уг. Воскресенск. и Мѣшанск., д. Пономаревой.
 Веревкинъ А. И. 7, г. Валуйки.
 Веронъ Е. 26, Въ помѣщ. гимназіи.
 Верховскій М. А. 5, 37, 38, Ключковск., соб. д.
 Вершининъ П. И. 20, 20, уг. 2-й Острогожской и Площади, д. Харина.
 Веселовскій Г. М. 4, 31, 39, 110, Б. Дворянск., соб. д.; П. Г. 7, г. Задонскъ.
 Веретенниковъ А. К. 12; И. В. 4; И. К. 12; Н. А. 31, 37, Б. Дворян., д. Веретенникова;
 Н. Н. 2, 47, Нееловск., д. Рошункина.
 Вивъень С. А. 2, Поповъ рын., д. Кабаргинихъ вѣдьяминова М. Н. 34, Тамбов. губ., Усман. у. с. Бангора, ст. Грязи К.-В.-Р. ж. д.
 Виноградовъ Н. В. 28, Поповъ р., д. Фролова.
 Владимірова А. М. 23, зд. жен. Епархіал. уч.
 Владиміровъ В. А. 28, Валовая, д. № 13. Д. И. 20, Подъяченская, д. № 6. М. В. 1, 4, Терновая поляна, д. № 13. М. М. 5.
 Владиміръ еписк. 3, 15, 16, Алексѣевск. мон.
 Владиславскій М. А. 18, М. Дворян., д. № 22.
 Воейковъ А. И. 37.
 Воищевъ В. Н. 31, 33, 39, Бол. Дѣвицкая, д. Лихачева; М. А. 8, 12, 24, 37, Щенная площ., соб. д.
 Волковичъ М. М. 23, Введенск., д. Чернышева
 Волковъ О. Г. 30.
 Волгъ-Ланевскій В. В. 18.
 Володинъ С. Д. 31, Касатк., д. Покровск. ц.
 Волоцкой В. А. 7.
 Вольненко М. А. 13, 109.
 Вольфовичъ К. П. 20, 2-я Смоленск., д. Архангельскаго.
 Воронцовъ А. П. 9, Богоявл., д. Минаева.

Воронина М. Н. 29.
 Ворошиловъ В. П. 18, ст. Сомово.
 Воскресенскій П. А. 6, 109; Н. В. 3, 4, 17, 34, 3-я Дворянск., д. Москалевой; Т. А. 23, Мало-Чернавская, д. № 25.
 Воюцкий М. О. 13, г. Новохоперскъ.
 Врановскій Г. А. 29.
 Вьюниковъ И. В. 11, Около Кругл. р., д. № 1.
 Высоцкий Н. С. 11, уг. Манежной и Мало-Чернавской, д. Чернова; М. И. 24, Бол. Дворянск., въ зд. гимн.; С. С. 24, Манежная, д. Третьякова.
 Вышеславцевъ А. М. 9, Мясная площ., д. Ульянищева.
 Выржиковскій Г.-Ю. Г. 20, Управление Тульскаго уѣздн. воин. нач.
 Вахирева Р. В. 29.
 Вахиревъ Д. В. 27, Б. Дворянская, соб. д. В. В. 4, 8, 24, 25, 36, Грузовал, д. № 22.
Гаазе В. О. 20, Поднабер., д. Перковской.
 Гаазъ-де-Грюненвальдъ А. А. 13, 109.
 Гавриловъ М. О. 32, Бол. Успенск., д. Михайлова.
 Гайъ В. 109.
 Гардеръ В. А. 27, зд. Мих. кад. корп. фонъ-Гарфъ А. А. 14.
 Гассаръ А. Н. 34, Въ зд. попечител. о слѣд.
 Гевеке Э. О. 17, 27, Мясная площ., д. № 14.
 фонъ-Гельсфрейхъ Л. Е. 13, М. Дворянская, д. Гаушильдъ.
 Герасимовъ А. М. 10, Бол. Дворянская, д. Замошниковая; В. В. 23, зд. Дух. сем.
 Германовскій В. П. 24, Грузовая, зд. Кад. кор.
 Геронцій иеромонахъ З. Залонск. мон.
 Герстъ Л. С. 27, Садовая, д. № 25.
 Гиждуу В. Г. 27, уг. Пятницкой и Никольской, д. № 1; В. Е. 30.
 Гинзбургъ И. И. 6, 35, 39, В. Дворянская, д. Михайлова.
 Гилевичъ Б. О. 9, г. Усмань.
 Глазуновскій Н. Н. 6, 28, 35, 39, Дѣвиченск., д. Дерябинна.
 Гличъ Е. П. 8, въ пом. Александр. дѣт. пр.
 Глузовъ В. Г. 13; П. А. 31, Бол. Дѣвицакая, соб. д.
 Глушковъ П. Г. 21, прот. Никольской ц., д. Воскресенскаго.
 Говоровъ В. А. 13, Въ зд. Духовн. уч.; О. И. 9, В. Дѣвицакая, д. Алтухова.
 Гоголевъ Н. С. 21, Никольская, д. Попова.
 Гоголь-Яновская А. Н. 26, Въ помѣщ. гимн.
 Голдшевскій П. О. 13, г. Бирючь.
 Головинскій А. И. 10, В. Дворянск., д. Самофалова.
 Головинъ А. И. 7; М. И. 3.
 Голосницкій Н. Н. 13, на Кутковскомъ вин. зав., Новохоперск. у.
 Голубевъ Д. Я. 19, уг. 1-й Острогожск. и Бол. Дѣвицкой, д. № 38.
 Гондаровская Л. И. 34, зд. уч. Попеч. о слѣд.
 Гондель К. В. 13, г. Новохоперскъ.
 Гончаровъ А. А. 10, сл. Бугурл., Бобров. у.; Г. А. 6, 26, 33, 35, 36, 39, уг. Дворянскій и Поднабер., д. Кислянскаго; С. И. 29, 30.
 Горазевъ А. О. 14, 39, Ново-Московск., д. Вор. Отд. Госуд. В.
 Горбунковъ Л. Н. 24, Введенск., № 16.
 Горденинъ П. М. 7.

Городнянскій И. В. 13, Б. Дворянск., д. Михайлова.
 Горскій С. 109.
 Горшковъ Д. Н. 14.
 Горьковскій В. 17, 26, Онуфриевск., д. Аскоченскаго.
 Гостевъ П. Е. 12.
 Гравировскийъ К. Н. 27, В. Дѣвичен., д. № 43.
 Графъ П. И. 9, г. Бобровъ.
 Граффъ С. В. 39.
 Гревсъ Д. М. 7.
 Грейденбергъ А. С. 35, 39, 109, Стар. Московская, д. № 7.
 Гремьячскій П. П. 21, въ зд. Дпсн. батал.
 Гретченко А. А. 11, Вогоявл., д. Волковыхъ.
 Грибоѣдовъ Д. К. 31, Вогоявленская, соб. д.
 Григоровскій М. П. 4, 16, 24, 36, В. Дѣвиченская, д. Старой гимназ.
 Григорьевъ С. В. 26, Ст. Московск., д. № 3.
 Гриммъ С. В. 20, Семинарск. г., д. Глѣбова.
 Громовъ И. М. 18, Покровск., д. Шведченко.
 Гроссманъ Э. Н. 17.
 Грохольскій Э. Г. 4, 17, 24, 25, Лѣсная, здан. Костела.
 Губаповъ М. М. 16, Алексѣевск. монаст.
 Гудковъ М. А. 14, на Хмѣленецкомъ сах. зав., Орловской губ.
 Гулевничъ В. П. 21, Около Техническ. уч. д. Посельскаго; С. П. 27, зд. Мих. Кад. корп.
 Гулинтъ Н. О. 21, Тулин. пер., д. Синицына.
 Гусева Е. И. 8, въ пом. Александр. дѣт. пр.
 Гусевъ М. В. 20, Дѣвиченск., д. № 12.
 Гутневъ Д. А. 26, Петровск. скв., д. Воковой.
Давидовъ И. В. 23, зд. Дух. семин.
 Дагаевъ И. И. 12, г. Корогоякъ; М. О. 11, Воскресенск., д. Архангельскаго.
 Дампель Х. Х. 4.
 Данковъ Т. А. 23, зд. Духовн. уч.
 Дебольскій С. Г. 18, Мѣщанск., д. Иванова прот. Пятницкой ц.
 Дейеръ М. П. 11, г. Залонскъ.
 Денисенко И. В. 109.
 Денисова В. О. 25, 32, 36, В. Дворянск., д. Маринск. жен. гимн.
 Денисовъ В. Е. 8; М. А. 13, г. Острогожскъ; М. 109.
 Денисьевскій А. Я. 15, Троицкая сл., соб. д.
 Дегтяревъ В. Е. 6, Б. Дворянск., въ зд. Губернской больн.; В. И. 5, 8, г. Павловскъ.
 Дѣбановскій А. В. 15, Помолог. Разсадн.
 Диденко Н. Г. 13, г. Павловскъ.
 Дикерманъ А. О. 17.
 Димитрій еписк. З. Каменецъ-Подольскій.
 Добровольцевъ П. I. 20, Петропавл., д. Маркелова.
 Добровъ И. В. 19, ст. Кантемировка.
 Доброворскій М. А. 9, близъ Жандармской горы, д. Павлова.
 Долгополовъ В. М. 6, 14, Вознесенская, д. Шалденова; Г. А. 17, Успенск., д. № 59; М. М. 10, близъ Пятнице. ц., д. Мамонтовыхъ.
 Долеринскій Н. П. 17, 25, подъ Семинарск. горой, д. № 1.
 Дочинскій В. О. 25, Мал. Дворянск., д. № 24.
 Дольскій Е. А. 17, Мал. Вогоявленск., д. № 1.
 Домбровскийъ И. О. 10, г. Усмань; К. О. 10, Поднабережная, соб. д.

Донецкая А. И. 26, Садовая, д. № 14.
 Донский А. П. 23, 2-я Острогжск., д. № 20;
 Т. И. 17, 23, 25, Вознесенский пер., соб. д.
 Дорощевъ В. Г. 21, М. Дворян., д. Сопкива.
 Древитцъ О. Л. 18, ст. Михайловка.
 Дроздовскій Н. В. 14, Ново-Московск., д.
 Ворон. Отд. Гос. Банка.
 Дубисса-Крачаевъ П. О. 9, Мало-Дворянск.,
 соб. д.
 Дураковъ О. Е. 19, ст. Дивногорская.
 Дьяковъ В. Н. 28, Мясная, д. № 4.

Евковъ Б. Г. 11, Нееловская, д. № 28.
 Евреиновъ С. О. 20, Нееловская, д. № 25.
 Егоровъ А. В. 29; П. Д. 38; А. П. 21, Въ
 оградѣ Покровск. ц., д. Егорова; В. А. 19.
 Разъѣздъ № 9; Н. И. 15, 17, Касаткина,
 д. № 3.
 Емельяновъ Н. С. 20, Алексѣевск., д. № 12.
 Ермолаевъ Н. З.
 Ермоленко Н. А. 30. Т. А. 6, с. Щучье,
 Бобровск. у.
 Ермоловъ А. С. 37, Петербургъ. Д. Д. 7.
 Ершовъ П. В. 28, зд. Мих. кад. корп.
 Есиповъ П. А. 5, г. Новохоперскъ.
 Ефимовскій В. П. 15, Халютинск., д. № 14.

Жайворонковъ П. Г. 15, Спасская, д. Попова
 Жардецкий А. Д. 11, Петропавл., д. Хребтова.
 Жеребьевъ П. Д. 24, Красенка, д. Улитной.
 Жильцовъ М. Г. 37.
 Житковъ А. П. 20, В. Алексѣевск., д. № 13;
 В. В. 10, г. Усманы.
 Жуковский В. И. 27, зд. Мих. кадет. корп.
 Жуковъ Г. А. 27, 3-я Дворянск., д. Либана.
 Журавскій Ю. Н. 21, сл. Придача, д. Астахова.
 Жуковецкій О. М. 8, г. Нижнедѣвильцъ.

Завьяловъ Я. М. 22, Ново-Московск., д. № 53
 Задлеръ В. О. 39, 39, Мало-Московск., д.
 Михайловскаго.
 Заиковъ В. Е. 27, Бол. Дѣвичен., д. № 27.
 Загѣвскій К. О. 5, 39, уг. Неелов. и Мясн.,
 соб. д.
 Замахаевъ С. А. 10, Магезная, д. Чернова;
 С. А. св. 17, 22, Тулинов. пер., д. Чугуновск. ц.
 Замѣтловъ Д. О. 30.
 Замятня М. И. 27, Г. Дѣвпцкая, д. № 30;
 Н. Е. 13, г. Задонскъ.
 Заннцъ И. А. 37, Хлѣбная площ., соб. д.
 Занфирова В. В. 27, зд. Мих. кадет. корп.
 Запольскій Г. О. 22, Бол. Дѣвиченск., зд.
 сем. обществ.
 Зарянко Н. С. 3, 4, 39, В. Дворянск., д. № 13.
 Зассъ М. Д. 18, ст. Воронежъ.
 Заурѣбръ Р. И. 19, Дворянск., д. Земскаго.
 Захава Н. Н. 28, зд. Мих. кадет. корп.
 Захаровъ М. М. 18, Разъѣздъ № 6.
 Захаревскій В. Н. 29, Богоявленск., д. № 11.
 Звегинцовъ И. А. 7, 34, г. Новохоперскъ.
 Звѣревъ С. Е. 4, 22, Мих. кадет. корп., квар.
 законоучит. М. Некрасова. С. П. 15, Ха-
 лютинская, д. № 2.
 Здекауеръ Н. О. 35, С.-Петербургъ.
 Здравомысловъ И. Я. 9, В. Дѣвпцк., д. Ми-
 хайловыхъ.
 Зейнъ Э. А. 27, зд. Мих. кадет. корп.
 Зеландъ А. О. 27, зд. Мих. кадет. корп.
 Зеленева О. А. 19, ст. Михайловка.

Зеленчукова А. И. 29, 30.
 Зимовновъ Н. М. 10, г. Усманы.
 Зубковъ И. В. 11, Логовая, соб. д.
 Зубовъ Е. О. 31, Конвисторская, соб. д.
 Зурицкая В. Е. 26, 1-я Острогжск., д. № 6.

Ивановъ А. П. 14, Скорняжный пер., д.
 Станкевича; И. А. 17, 24, 28, прот. Ильин-
 ской ц., соб. д.; И. К. 7, г. Коростоякъ; Л.
 П. 20, Близъ Дворянск. ч., д. Роменскаго;
 М. А. 2, 31, Подъяченск., д. № 14; М. К.
 11, сл. Троицкая, д. Ширлева; Н. А. 5;
 Н. И. 26, прот. Ильинск. ц. д. Иванова; И.
 Е. 26, В. Дворянск., д. № 36; П. Н. 13;
 П. О. 15, 17, Средне-Смоленск., д. Троиц-
 кой ц.; Я. О. 15, Пѣвченск. пер., д. № 13.
 Игнатовъ И. Д. 29, 32, сл. Ямск., д. Свири-
 дова; М. В. 15, Попово-Рыночн., д. № 5.
 Измайловъ В. В. 1, 6, Петровскій съѣздъ,
 близъ Попова Рынка, д. Спримонъ; П. И.
 11, Алексѣевск., д. № 1.
 Измалковъ П. Н. 7.
 Изумрудовъ П. С. 21, Мал. Дворянск., д. № 11
 Икорскій П. Г. 2, 36, Около Алексѣевск. м.
 на бер. р. Воронежца, д. № 17.
 Иловайскій Н. С. 13, г. Бобровъ.
 Ильинскій А. П. 16, Богоявленск., д. № 28;
 К. К. 2, 24, 38, Острожн. б. д. Ильинскаго;
 Н. К. 14, Ново-Московск., д. Вор. Отд. Гос. Б.
 Ингенцицкій И. А. 4, Воскресенск. ул.
 Иноземцевъ С. С. 31, 37, 110. Ср. Московск.,
 соб. д.
 Иродовъ С. Д. 12, г. Богучаръ.
 Исаевъ А. А. 10, Бол. Дворянск., д. Хвощи-
 ской; В. И. 4, 39, В. Дворянск. д. Столлъ.

Иерусалимскій А. Н. 10, г. Бобровъ.
 Иосифова А. М. 29, Крутая, соб. д.

Кабаргинъ М. П. 31, Попово-Рыночн., соб. д.
 Казаковъ И. А. 25, Мало-Дворянск., д. № 24
 Казаневскій Д. П. 24, 3-я Москов., д. Ухина.
 Казьминъ А. А. 11, 31, 38, Воскресен., соб. д.
 Е. А. 11, Касаткина, д. Рыжкова; И. А.
 18, Разъѣздъ № 2.
 Кайсеръ Ф. О. 2, 6, 28, 41, зд. Губ. Зем. Бол.
 Калачовъ Н. В. 12, 1-я Острог., д. Мюффе.
 Калгановъ О. И. 28, Поднабережн., д. № 16.
 Калининскій Н. Е. 9, г. Новохоперскъ.
 Калининвичъ С. С. 13, сл. Бутурлин., Бобров. у.
 Калугинъ П. И. 28, М. Дворянск., д. Кюи.
 Калужниковъ Н. И. 10, Семин. г., д. Глѣбова.
 Каминскій И. Я. 22, 24, Богосл., д. Петровой.
 Камне В. Р. 9, г. Задонскъ.
 Карамышевъ В. Г. 37.
 Каратѣевъ В. П. 27 п. П. Н. 6, зд. Михайл.
 кадет. корп.
 Карлашовъ И. А. 5, зд. Исправит. отд.
 Карлсонъ И. Г. 17, 33, близъ Петровск. сквера,
 соб. д.
 Карманова А. И. 26 и М. И. 27, Мало-Дворян-
 ская, д. № 14.
 Кармановъ Н. А. 13, 36, сл. Бутурлиновка
 Бобровск. у.
 Карпинскій И. В. 4. Малая Дворянская,
 С. М. 4, 26, 28, Учительск. семин.
 Карповъ Н. А. 21, Богоявл., д. Степанова.
 Карташевскій М. С. 6, г. Острогжскъ.
 Карташова А. П. 26, Воскрес., д. Водягиной.

- Картановъ М. С. 4, 35, 36, Воскрес., д. Бодляной.
- Кательниковъ М. А. 2, 35, Гасновск., соб. д.
- Каугертъ В. И. 9, 36, 39, Халютинская, д. Ширость.
- Каченовская О. Г. 33, Бол. Садовая, соб. д.
- Каченовскій 25, 36, Садовая, д. № 20.
- Кашурскій Ю. И. 18, Бол. Дѣвичен., д. № 9.
- Квѣцинскій И. О. 21, Средне-Смоленская близъ Жандармск., д. № 10.
- Кедровъ П. А. 11, Поново-Рыночн., соб. д.
- Керсекъ И. О. 24, Бол. Дѣвиченская, д. стар. гимн.
- Кильхентъ Н. А. 13.
- Кирикъ М. А. 27, Бол. Дѣвичен., д. Уѣздн. уч., д. № 28.
- Киселевъ А. П. 27, Садовая, соб. д.
- Кислянскихъ С. М. 24.
- Клементьевъ Г. Н. 19, уг. 1-й Острогожск. и Бол. Дѣвцкой, д. № 12.
- Климовъ А. С. 30.
- Климицкий А. И. 18, Дворянск., д. Растроповича, прот. Московск. ч.
- Клобуцкий С. М. 22, 35, Бол. Дворян., д. Гербъ Клокачевъ В. М. 30, Тулинов. пер., д. Ольшанской.
- Клочкова В. Н. 32, 33, 1-я Острогож., соб. д.; М. А. 26, Ключковск., д. Ключкова.
- Ключковъ А. П. 5, 7, 12, 33, 36, 38, 110, 3-я Дворянск., соб. д.; Н. А. 7, 31, 34, 110, 1-я Острогожск., соб. д.; А. Н. 38.
- Ключаревъ С. В. 7.
- Ключаревскій В. А. 20, уг. Елисейск. и Перелыгнск., д. № 7.
- Книримъ С. А. 25, Петропавл. д. № 15.
- Кнюферъ К. Э. 19, ст. Воронежъ, д. № 11.
- Кобезскій Н. М. 15, уг. Нееловск. и Логовой, д. № 32.
- Кожинъ Л. С. 5, г. Задонскъ.
- Кожуховъ С. Д. 5.
- Козачковская Е. И. 29.
- Козубскій А. М. 31, Базарн. г., д. Звонникова.
- Колесниковъ Е. П. 8; И. О. 6, Ключковск., д. Лыкина.
- Колодкина Н. А. 23, Въ зд. Епарх. учил.
- Колумбовъ А. Б. 11, Поднабер., д. № 2.
- Колчнскій В. С. 31, Подъяченск., д. Квицинской.
- Кольцовъ В. В. 10, Петропавловск., соб. д.
- М. И. 14, Бол. Дворянск., д. № 54; Н. В. 13, Петропавловск., д. Кольцова.
- Колобакинъ В. И. 4, 6, 7, 39, 110, Большая Дворянск., д. Адлеръ.
- Комаровъ А. О. 4, 9, 35, 36, Покровск., д. Майзель.
- Комова П. А. 29.
- Комовъ А. А. 28, 35, Мясн. площ., д. Устинова
- Копоровъ В. А. 4, 26, 35, 36, Глух. пер., д. № 8.
- Конисовъ П. Г. 22, Дѣвиченская, д. № 43.
- Кордюковъ А. А. 26, Богословск., д. № 2. А. Н. 9, Богоявленск., д. Полянскихъ. П. А. 27, зд. Мнх. кад. корп.
- Коргановъ М. М. 21, Жандармск., д. № 5.
- Кореневъ Д. Н. 39, Мал. Дворянск., свой д.
- Коровквинъ И. И. 9, Б. Дѣвцк., д. Мельникова.
- Коровниковъ М. Н. 22, В. Дѣвицк., д. № 1.
- Корозо І. А. 12.
- Корольковъ В. П. 21, Острогожск., д. № 6.
- Корякинъ Л. Р. 10, Петровск. Съѣздъ, (общ. Окр. С.), д. Заѣбнина.
- Костеничъ В. 10, 18, Ст. Московск., д. Рѣвникова.
- Костыревъ П. И. 15, Острожн. буг., д. № 28.
- Косыхъ П. И. 26, 37, Тулиновск., д. № 6.
- Котловъ А. Н. 38, зд. Ворон. Комер. Б.
- Котляровъ Б. В. 7, с. Пески, Новохол. у.
- Кохъ А. О. 25, Б. Дворянск., д. Вахирева.
- Копелевъ С. 109.
- Кравцова А. П. 32, Поднабережная, соб. д.
- Красенскій Е. В. 13.
- Красильниковъ В. М. 13.
- Краснобородкинъ П. О. 11, Лѣсная, д. № 11.
- Красноѣвневъ В. В. 20, Бол. Дѣвиченск., д. Гоголь-Яновской.
- Красовскій М. М. 28, зд. Мнх. кад. корп.
- Крашенинниковъ Н. О. 4.
- Кретининъ В. И. 38, Посудн. маг. Попова.
- Кретовъ А. С. 31, Покровская, д. Корзунъ.
- Кривкинъ М. П. 10, сл. Ямская, соб. д.
- Кривоносцовъ Л. А. 17.
- Кривошеинъ М. И. 32, 2-я Острогожск., д. Кривошеина.
- Крисановъ А. О. 11, Логовая, д. Дрючина.
- Критскій Н. А. 10, г. Задонскъ.
- Кричевскій Л.-З. В. 39, Б. Дворян., д. Попова.
- Кругиковъ Т. А. 22, 24, Глухой пер., д. Федлевскаго.
- Кубло А. О. 13, г. Острогожскъ.
- Кузнецовъ Д. Н. 15, Никольск. пер., д. № 9; Д. С. 27, Ср. Московская, соб. д.; Д. С. 25, Средне-Смоленск., д. № 5; П. А. 19, Разъѣздъ № 8; М. И. 4.
- Кулешовъ П. В. 21, Пятницкій пер., д. № 29.
- Кульневъ В. Д. 20, Острожннй буг., д. Скрибна.
- Кульчицкій К. Д. 19, ст. Ольгина.
- Кунаковичъ К. О. 12; П. О. 13, г. Острогожскъ.
- Кунинскій А. С. 2, 4, 34, 42, Бол. Дѣвиченская, д. Старченкова.
- Куральченко С. И. 12.
- Куровская Е. М. 8, 32, 33, 34. (в. Дворянская,
- Куровскій Е. А. 34, 35, 37. (Губернатор. д.
- Курчинскій К. А. 11, Халюгинск., соб. д.
- Кусовъ Н. М. 18, Разъѣздъ № 3.
- Кутеновъ П. А. 11, уг. М. Садовой и Алексѣвской, д. № 3.
- Кюп А. А. 2, 4, 8, 43, М. Дворянск., соб. д.
- Л**абзинъ М. И. 6, Введенская, соб. д. Т. И. 29.
- Лабутинъ К. Н. 6, с. Россось, Острогож. у.
- Лавровскій К. П. 21, Алексѣвск., д. № 19.
- Лавровъ Д. Е. 19, ст. Лиски.
- Лагановскій Э. К.-І. 14, Б. Дворянск., д. Михайлова.
- Лазаревъ С. А. 31.
- Лазоринъ В. Г. 28, зд. Мнх. кад. корп.
- Лакатогъ А. Д. 9, 2-я Дворянск., д. Лофшига.
- Лалица А. І. 17, Лѣсная, д. Римско-Катол. ц.
- Лалпо-Данилевскій М. Л. 18, Воскресенск., д. Смагина.
- Ларионовъ А. А. 31, Поново-Рыночн., д. Мигулевой; Я. Д. 2, 38, Богословск., д. № 8.
- Лебедевъ П. В. 2, 33, Мало-Богояв., д. № 5.
- Лебединскій В. В. 13, г. Острогожскъ.

Лебедянский С. Н. 22, зд. Дух сем.
 Левченко А. Г. 7; В. Г. 7; И. Г. 5, г. Бо-
 гучарь. И. Н. 14, Успенск., соб. д.
 Леоньев Е. П. 9, Халютинск., д. Шпрость.
 П. А. 20, Жандармск. г., д. Раевского.
 Лепельте В. Л. 27, Покровск., пер., соб. д.
 Лесенко И. Л. 6, М. Дворян., д. Зайцевскаго.
 Либант А. О. 4, 10, 3-я Дворянск., д. № 2.
 Лисаневичъ И. А. 4, 7, 8, 24, 33, 36, 110, Бого-
 явленск., д. Богданова (времено).
 Лисевичъ П. М. 20, Вознесенск., д. Воро-
 паева прот. Митрофан. монаст.
 Линднеръ А. Ф. 22, Касаткина, д. № 13.
 Литашенко В. А. 10, Ст. Московск., д. Уль-
 янцевой.
 Людтъ М. В. 2, Введенск., д. Мокряка.
 Лобачевскій К. И. 31, Неелов., д. Шабановой.
 Ловгиновъ Н. И. 5, г. Нижнедѣвичкь.
 Лопатинскій Б. Ф. 5, г. Валуйки.
 Лосевъ П. В. 25, уг. Б. Дворянск. и Не-
 ловск., д. Яковлева.
 Лофицкій В. А. 33; В. Е. 34, 110, Мало-
 Дворянск., соб. д.
 Дуара Е. Е. 26, Грузов., д. Ростовъ на Дову.
 Лукасевичъ Г. А. 18, ст. Воронежъ.
 Лукашевская Е. А. 8, помѣщ. Александрия.
 дѣтск. пр.
 Лукьянскій Н. И. 9, г. Бобровъ.
 Лукьяновскій П. И. 21, зд. Двигицкн. бат.
 Лукьяничковъ К. Н. 11, Ср. Москов., д. № 21.
 Лундъ Э. Н. 21, Б. Дворянск., зд. Вещ. скл.
 Лушинскій В. Л. 7, г. Богучарь.
 Лутвиновъ М. А. 8, г. Павловскъ.
 Лыскняъ И. Ф. 12.
 Львовъ М. М. 24, 29, Семинарск. г., соб. д.
 Лѣпневъ Г. Г. 27, Кручининск., д. Тропенко.
 Любимскій В. В. 15, Бол. Дворян., д. Попова.
 Лядскій Е. Г. 11, 12, 1-я Острогояская, д.
 Миронова.
 Ляпкинъ А. Н. 6, 31, 35, Покровск., д. № 3;
 А. И. 39, Покровск., д. Стрижевской.

Маврицѣй В. А. 4, г. Москва.
 Мазинъ С. А. 29.
 Мазуренко С. П. 21, Алексѣвская, д. № 10.
 Майзелъ Г. А. 4, 36, 39, Покровская, соб. д.
 Макаровъ П. И. 11, 33, 36, Садовая, д.
 Шерферъ.
 Мадновскій Н. Н. 18, 37, Дворянск., д. № 1;
 Г. М. 20, Алексѣвская, д. № 20.
 Манькова Е. Д. 30.
 Маргоритскій А. П. 20, Бол. Дѣвич., д. № 58.
 Маринъ А. А. 4, с. Подгорное, Ворон. у.
 Маркова А. И. 32, 33, у. Круглыхъ ряд. д.
 Нечаева.
 Марковъ Е. Л. 3, 14, 33, 34, 36, у. Круглыхъ
 ряд., д. Нечаева.
 Мартьяновъ С. В. 39, Воскресенская ул.,
 д. Пенчевскаго.
 Мартыновъ А. В. 21, Вихревск., д. № 20.
 Масаловъ А. П. 25, Манежная, д. № 2.
 Масловъ И. П. 18, Разъѣздъ № 4; М. И. 14,
 Вѣнецкй пер., д. № 36; М. М. 39.
 Мастницкій А. С. 10, г. Коротоякъ.
 Матвѣева А. И. 31.
 Матвѣевъ В. Ф. 27, 29, 30, Кадетск. корп.
 Махинъ М. А. 17, Введенская, д. № 45.
 Медведъ О. Л. 2, 15, 110, Мало-Дворянская, д.
 Гаушильдтъ.

Мелинцовъ В. Н. 13, На Мѣланскомъ вино-
 курен. зав., Нижнедѣвичк. у.
 Мельниковъ Д. В. 18, Бол. Дѣвичен., соб. д.
 Менглетъ В. А. 31, Стрѣлецк., д. Вѣлевцова.
 Меньшиковъ М. И. 12; Н. П. 10, Халютин-
 ская, д. Петрова.
 Меньшихъ А. Т. 7, г. Павловскъ.
 Мерещка А. В. 23, зд. Епарх. женск. уч.
 Микулинъ М. И. 31, М. Московская, д. Росчи-
 слевскаго.
 Микоша Б. А. 39, Уг. Дѣвиченской и Мок-
 рой, № 33.
 Милевскій С. Н. 20, 35, близъ Дворянск. ч.,
 д. Роменскаго.
 Миллеръ А. В. 10, уг. Алексѣвск. и Пере-
 лѣшиновой, д. Кромова.
 Миловановъ В. М. 23, Богоявл., д. Назарьева.
 Милоградскій Е. А. 15, Подлабер., д. № 25.
 Миловова И. Л. 21, Бол. Успенск., д. № 13.
 Минаевъ Д. М. 9, Богоявленск., соб. д.
 Минакова П. П. 26, Садовая, д. № 15.
 Миропольскій В. И. 4, 107, Саратовъ.
 Миропшиковъ Д. А. 31, Острогояж., д. Орлова;
 И. П. 25, Бол. Дворянск., д. № 33.
 Миртовъ М. К. 22, Бол. Дѣвиченск., здан.
 Семп. общежитія.
 Митрофановъ Л. Д. 29; Д. И. 16, 17, Лого-
 чай, д. № 15.
 Михайловскій М. П. 30; Ю. И. 23, 39, Мало-
 Дворянск., соб. д. № 24.
 Михайловъ И. И. 6, Бол. Дворянск., здан.
 Ворон. почт.-тел. конг. М. А. 5; Н. В. 19,
 Ключовск., д. № 31; Р. А. 31, Б. Дѣвич-
 кая, соб. д.; Р. К. 15, уг. Б. Дворянск. и
 Дѣвичк., д. Давыдовой.
 Михельсонъ П. И. 20, В. Дѣвиченская, д.
 Гоголь-Яновской.
 Мишина В. А. 23, зд. Епарх. уч.
 Мишиновъ Е. В. 13.
 Мишинъ А. Г. 9, г. Коротоякъ.
 Могилевскій М. И. 23, зд. Духовн. уч.
 Модестъ игуменъ 16, Митрофан. монаст.
 Можаровъ Г. И. 23, Вознесен., д. Шаламова.
 Мокренскій А. Л. 26, Бол. Дворян., д. № 25.
 Молчановъ Н. Л. 12, Острожа. б., л. Соколовой
 Моревъ А. М. 25, Мясная, д. № 7.
 Морозовъ А. А. 13, г. Землянскъ; П. Ф. 6,
 Бол. Успенская, д. № 40; Я. И. 16, 23, зд.
 Духовн. уч.
 Мороховъ А. П. 19, Разъѣздъ № 7.
 Москалевъ В. А. 31, 2-я Острогояж., д. Ширяева
 Муравлева С. П. 23, зд. Епарх. уч.
 Муратовъ С. Л. 2, 20, Алексѣвск., д. № 12.
 Мурашко С. Л. 6, 35, 39, М. Покровская, д.
 Буховова.
 Мурзинъ Н. Е. 10, 39, Поповъ-Рынокъ, соб. д.
 Муфель А. П. 7, 109.
 Мухановъ И. П. 11, М. Садовая, соб. д.
 Мысловскій С. Л. 2, 34, 45, 110, Воскресеп-
 ская, д. Русанова.
 Мытовъ Е. М. 19, Разъѣздъ № 11.
 Мяфке Л. И. 8, 17, 31, 33, 37, 1-я Остро-
 гояжская, соб. д.
 Мягковъ Я. И. 1, 14, 33, 34, Подъяченск.,
 д. № 14.

Народскій А.-И. С. 20, уг. Дѣвиченск. и
 Сред. Смоленск., д. № 32.
 Нагурскій Н. М. 11, Нееловск., д. Трушина

- Надеждинъ Н. О. 18, Бол. Москов., д. Ключкова; М. А. 30.
- Назаревскій А. Н. 11, Семинарск. гор., д. Червынской; И. Н. 9, г. Усмань.
- Назарьевъ И. П. 16, 23, Богоявлен., соб. д.
- Напрушевскій О. О. 2), Алексѣев., д. № 20.
- Нартовскій В. А. 9, Воскрес., д. Трофимова.
- Насвѣтвичъ В. А. 20, Мало-Дворянская, д. Шаповаловой.
- Насоновъ П. С. 26, 27, Ср. Смоленск., д. № 29.
- Наумовъ В. З. г. Богучарь.
- Небольсинъ М. О. 20, Жандармск., д. № 2.
- Неголяевъ И. И. 11, Мало-Венецкая, д. Малослова.
- Негребецкій И. О. 13, сл. Россось Острогского у.
- Недосѣкинъ А. Е. 32, Спасская, соб. д.
- Недѣтовскій Г. И. 4, 24, Вознесенск., д. № 11.
- Неклюдовъ П. А. 109, Центральная гостин., (временно).
- Некрасовъ М. И. 15, 16, 27, зд. Кад. корн.: И. И. 109, подъ Петровск. сквер., соб. д.
- Неклянский С. Г. 20, Пѣвченск., д. № 12.
- Непомнящій Е. М. 6 и И. М. 35, 39, Щепная площ., д. Васильева.
- Нестеренко В. А. 30, зд. Духовн. уч.
- Нестеровъ И. К. 20, Бол. Дѣвич., д. Девиерь. И. М. 29.
- Нечаева Е. Л. 26, 36, М. Дворянск., д. № 8.
- Нечаевъ И. Я. 3.
- Никитина В. П. 23, зд. Епарх. уч.
- Никитинъ И. Н. 8, Вѣнецкая, д. № 41; И. Н. 1, 2, 33, Острожн. буг.; К. И. 28, зд. Мих. кад. корн.; Н. Н. 30, зд. Мѣщан. ч.
- Никифоровъ М. С. 17, Успенская, д. № 19; М. 30.
- Николаевскій В. П. 11, 3-я Дворян., д. № 15.
- Николаевъ А. И. 4; Е. С. 11, Логовая, д. Болдыревой; Н. П. 19, ст. Сагуны.
- Николюскій М. В. 2, Введенская, соб. д.; С. И. 20, Дубницкая, д. Суркова.
- Никоновъ Н. 17, близъ Митрофановск. моп., д. Попова; Н. Г. 26, Вознесенск. спускъ, д. № 1.
- Новачадовъ Г. А. 26, Нееловск., д. Рошупкина
- Новиковъ Е. В. 9, с. Верхо-Тышанка, Бобровскаго у.; И. А. 2, 26, 38, Повровскій пер., д. № 5; М. В. 10, г. Землянск.
- Новицкій М. А. 19, Мясницк., д. Махновецъ.
- Новосельскій М. К. 19, Ст. Московск., д. № 16.
- Нордсгрантъ Л. И. 34, Бол. Дворянская, д. Пажетнова.
- Норовъ В. Н. 21, Острожн. б., д. Каченовскаго
- Носачевъ В. А. 12, Щемилловская, соб. д.
- Оболенскій П. П. 22, Касатъ, д. Ливденерь.**
- Оболонскій М. В. 37.
- Обыденный М. Е. 23, Дубницкая, д. № 20.
- Олаидеръ О. И. 26, В. Дворянск., д. Глазкова.
- Ольденборгеръ В. А. 10, Нееловск., д. Шульцъ.
- Ольденбургская Е. М. 3, 25, с. Рамонь.
- Ольденбургскіе П. Н., А. П., К. П., П. А. 37.
- Ольденбургскій А. П. 3, с. Рамонь.
- Опаровскій А. А. 9, г. Нижнедѣвичь; А. А. 14, 34, Поднабережная, соб. д.
- Орановскій В. П. 22, Богоявленск., д. № 37.
- Орелъ А. А. 27, зд. Мих. кадет. корп.
- Орловъ А. В. 5, 17, 28, Петропавл. пер., соб. д.; А. О. 15, Митрофановск. мон.; В. А. 18, 109, Блочковская, д. Титова; В. Я. 13; И. С. 23, Воскресенская, д. Снѣсарева; Н. А. 17, Петропавловск. пер., д. № 12; П. А. 15, 16, Подворье Троицкаго Кае. соб.; П. М. 19, Семин. г. л. Львовой; П. С. 12, Покровская, д. Калганшиковой.
- Орфеевъ В. А. 1, 5, Онуфриенск. пер., д. № 2.
- Осиповъ А. А. 32, Вѣнецкая, д. № 24.
- Остриковъ И. А. 10, В. Московск., д. Пожидаевыхъ.
- Остудневъ В. Е. 27, зд. Мих. кад. корп.
- Офросимовъ Н. Н. 9, Хлѣбн. площ., д. Заина.
- Павленко М. А. 25, Введенская, д. № 10;** Н. О. 13, г. Острогоскскъ.
- Павлова Н. Н. 30.
- Павловскій А. Г. 14, Коненсторск., д. Вор.
- Митроф. мон.; С. Л. 9, г. Нижнедѣвичь.
- Павловъ А. Г. 29, зд. Губернск. зем. бол.; В. Я. 38, магаз. Бухонова.
- Палецкій Н. А. 23, Щепн. пл., д. Васильева.
- Палицынъ А. В. 17, Ильинская, д. № 11; А. В. 23, Спасскій пер., соб. д.; П. Е. 16, 17, 23, 25, В. Дѣвиченск., д. № 11.
- Пантелеевскій Н. Н. 4, 28, Ворон. Технич. желѣзнодорож. уч.
- Паперно Н. Х. 17.
- Патти Ю. 26, Бол. Дворянск., д. Попова.
- Пашовкинъ М. А. 14, Бол. Дворянская, д. Земскаго.
- Пенчевскій Г. А. 8, 39, Воскресен., соб. д.
- Переверзевъ А. Л. 19, Кузнецк., д. Спассіанъ; А. Л. 12, г. Нижнедѣвичь.
- Перевертаннъ-Черный А. Д. 9, 39, Мясная площ., д. Степанова.
- Первозниковъ К. П. 9, 36, Бол. Дѣвичья, д. Авдѣва.
- Перрентъ-Сивельникъ Н. А. 5, 6, 7, 8, 15, 28, Бол. Московская, д. Харина.
- Переслѣтинъ С. Е. 20, Алексѣевск., д. № 20.
- Петровский С. А. 10, Поднабер., д. Титова.
- Петровъ В. А. 2, 30, Мало-Богоявл., д. № 14; Д. Е. 12, Касаткина, д. Болдыревой; Д. П. 19, 39, М. Дворянск., д. № 9; И. А. 2, 5, 27, 38, Ст. Московск., д. Фрицлейбъ; М. А. 10, Касаткина, д. № 8; Н. В. 6, 39, Садовая, д. Зубарева.
- Петропольскій М. М. 23, Богоявлен. соб. д.
- Писаревъ Д. Н. 10, В. Московск., д. Ашуркова
- Плютовскій І. С. 6, сл. Вутурляя, Бобров. у.
- Плювскій А. С. 23, Мясная гора, д. № 3.
- Плюхоцкой А. І. 24, 25, Нееловская, д. Роменскаго.
- Пляннскій И. П. 24, Ст. Москов., д. Кирсанова.
- Побѣдинскій А. П. 32, Скорняжн. пер., соб. д.; В. В. 20, Алексѣевск., д. № 20.
- Погребной Г. Н. 10, г. Землянскъ.
- Подольскій Д. Н. 5, 7, 37.
- Познякъ Д. М. 3, 34, Петербургъ.
- Покидовъ С. М. 21, сл. Придача, д. Поновыхъ
- Полкарповъ Н. И. 23, Нееловская, д. № 12.
- Поломскій В. О. 17, 2-я Алексѣевск., д. № 12.
- Полторацкая А. А. 4, Петербургъ.
- Поль К. Р. 24, Ключовская, д. № 38.
- Полѣвскій-Щипило Н. М. 13, г. Бобровъ.
- Полякова М. В. 8, пом. Александрин. дѣт. пр.
- Поляковъ Е. М. 17.
- Полянскій М. Г. 1, 3, Дубницкая, д. № 12; О. И. 10, 110, Бол. Садовая, соб. д.

- Пономаревъ М. И. 36.
 Попова С. М. 32, Старо-Московская, д. Бу-
 гаенцова.
 Поповъ А. Д. 12; В. К. 31, Нееловская, соб.
 д.; Г. К. 23, зд. Духовн. уч.; П. Н. 20,
 Введенская, д. № 14; К. Г. 2, 37, Неелов-
 ская, соб. д.; Л. М. 10, Старо-Московская,
 д. Акимова; Л. Н. 35, 39, Б. Дворянск., д.
 Адлера; М. В. 25; Н. А. 4; П. Г. 7, г.
 Нижнедѣвичь; П. Д. 10, Бол. Дворянск.,
 соб. д.; П. П. 10, Мокрал, соб. д.; П. С.
 30, 34, Нееловская, д. настѣд. Поповой;
 Ф. В. 21, зд. Дисципл. батал.
 Посельскій Е. А. 11, 1-я Острог., д. № 37.
 Посыльскій К. Д. 11, Логов., д. Сафоновой.
 Посудевскій Е. М. 20, Семинварск. г., д. № 4.
 Потаповъ М. П. 31, Вознесенская, соб. д.
 Потапьевъ В. М. 8, г. Павловскъ; Е. Н. 2,
 19 и С. Е. 21, Острожи. буг., д. Корецкой.
 Потриковскій Ф. Г. 13, г. Бобровъ.
 Пощевичъ Б. Л. 6, сл. Калачъ, Богучар. у.
 Правдинъ А. М. 4, 15, 16, 39, близъ Николаев-
 ской ц., соб. д.
 Преображенскій В. 23, Бол. Дѣвиченская,
 д. Семинар. общег.
 Прибыткова В. П. 25, Учит. Женск. Гимн.
 Н. Ф. 23, зд. жен. Епарх. уч.
 Прибытковъ А. П. 11, Петропавлов., д. № 14.
 Примогеновъ Е. Ф. 10, г. Задонскъ.
 Пришвицъ П. М. 9, г. Бобровъ.
 Прозоровскій П. А. 31, Воскресенская, д.
 Карченова.
 Проклой архим. 34, Зад. Богор. мон.
 Провевичъ А. А. 10, Халютянск., д. Петрова.
 Протопоповъ Н. В. 38; С. М. 4, 14, 110,
 Старо-Московская, д. Перетоккина.
 Прядинъ С. Н. 4, 25.
 Птицъ А. В. 11, г. Новохоперскъ.
 Путилинъ Г. И. 16, Богословск., д. № 11.
 Путилова М. А. 27, Ст. Московск., д. № 4.
 Пѣвцовъ Ф. И. 32, 38, Воскресен., д. Комитета.
- Р**
 Радванъ П. А. 18, ст. Воронежъ.
 Раевскій В. А. 1, г. Новохоперскъ.
 Разватовскій А. В. 27, зд. Млх. кад. корп.
 Ральцевичъ С. К. 18, уг. Садовой и 3-й Дво-
 рянской, д. Лютеранской церкви.
 Регинская Л. А. 25, Введенская, л. № 1.
 Рейнфельдъ Д. Я. 24, Мясная, д. № 6.
 Ретунскій П. Д. 14, Дубницкая, соб. д.
 Реухъ А. А. 27, 34, у Чернавск. моста, соб. д.
 Римскій-Корсаковъ А. И. 14, В. Дѣвичьяя,
 д. Мещерякова; Н. И. 20, Вознесенская,
 д. Толмачева.
 Родионовъ И. П. 21, Острожи. б., д. № 39.
 Родокопки Н. И. 2, 23, 38, Никольск. соб. д.
 Рожковъ П. Ф. 29.
 Рождественскій Т. С. 22, зд. Дух. семин.
 Розалиевъ-Сошальскій М. Г. 10, Вѣнецк., с. д.
 Ровенбергъ Л. Л. 28, Покровский пер., д. № 6;
 С. С. 10, Бол. Дворянск., д. Адлера.
 Розенфельдъ А. П. 17.
 Романихинъ Ф. Я. 32, Грузовая, Дѣсн. скл.
 Романовскій М. П. 16, 22, 3-я Дворянская,
 д. Смоленск. соб.; Н. П. 34, у Никольской
 церкви, соб. д.; П. И. 9, г. Задонскъ.
 фонъ-дери-Роншъ Г. К. 20, В. Дѣвичь., д. № 39.
 Ростовскій Н. А. 14, Ново-Московск., д. Вор.
 Отд. Гос. Б.
- Ростовцевъ Н. Д. 7, г. Острогомжскъ.
 Ростроповичъ В. Г. 24, Б. Дворян., л. № 35.
 Рошупкинъ Н. П. 4, Нееловская, свой д.
 Руднева С. П. 26, Богоявленск., д. № 4.
 Рудневъ И. Г. 12, Острожиный буг., соб. д.
 Рудченко И. Е. 13, г. Павловскъ.
 Румянцевъ Л. В. 34, зд. учил. прызр. о слѣп.
 Румянцевъ В. А. 14, Богоявл., д. Богданова.
 Русановъ В. П. 7; Н. И. 16, Воскресен., соб. д.;
 С. А. 7.
 Русанъ Н. В. 6, д. Дворянства.
 Рустановичъ А. А. 27, зд. Млх. кад. корп.
 Руфинъ В. И. 29, близъ Покров. дѣв. мон.
 Рыжковъ Н. П. 12.
 Рыжковъ В. П. 12, 34, Б. Дворян., д. Витте.
 Рѣпинъ Н. А. 4, 27, 33, 34, зд. Кадет. корп.
 Рѣичанскій Г. С. 11, г. Валуйки.
 Рюмпа О. С. 33.
 Рябининъ В. И. 2, 22, Вѣнецкая, д. № 20.
 Рябковевъ Я. П. Жандармская г., д. № 1.
- С**
 Сабининъ А. Х. 4, 6, 28, 33, 35, 36, 39, Бол.
 Московск., д. Сомме; В. Х. 25, Мало-Чер-
 навск., д. Некрасова; Е. И. 16, 17, 27, 29,
 зд. Городск. бол.
 Саввинъ А. Е. 13, 109, на Петропавл. винокур.
 зав., Павловскаго у.
 Савельевъ А. П. 1, 4, 14, Б. Дворянск., д.
 Хвоцинской.
 Савенковъ Ф. Е. 7, г. Землянскъ.
 Савостьяновъ В. П. 29; В. В. 2, 21, Подна-
 бережн., д. № 22.
 Сазоновъ А. Д. 18, ст. Каменская; П. Е. 24,
 Бол. Дѣвиченск., д. Метелькова.
 Сомецкій М. П. 17, 30, Вознесенск., д. № 15.
 Самофаловъ Д. Г. 8, 12, 37, 110, Бол. Дво-
 рянская, соб. д.
 Сафоновъ А. А. 7, г. Острогомжскъ.
 Сахаровъ А. П. 39, Бол. Дѣвичьяя, д. Мель-
 никова, В. М. 18, ст. Колодезная; И. И.
 18, уг. Садовой и 2-й Дворянск., д. № 32.
 Салердотовъ Е. П. 13, на Ольховатск. вино-
 кур. зав., Острогомжск. у.
 Сверчковъ Ф. Д. 4, 36, Введенск., соб. д.
 Свицицкій А. А. 19, ст. Евлаково.
 Свищовъ И. Л. 13, г. Нижнедѣвичь.
 Свѣтзаревъ Г. Е. 17, Ст. Московск., д. № 12;
 Е. Г. 16, 17, Касаткина, соб. д.
 Севастьяновъ Д. В. 37.
 Северинъ И. П. 5, г. Бобровъ.
 Селивановъ А. Ф. 4, Петербургъ; И. П. 39,
 Покровская, свой д.
 Селинъ М. А. 1, 5, 9, 109, Мал. Смоленск.,
 д. № 16.
 Селиховъ Н. Ф. 37, Сѣнная площ., свой д.
 Семеновъ А. Ф. 38, 2-я Острогомжск., соб. д.;
 В. В. 18, Бол. Дѣвиченск., д. № 23; П. А.
 2, 34, Подыченск., д. № 8; С. И. 10, г.
 Новохоперскъ.
 Сербиновъ П. А. 19, Мало Дворянск., д. Вер-
 тенникова.
 Сергѣевъ В. Я. 31, Бол. Дѣвичьяя, соб. д.;
 М. Я. 32, Вознесенская, соб. д.
 Сердобольскій Н. П. 23, Поднабер., д. № 27.
 Серединъ-Сабатинъ В. П. 21, Ст. Московск.,
 д. Самбуровкой.
 Соболевъ И. Д. 19, ст. Пухово.
 Сидорскій П. О. 9, Вознесенск., д. Потапьева.
 Силина А. А. 27, Ср. Смоленск., д. № 35.

- Силинъ А. П. 6 и Г. А. 6, 25, 35, 39, Ср. Смоленск., д. № 35.
- Сильвинъ В. Е. 32, 38, 39, Пятницкая, д. Расторгуева.
- Сильченковъ А. П. 23, Богословск., д. № 1.
- Синицынъ В. С. 12.
- Сивягинъ А. И. 21, Мало-Смоленск., д. № 8.
- Свида Е. М. 26, Семинарск. гора, д. № 3.
- Селобовскій Г. К. 21, 2-я Острожск., д. № 16; О. К. 22, Бол. Дѣвичен., зд. Семин. общез.
- Серябинъ А. М. 96, 3-я Дворянская, здан. Каоedr. соб.; Е. И. 9, г. Землянск.
- Скуратовъ С. А. 2, 32, 38, Попово-рыночная, д. № 15.
- Славятинскій С. И. 27, Перелѣшенск. пер., соб. д.
- Слуцкий З. И. 17.
- Случевскій К. К. 4, Петербургъ.
- Смирницкій А. П. 19, Разъѣздъ № 10.
- Смирновъ В. К. 24, Воскресен., д. Устиновской; К. И. 27, уг. Мало-Чернавск. и Манежной, соб. д.; Н. Н. 22, Бол. Дѣвиченская, зд. Семин. общез.; П. Н. 22, Поднабережья, соб. д.; С. О. 26, Ст. Московск., д. № 6.
- Смольяниновъ В. А. 18, Мѣшанск., д. Попова.
- Соболевъ А. С. 17, 29, Воскресен., д. № 29; И. П. 6, 27, 35, 39, В. Московск., соб. д.; С. А. 29.
- Соколова Е. А. 26, Острожн. б., д. Соколова.
- Соколовскій В. О. 19, Б. Дворянск., д. № 1; В.-А. А.-В.-А. 30, зд. Московск. части.
- Соколовъ Г. А. 9, г. Землянск.; Н. И. 12, Попово-Рыночная, д. Старова.
- Солнцевъ С. И. 27, зд. Кадет. корн.
- Соловцовъ М. А. 15, 110, Садова, д. № 5.
- Соловьевъ Л. Г. 36.
- Сомовъ М. М. 8, соб. д. Дворянской части.
- Сорокинъ В. М. 21, Богоявленск., д. № 29.
- Сотенскій О. Н. 27, зд. Кад. корн.
- Соцковъ П. В. 8, соб. д.
- Спасскій А. М. 3, 16, 22, 39, зд. Духовн. сем. баронъ-Спенглеръ А. Э. 21, Въ С.-Петербургу.
- Спиринъ В. О. 2, 39, 40, прот. Мѣшанской ч., д. Попова; О. I. 25, Попово-Рыночн., соб. д.
- Сивѣшевъ О. И. 7, г. Вобровъ.
- Сребрянскій П. В. 26, Б. Дѣвицкая, д. № 40.
- Стамбуловъ П. Н. 7, г. Вирючь.
- Станкевичъ Г. В. 9, Б. Дѣвицк., д. Ляхачевой; П. И. 7; В. В. 7.
- Станковъ Н. А. 19, Дворян. ч., Богоявлен. пер., д. № 4.
- Стаскій П. К. 12, Консисторская, близъ Спасской церкви, соб. д.
- Старковъ Н. О. 20, близъ Терновой церкви, д. Максимова.
- Стародубцевъ Г. К. 21, Поднабережн., д. № 5.
- Стелугъ И. А. 36, Москва.
- Степниковскій В. И. 7, Задонскъ.
- Степановъ Н. В. 21 и В. В. 21, Мясная площ., соб. д.
- Степановъ С. А. 28, зд. Мих. кад. корн.
- Стефановскій П. Я. 10, г. Задонскъ.
- Стедженитч С. К. 18, Вигелевск. пер., д. № 5.
- Стойкова Н. Я. 8.
- Стопнивичъ В. И. 23, Лѣсная, д. № 6.
- Сторожевъ В. Н. 4, Москва Архивъ Мняист. Юсти ин на Дѣвичьемъ Полю; И. И. 15, Спасск., соб. д.
- Стопа К. А. 19, ст. Подгорная.
- Страдомскій В. Я. 24, 27, зд. Мих. кад. корн.
- Страховъ В. А. 4.
- Стржалковскій Ю. С. 18, ст. Масловка.
- Стрижевскій А. В. 7, 14, 39, 110, 3-я Дворян., д. Стрижевскаго; В. А. 7, 14, Б. Дѣвицкая, д. Мещерякова; М. В. 7.
- Струковъ П. В. 6, 7, Б. Дѣвицк., д. Давыдова; Я. И. 5, г. Землянскъ.
- Струсевичъ П. К. 26, Вознесенск. спускъ, д. № 1; П. К. 21, Мѣшанск. д. Попова.
- Студенцовъ В. Н. 32, 1-я Острожск., соб. д.; М. И. 31, Ст. Московск., соб. д.
- Судаковъ М. А. 20, Семинар. гора, д. № 4.
- Сугетковъ И. Е. 18, Ключковск., д. № 31.
- Суринова Т. Д. 23, зд. Епарх. уч.
- Сухаревъ Д. К. 29.
- Сухонинъ С. С. 1, 8, Бол. Дворянская, д. Вансовича.
- Сивѣнскій П. А. 21, Глухой пер., д. № 2.
- Сыроваткинъ П. В. 19, Валовая, д. Роговцевой.
- Сысоевъ Я. Р. 24, здан. гимназій.
- Сѣровъ А. Е. 13, г. Острожжскъ.
- Табалаевъ И. А. 31, 2-я Острог., д. Земцова; И. А. 38, Спасская, соб. д.
- Тавастерна Н. В. 4, 26, Покровск. ограда, д. № 4.
- Тайровъ Д. Л. 23, зд. Духовн. семин.; П. Н. 17, Скорняжн. пер., д. № 7.
- Талинскій С. К. 10, В. Дворян., д. Земскаго.
- Тарабановъ И. В. 9, г. Новохоперскъ.
- Татарчукъ Н. Г. 13.
- Тевяшовъ В. Н. 34, Острожжскъ.
- Тенишевъ Н. А. 18, Старо-Московская, д. Самбургской.
- Теновъ Н. С. 8.
- Тимченко Н. П. 28, Пассажииск. здан., ст. Воронежъ.
- Типольтъ А. А. 7, Валуйки.
- Тищевъ П. П. 32, уг. Мясной и Богоявленской, д. Тищевой.
- Титовъ И. В. 5, 7, 15, 31, 32, 33, 36, 37, 38, 3-я Дворянск., соб. д.; М. Н. 37.
- Тихомировъ А. Л. 18, Поднабер., д. № 35.
- Тихомоловъ И. И. 13, 109, на Нижне-Карацкскомъ зав., Новохоп. у.
- Тихоновъ В. В. 2, 25, Вѣнецк., д. Ситниковой.
- Ткаченко Д. А. 27, Мало-Терновск., д. № 4.
- Токмачевъ Д. П. 11, Мало-Чернавск., д. № 26.
- Толвинская М. Ф. 26, Петропавлов., д. № 7.
- Толмачевъ К. И. 12.
- Толстой А. Н. 17, Введенск., д. Прибыткава.
- Томановскій В. Н. 7, Задонскъ.
- Томашевскій В. В. 13, при Дмитріевскомъ винокур. зав., Острожжск. у.; В. Н. 7.
- Томкевичъ В. М. 18, ст. Графская.
- Толчевскій Н. К. 7, Вирючь.
- Тройнинъ Г. Д. 19, 2-я Острожжская, д. Семеновой.
- Трачевскій И. М. 18, уг. Тулиновск. и Грузовой, д. Шницъ.
- Тржасковскій В. А. 7, Новохоперскъ.
- Троицкій В. П. 8, Коротоякъ.
- Трофимовъ Д. А. 9, г. Валуйки; I. С. 13, г. Павловскъ.
- Троценко М. О. 12, Кручининск., соб. д.
- Трубачевскій М. А. 19, Мал. Дворянская, д. Ливинскаго.

Тумаловский Г. Ф. 18, Введен. д. Афанасьева.
Тумской А. Н. 21, Воскресенск., д. № 6.
Тунцовский Н. П. 21, Попово-Рыночная, д. Жмуренко.
Тушков М. П. 31, М. Московск., соб. д.
Турбин В. 3.
Туров Д. Д. 27, зд. Мих. кадет. корп.
Тюменев Д. Г. 22, Мѣщанск., д. Попова.

Уваров О. А. 31, 2-я Дворянск., соб. д.
Убраинский Ф. Ф. 19, ст. Калитва.
Удрийх Н. А. 9, г. Задонск.
Урбанович В. Ф. 21, Скорняжвий, д. № 9.
Урсуд А. Ш. 7.
Усердский В. В. 15, Мясная, д. № 9.
Усов А. А. 13, г. Новохоперск.
Успенская В. И. 8, пом. Александр. дѣт. пр.
Успенский М. И. 23, Нееловск., д. № 7; С. В. 11, Поднабережн., д. Смирнова.
Ухняев А. В. 31, 32, 37, Мало Московская, соб. д.

Федоров А. С. 10, г. Корогольк.; В. П. 19, ст. Бык; П. Б. 34, близъ Чернаск. м., соб. д.; М. К. 10, Поднабережн., д. Севастьянова.

Федотов П. И. 2, 4, 5, 16, Ср. Московск., д. наслѣд. Шатовыхъ.

Федяевский Б. В. 4, 6, 33, 36, 39, Мясн. площ., соб. д.; К. Б. 4, 11, 35, 36, Мясная площ., д. Федяевского.

Фейст В. К. 21, Поднабережн., д. № 17.

Феокистов Д. Ф. 10, г. Нижегородск.
Фере И. Ф. 31 и Ф. Ф. 4, 17, 24, 25, здан. Лютеранской церкви.

Фетиняев А. А. 18, Б. Москов., д. Тупикова.
Фиденберг Н. Н. 21, Богословск., д. № 1.
Фань-дерь-Флитъ П. А. 9, г. Усмань.

Филиппович А. Л. 20, Богословск., д. № 1.
Филиповский П. С. 9, Халютинск., д. Ефимовского.

Филипов В. Д. 21, зд. Дисципл. бат.

Фоминкин М. А. 28, зд. Мих. кадет. корп.
Фриц К. Ф. 17.

Фролов А. П. 6, 31, 34, 34, 39, Ст. Московск., д. Петрова; В. Н. 12, г. Павловск.; Ф. Т. 28, Мал. Садовая, д. № 10.

Фукс Г. Ф. 24, Нееловская, д. № 23.

Хобаров Н. П. 20, Подъяченск., д. № 12.
Ханевский Н. С. 18, уг. Боговлянской и Воскресенской, д. № 1.

Харип Н. Ф. 12.

Харитонов М. Я. 32, Ст. Московск., соб. д.

Харѣвич Н. Н. 13, г. Задонск.

Харѣвич Я. А. 7, Нижегородск.

Харламов В. В. 2, 49, Манеж., д. Кабарнинныхъ.

Хартулар К. К. 22, Бол. Дѣвнцк., д. № 47.

Хейфлиц Е. С. 7, г. Новохоперск.

Хлопцев М. К. 23, зд. Духовн. уч.

Хованский А. А. 4, 39, близъ Камен. м. свой д.

Ходорович Ф. Ф. 24, В. Дѣвич, д. Аксенова.

Ходоровский П. К. 22, Хлѣбн. площ., д. № 2.

Ходский И. В. 10, Лѣсная, д. Степанова.

Холодный Г. М. 4, Новочеркасск.

Хрососкуло Л. И. 10, г. Нижегородск.

Хруцкий Д. И. 14, Нов. Московск., д. Ворон.

Отд. Гос. В.

Хрущов Г. И. 14, въ Землянск. у. Ф. И.

26, 35, 39, Бол. Дворянская, д. Адлеръ.
Хрвникоу А. Н. 110.

Цѣтковъ П. В. 18, ст. Михайловка.

Цельовский Г. А. 27, зд. Мих. кад. корп.

Цецфель В. В. 26, Семпнарская, д. № 4.

Цивляев И. М.-3. 17.

Циневский А. Р. 11, Бол. Дворянск., городской д., при Московск. ч.

Цюлковский А. Ф. 15, на Вознесенскомъ спускѣ, д. Попова.

Цукановъ В. П. 27, зд. Уѣздн. уч., № 28.

Часовниковъ И. П. 11, г. Вирючь; Я. П. 11, Ср. Смоленская, д. № 19.

Чеботаревъ В. И. 8, 9, 16, 3-я Дворянская, д. Стрижевского.

Чебышевъ Д. К. 20, гости. Мосьва № 12.

Чекановский С. М. 13, на Маринскомъ винокурен. зав., Корогольск. у.

Черемисинова Н. В. 32, Воскресен., соб. д.

Черемисиновъ А. П. 37.

Черечукинъ С. Д. 15, Ср. Смоленск., д. № 7.

Чериковъ В. М. 21, Бол. Дворянская, д. Адлера.

Черкасовъ М. М. 28, Попово-Рыноч., д. Даева.

Черниковъ И. И. 27, зд. Мих. кад. корп.

Черницкий В. А. 11, Алексѣевск., соб. д.

Чернушенко И. И. 10, Нееловская рѣд. Дворян. ч., соб. д.

Чернышевъ К. И. 16, 17, 24, Введенская, д. № 12.

Чертковъ Ф. Д. 3, 4, 7, 37, 110, уг. Садовой и Мало-Дворянской, д. Воищева.

Чечулинъ А. И. 20, Петропавловск., д. прот. церк. Петра и Павла.

Чигаевъ А. Ф. 9, Нееловск., д. Вѣляева; Е. Ф. 2, Халютинск., д. Чигаевой; Ф. С. 2, 48, Халютинск., соб. д.

Чиковъ С. П. 7, Задонск.

Чорбо Л. Н. 18, ст. Давыдовка.

Чубинский М. И. 24, Введенск., д. Мокряка; М. С. 12, уг. Боговлян. гор., д. Матвѣева.

Чувъ А. Н. 28, 29, зд. Мих. кадет. корп.; А. А. 10, Бол. Дѣвнцкая, д. № 43.

Чулковъ И. Ф. 13; К. Г. 11, близъ ц. Иоанна Предтечи, соб. д.; Ф. С. 21, Поповъ рын.

Вигельский пер., соб. д.

Чумаковъ В. Ф. 11, М. Дворян., д. Сопкиова; Н. А. 21, Втор. Дѣвнцк., д. № 3.

Шаламовъ И. Е. 38.

Шаповаловъ Ф. С. 26, 28, 29, 30, Малс-Дворянская, д. № 11.

Шатиловъ П. И. 20, въ отпуску въ г. Михайловѣ, Рязанск. губ.

Шатовъ М. Л. 7, г. Острогосежъ.

Шаттенштейнъ И. М. 19, 31, 39, 1-я Острогосежская, п. Мюфке.

Шауровъ В. И. 10, Бол. Дѣвнцкая, соб. д.

Шафранковскій А. С. 14, г. Бобровъ.

Шведеръ А. Л. 26, на чугуни-литейн. зав. Гаусмана.

Шебановъ Г. С. 21, Нееловская, д. № 34.

Шевченко А. М. 22, Касаткина, д. № 12.

Шелеховъ В. А. 18, Подъяченская, д. № 26.

Шеметовъ Г. П. 4, 8, въ Москвѣ, Пречистенской ч. 2 уч., по Власевск. пер., д. Львовой.

Шениъ Г. А. 10, В. Дворянск., д. Харина.

- Шидловскій Н. И. 5, 7, г. Бирючь; С. И. 7. Юркова М. И. 26, Бол. Дворянск., д. № 25; Ширкевичъ С. И. 23, зд. жен. Епарх. уч. С. И. 26, Воскресенск., д. Бодягина. Шинкинъ А. Н. 27, зд. Кадет. корп.; А. С. Юровскій І. Э. 22, Московская гост. № 9. 21, прот. Никольск. и., д. Воскресенскаго. Юхневъ А. У. 18, ст. Воронежъ. Шмейсеръ А. В. 29; В. А. 18, ст. Раздѣльная. Язвицкій А. С. 9, г. Вобровъ. Шпереръ В. К. 13, 109, г. Новохоперскъ. Яковлевъ В. М. 10, 39, близъ Камен. м., д. Шрамъ В. Э. 8, г. Острогояскъ. Боскрева; В. М. 35, Воскресенск., д. № 14. Шталева А. М. 3, Бол. Манежная, д. № 1; Яковлевъ В. М. 27, зд. Мих. кад. корп.; В. Штателъ А. М. 27, Петропавловск., д. № 9. Я. 110; Н. М. 10, г. Вобровъ; Н. П. 31, Штишевскій А. И. 11, г. Острогояскъ. 37, 2-я Дѣвичья, д. Жильцова. Шулянская Е. Э. 26, Бол. Дѣвичья, д. Якубовичъ А. А. 7, г. Новохоперскъ. Метельникова. Яловскій В. Э. 2, Петропавлов. пер., д. Шуриноу М. К. 8, близъ Крумыхъ ряд., Вожикой, кв. Дюдо. д. Гроженскаго; Н. А. 7. Яновскій В. А. 9, Ср. Московская, д. Богдаловой. Янушевскій П. А. 19, Дворянская, д. Веселовскаго. Янчевскій Д. Э. 20, Подъяченск., д. № 21. Янъ А. П. 25 п. П. П. 27, Ср. Смоленск., д. № 22. Ярошевичъ В. І. 18, Воскресенская, д. Шуриновой. Ястребовъ С. З. 22, Богоявленская, д. Грибоѣдова.
- Ш**екинъ В. Н. 13, г. Острогояскъ. Шелкунова М. В. 26, В. Дворянск., д. № 16. Шедоковъ Н. М. 31, 2-я Дѣвичья, д. Тулиновхъ. Шенетильниковъ В. Н. 13, г. Задонскъ. Щербина Э. А. 1, 3, 6, 10, 37, 110, Покровскій пер., д. Бянова. Щербовъ И. И. 27, Ср. Московская, д. Шетовой.
- Э**йделманъ-Левичъ М. С. 18, ст. Лиски. Эйхенбаумъ Н. Д. 34, Бол. Московская, д. Ашуркова. Эманская А. П. 23, зд. жен. Епарх. учил.
- Ю**мбергъ Д. В. 23, Тулиновск. пер., соб. д.
- Едоровъ П. А. 24, зд. Епарх. уч.; П. Э. 23, Дубницкая, л. № 3. Эедотовъ А. П. 10, г. Новохоперскъ; В. А. 27, Дѣвичья, д. № 8; Я. А. 13, 109. Эивейскій А. А. 15, зд. Консисторіи; А. 24, Бол. Московская, д. № 1.

Алфавитный указатель къ адресъ-календарю.

Показаны фамиліи лицъ, служащихъ въ уѣздныхъ городахъ и уѣздахъ.

- | | | |
|-------------------------------|-------------------------------|-------------------------------|
| Абакумовъ 80. | Азаровъ І. В. 77; С. П. 68. | Агеничь 76. |
| Абалмасовъ 93. | Айгустовъ 92, 96. | Алентьевъ 69. |
| Абрамовъ Е. И. 46; М. Я. 65; | Акаѣловъ 58. | Алехинъ А. П. 75; А. Э. 48; |
| І. 63; І. Э. 92; І. Э. 92; П. | Акменковъ 61. | В П. 73, 74; І. 81; І. П. 81. |
| Д. 62; Э. Э. 92. | Акимова А. А. 76; І. П. 82; | Алисовъ 40, 82. |
| Авдѣевъ 42. | М. Н. 81; Н. И. 63; П. Н. 81. | Алонцевъ 41. |
| Авсенева В. Д. 62; В. И. 63; | Акуловъ 61. | Алтуховъ А. Е. 74; Т. С. 73. |
| М. В. 68. | Албинскій Н. М. 71; П. М. 55. | Алферовъ А. О. 43; А. Т. 77; |
| Автономовъ А. М. 56; В. В. | Алейниковъ 49. | В. Е. 54; В. Т. 100; В. Т. |
| 43; В. Н. 81; В. П. 100; Д. | Алейникъ 67. | 49; Г. П. 100; І. С. 63; І. |
| П. 88; І. Г. 100; І. Д. 62; | Александрова Е. В. 96; Е. | Т. 44; М. И. 91. |
| І. М. 55; М. В. 48; М. В. | Г. 66. | Алѣевъ 84. |
| 58; П. 73; П. С. 55; С. В. | Александровъ А. 81; А. А. | Аметистовъ 54. |
| 94, 98; М. П. 105, 106. | 41; В. И. 49; Д. М. 82; Е. | Амифоровъ 78. |
| Агѣва 66. | М. 101; Н. А. 93; Н. Т. 103; | Амеловскій 43. |
| Агѣевъ Д. М. 76; І. П. 43; | І. И. 55; М. 87; М. М. 40; | Апаньевскій 42. |
| М. А. 63, 66; М. Н. 86; П. | М. П. 55; Н. А. 40, 41, 42; | Апиреевскій А. 81; М. Г. 99; |
| М. 62. | Н. П. 100. | П. А. 67; П. М. 100; Э. А. |
| Адамовъ А. В. 100; В. А. 48; | Алекѣевъ В. А. 69; В. В. | 67. |
| Д. 96; Д. А. 96, 99; П. А. | 68; Г. В. 41; Д. З. 45; П. | Адреевъ М. Е. 89; Н. А. |
| 107. | Г. 83; П. П. 99. | 58, 59; С. Е. 67. |
| Адаменко 42. | Алекѣевскій А. А. 49; В. | Андриановъ 69. |
| Адерихинъ 73. | 47; І. А. 49; П. Н. 55. | Авдющенкоу 95. |
| | Алекѣенко 99. | Анвиндиновъ А. Д. 41; Н. |

- П. 85; Я. А. 41.
 Апохия А. 63; Н. М. 86;
 Н. И. 43; П. А. 88, 89, 90.
 Антонов А. А. 81; Г. В. 88;
 Г. И. 78; I. А. 91; П. С.
 103; С. Г. 96, 98.
 Анциферовъ 74, 75.
 Аншелевичъ 102.
 Аполосовъ А. П. 91; Г. П.
 73; I. И. 92.
 Антекинъ 54.
 Апанасенко 105.
 Араюль 42.
 Аристовъ I. А. 100; Н. А.
 86; П. 77; П. П. 77; Д. I. 107.
 Артемовъ 69, 70.
 Архангельскій А. Е. 54; О.
 П. 68; Д. Е. 108.
 Архиповъ 90.
 Аршеневскій А. Д. 87; В. Д.
 87, 88, 90; Я. П. 87, 88, 89.
 Аскоченскій В. Е. 48; М. К.
 77; С. О. 50.
 Ассиевъ 62.
 Астаховъ 51.
 Астредниовъ 76.
 Асфевъ 66.
 Афанасьевъ Д. М. 73; Н. Н.
 93; С. Д. 94.
 Ахшарумовъ 110.
Бабиншевъ Е. Н. 97; М.
 Н. 94, 99.
 Бажановъ 45, 46, 47.
 Баженовъ В. И. 63; П. В.
 63; Т. В. 54.
 Базарный 42.
 Базилевскій 64.
 Базиковъ 104.
 Базилевичъ 66.
 Базилевская 66.
 Базилевскій Г. М. 53; Е. А.
 100; К. Е. 55; К. Е. 73;
 М. В. 82; М. Е. 102; Р.
 Е. 83.
 Байеръ 63.
 Байковъ 59, 60.
 Байцуровъ 53.
 Балкъ 95.
 Балутинъ 63.
 Барбаринъ А. 49; Е. Н. 100;
 И. И. 42; Л. С. 48; П. Е. 44.
 Бартеневъ 102.
 Баршинниковъ В. А. 76.
 Басенко 67.
 Башмаковъ 106.
 Басковъ 103.
 Бартоломей 107, 107.
 Безбородовъ 78.
 Бездѣтковъ 101.
 Безруковъ 41.
 Беззовъ 64, 66.
 Безусть Г. К. 42.
 Безхмельницкннъ Г. Н. 42;
 Н. Н. 42.
 Бельгосонъ 54.
 Бемъ 94, 98, 99.
 Бережной Д. С. 67; Н. В. 67;
 П. А. 101.
 Берентъ 40.
 Бернатовичъ А. А. 84; А. О.
 83, 84, 85.
 Бернгардтъ 51, 52.
 Векъ 108.
 Березкинъ 106.
 Бибиковъ 60.
 Бирюковъ Д. Н. 99; М. Н. 95.
 Битковскій 101.
 Благовидовъ 69.
 Блишковъ 91.
 Блоха 99.
 Вобинъ 81.
 Богатниковъ 72.
 Богатыревъ В. И. 92; В. П.
 82; I. М. 73; М. В. 55; П.
 В. 68.
 Богдановъ К. О. 73; В. В.
 108, 108.
 Богдановичъ 74.
 Боголюбовъ 81.
 Боголюбовскій Н. И. 92; А.
 О. 100.
 Богомоловъ А. 86; А. А. 77;
 А. В. 78; А. И. 77; А. Н.
 92; А. С. 53; В. Н. 48; Д.
 Н. 55; П. 77; I. 76; I. Н.
 77; М. А. 73; Н. 87; Ф. Т.
 73; О. Т. 69.
 Богословскій И. М. 62; М.
 П. 45.
 Богдавленскій 48.
 Богушевскій Б. В. 68, 69; К.
 А. 40.
 Боевъ 96.
 Бокаревъ 46.
 Болговъ 86.
 Вологовъ 83.
 Болдыревъ Р. М. 42; О. А. 93.
 Болховитиновъ А. Н. 88; П.
 М. 79, 80; I. В. 72; М. С.
 50.
 Бондаревскій А. С. 104; Г.
 С. 58; Н. И. 41; П. О. 60.
 Бондаръ 49.
 Бондаревъ С. А. 61; Я. В.
 56; А. А. 61.
 Бордюговскій 61.
 Борейша 42.
 Борисовъ А. О. 86; Д. С. 70.
 Борисоглѣбскій 41.
 Бородинъ 76.
 Бочаровъ А. Г. 40; О. Н. 102.
 Бочкачевцовъ 108.
 Брагинъ 56.
 Бразиниковъ 94.
 Братусъ 66.
 Бриллиантовъ 71.
 Брославскій 101.
 Брѣвевъ 56.
 Брюховицкннъ 65.
 Брянцевъ 77.
 Будаговскій 64.
 Бударинъ Е. И. 76; О. Н. 70.
 Будбергъ-фонъ-Бенизгаузенъ
 63.
 Будуновъ 48.
 Булгаковъ 93.
 Буловичъ 93, 98.
 Бунинъ I. I. 77; М. Д. 91;
 Н. П. 57; П. А. 101; П.
 П. 45.
 Бунчукъ 65, 66.
 Бурачковъ 63, 64.
 Бурдуцкннъ 56.
 Бучневъ 55.
 Бутко 99.
 Бувовичъ М. И. 47; И. К. 48.
 Бутовъ 101.
 Бурмановичъ А. Ф. 103, Ю.
 О. 105.
 Бурцевъ 85.
 Вухоновъ 41.
 Быковский И. А. 62; Т. М.
 100; Т. А. 103.
 Быковъ К. В. 74; П. И. 41.
 Бѣдинъ А. А. 68; В. В. 63;
 О. А. 68.
 Бѣлозоровъ А. Я. 48; Е. 105;
 Е. Н. 105, 106; Е. 105; М.
 М. 68; Н. С. 62; П. М. 63.
 Бѣленцевъ А. Н. 79, 80; Е.
 Я. 105.
 Бѣлокобыльскій 67.
 Бѣлоконъ 102.
 Бѣлокопытовъ 73.
 Бѣлолицкннъ I. I. 63; С. I.
 64; С. О. 63.
 Бѣлоновскій 51.
 Бѣлоусовъ 94.
 Бѣлхъ 49.
 Бѣльниковъ 103.
 Бѣльниковъ 77.
 Бѣляевскій 47.
 Бѣляевъ А. В. 82; Д. В. 93;
 I. А. 62; М. Е. 42.
 Бѣлинскій 93.
Вавиловъ В. А. 88; П. Д. 94.
 Вавсовичъ А. А. 57, 59; В.
 О. 79.
 Василевскій 51, 65.
 Василенко 101.
 Василенко-Иваницкннъ 74.
 Василенковъ 49.
 Василяннннъ 82, 84.
 Васильева А. В. 60; Н. А. 97.
 Васильевскій В. О. 86; Д. П.
 107; М. О. 48, 77.
 Васильевъ А. А. 81; А. А.
 82; А. А. 82; В. 53; В. А.
 53; В. В. 83; В. Д. 101;
 В. Л. 93; В. С. 64; Д. О.
 67; И. В. 42; Н. П. 84; I.
 Е. 48; М. А. 92, 93, 96,
 98, 101; М. В. 72; Н. М.
 63; П. А. 101; П. В. 101;
 П. Н. 84; С. К. 68.
 Введенскій С. Н. 72.
 Вдовенковъ 45.
 Вейсфлогъ 40.
 Вележьевъ В. А. 77; Г. А. 72;
 Н. И. 100; Н. Н. 55; П.
 И. 73. А. А. 77.
 Вельтищевъ 53.
 Верижскій 62.
 Вертинскій 93.
 Веселенковъ 101.

- Веселовскій 41.
Вестфальскій 63.
Ветчинкинъ 54.
Взорова 71.
Взоровъ А. О. 44, И. О. 70.
Виноградова 96.
Виноградовъ 43, А. А. 101,
И. И. 43, Т. А. 101.
Висневскій 78, 80.
Вицинскій 50, 52.
Вишневецкій 91.
Вишневскій 78.
Вяшняковъ 103.
Владиміровъ В. У. 82, I. 81,
I. П. 72.
Владиміръцевъ I. Л. 48, II I.
86.
Владыкинъ 62.
Владыцкій 88.
Власенко 83.
Вобликовъ 91.
Воеводинъ 65.
Вознесенскій 82.
Воиновъ А. Д. 87, П. Д. 88.
Волкова 85.
Волковъ А. П. 58, Н. П. 67,
59.
Волконскій 69.
Волоцкой 69.
Волочкова 66.
Волочковъ 92.
Волошиновъ 101.
Вольфъ П. К. 59, Р. О. 53.
Воржевъ 106.
Воробьевскій Н. В. 71, В.
П. 73.
Воробьевъ 76.
Воронецкій 47, 53.
Вороновичъ А. И. 80, Т. Е. 61.
Вороновичъ-Вельяминовъ 108.
Воскобойниковъ Д. П. 77,
I. 63, П. Т. 100.
Воскресенскій А. 63, И. П.
73, I. И. 92, П. Н. 77.
Воневъ 40.
Воюцкій С. О. 64, 65, Н. О.
57.
Воронцовъ-Вельяминовъ 108.
Вуколовъ 102.
Высоцкій А. Н. 62, I. И. 44,
Н. 71, Н. П. 72, Н. С. 74,
П. Н. 100.
Вышнескій А. Н. 72, А. П.
99, В. П. 55, I. 49, С. В. 105.
- Г**абриловичъ 54.
Гавколовъ 58, 60.
Гавриковъ 42.
Гавриловъ А. 49, В. А. 91,
В. П. 80, 102, 104, В. С.
91, П. Н. 92.
Гаевскій 63, 66.
Гайдуковъ 94.
Галкинъ 41.
Гальшеринъ 51.
Галинъ 78.
Галъ 54.
Гарденинъ Н. Н. 69, П. М.
64.
- Гарновскій Н. Г. 95, П. Г. 95.
Гаршинъ 69.
фонъ-Гельфрейхъ 42.
Генерозовъ 80, 81.
Гепкенъ 93.
Георгиевскій Н. Г. 105, П.
В. 68.
Георгиевъ 48.
Герасимовъ 45, С. А. 49.
Германовъ Я. А. 91, I. О. 48.
Германюкъ 97.
Германъ 93.
Глаголевъ М. А. 78, М. Д.
62, О. А. 43, 100.
Гладковъ Л. Н. 93, 46.
Глазковъ 41.
Глаивневъ 42.
Глумовъ Н. Г. 84, П. А. 41.
Глуховъ 75.
Говоровъ А. 87, А. А. 55,
В. В. 81, М. Н. 62, М. Г.
91, Н. С. 86, П. П. 43, О.
Н. 90.
Гоголевъ 102.
Годневъ 72.
Голитъ 49.
Голитневскій 46, 80.
Голованевъ 49.
Головинъ А. М. 83, 84, 85,
А. О. 67.
Гологузъ 101.
Головченко 50.
Головчиновъ 52.
Голофьевскій 49.
Головъ 56.
Голубовъ 61.
Голубятниковъ А. В. 62, 92,
В. 87, В. И. 61, Г. Н. 106,
Е. И. 55, I. С. 62, М. П.
55, Н. А. 92, П. И. 62, С.
62, О. А. 101.
Голушковъ 89.
Гончаренко 101.
Гончаровъ М. П. 97, М. С.
99, П. Н. 101, П. П. 69.
Гончичинъ 81.
Горбенковъ 107, Н. М. 107.
Горбоконеко 49.
Гордашевъ 85.
Горинъ 91.
Горскій 56.
Горскихъ 56.
Горшковъ 51.
Горьковский 55.
Госсельманъ 96.
Гостень 42.
Гравировскій М. В. 86, П.
В. 68.
Гражданскій 43.
Графъ 50.
Гребенниковъ Д. Л. 73, С.
Д. 101.
Гревсъ 44.
Грековъ К. Г. 97, 98, К. С.
49, С. В. 57.
Гречкинъ 56.
Гречко 96.
Григорашъ 93.
Григоровъ 45.
- Григоросуло 57.
Григорьевскій А. А. 62, I. А.
62, К. А. 100, С. А. 100.
Григорьевъ А. Г. 49, Г. П.
95, 99, И. И. 57.
Гридневъ 49.
Гризодубъ 86.
Гринвальдъ 108.
Гриневъ 83, 85.
Гранскій 51.
Гришнявъ В. Д. 81, I. Д. 43,
Н. Н. 43.
Гришкевичъ 51.
Громовъ 91.
Грузинскій 92.
Грунтовскій 104.
Грушке 74.
Губаревскій 99.
Губинъ 103.
Гудковъ 56.
Гузевъ 95.
Гуйванскій 67.
Гулнъ 70.
Гуровъ А. Т. 104, М. П. 65,
Н. П. 64, 65.
- Д**авидовъ 43.
Давыдовскій 84.
Давыдовъ В. Н. 97, Н. Н.
84, О. И. 41, 109.
Дагаевъ 79, 80.
Дамантовичъ 59.
Дамаскинъ 107.
Данилевскій Н. Н. 102, И.
Н. 105, П. М. 107.
Даниленковъ 61.
Даниленко 49.
Даниловъ В. 49, Н. О. 91.
Данковъ А. Ф. 77, В. А. 86.
Двораковский 93.
Дейертъ 69, 70.
Дейша 107.
Дементьевъ Д. С. 47, Е. О. 68
Деревякинъ 81.
Дерюгинъ 63, 64.
Дехтяревъ 103, 104.
Диленко 104.
Дидиченко 61.
Дикаревъ А. В. 67, 99, А.
Е. 48, В. Д. 90, В. П. 47,
И. А. 57, С. Е. 68, О. И. 55.
Диаколовъ 43.
Длугожанскій 40.
Дмитревскій П. Е. 50, П. В.
108.
Дмитриевъ Д. Г. 61, П. Н.
69, 70, П. П. 75.
Добровъ 72.
Доброхотовъ 95.
Добрый 79.
Добычинъ 65.
Довбня 74.
Долгнъ Г. М. 67, Н. М.
51.
Долголевъ 95.
Долгополовъ А. Д. 48, А. Н.
72, А. Р. 55, I. 86, 87,
М. И. 72, Н. С. 53, П.
П. 66, С. Н. 95, 98, 99, С.

С. 101, Т. И. 62.
 Долгушевский А. 87, В. 87,
 Н. Н. 62.
 Долина 58.
 Доломанов Г. С. 87, П. А.
 87, 88, 90.
 Дольский 41.
 Домашев 83.
 Домбровский 91.
 Дометьев Г. Р. 48, Я. Р. 67,
 П. Я. 62.
 Донецкий А. В. 106, М. А. 62,
 В. М. 49, И. И. 56, М. В.
 55, М. И. 48, М. П. 78.
 Донченко Т. А. 56, Я. С. 101.
 Донченков 43.
 Дорошевский А. П. 63, В. П.
 56, 86, М. П. 55, П. П. 54.
 Дорощев 78. 80.
 Дочкин 42.
 Фонт-Дрейлинг 97.
 Дрепин 73.
 Дризент 54.
 Дробовский 99.
 Дробышев 49.
 Дроздов 87.
 Дружинин В. В. 80, И. С.
 108.
 Дубровин 85.
 Дубровский 77.
 Дубянский А. 59, А. А. 63,
 105, А. В. 100, Г. Д. 61,
 Г. П. 100.
 Дуванский 57.
 Дудин 99.
 Дунянин 56.
 Духоин 107.
 Дьяконов 79.
 Дьяков А. В. 64, 92, А. П.
 93, В. Д. 81, Г. Д. 97, 99,
 К. Д. 102.
 Дядов 61.
 Дьев 87, 89.
 Дюков 56.

Е
 Евдокимов 70.
 Евянов З. А. 49, С. Е. 95.
 Евмелиев 95.
 Евреинов В. Я. 95, М. Н. 79.
 Евфремов 44.
 Египка 67.
 Егоров А. П. 48, I. I. 82,
 Н. М. 71, Н. Д. 55, П. В.
 69, П. П. 88, П. С. 81.
 Елецких 70.
 Елисеев 98.
 Елкин 50, 51,
 Елинко 64.
 Ефимов 86.
 Емельянов В. А. 58, Н. Л.
 95, Е. Н. 79.
 Енбулаев 93.
 Ендовцкий 106.
 Еримеев 80.
 Ермолаев А. А. 67, А. В.
 100, А. Г. 100, А. О. 62,
 I. Н. 55, I. Т. 100, М. И.
 86, П. Е. 72, О. А. 63.
 Ермолов В. З. 49, Ф. В. 73.

Ермоленко 51.
 Ершов 84.
 Ерышов 103.
 Есипов 87, 90.
 Есманский Г. А. 81, Н. П.
 103, Т. Г. 103, Н. П. 103.
 Ефремов А. Е. 42, В. Е. 67,
 Д. Н. 73, И. И. 58, I. А.
 82, М. С. 93, Н. 49, П. А.
 83, П. Е. 68, П. И. 107,
 Т. Н. 72.
 Ечевский 95, 98.

Ж
 Жабков 46.
 Жако 103.
 Жданов Н. Н. 86, Д. Г. 86,
 И. А. 76.
 Жебунова 71.
 Желдаков 67.
 Жеребилов 106.
 Животков Д. А. 62, I. А.
 62, Н. 49, П. П. 100, Я. А.
 62.
 Жигалов 103.
 Жидовцева 85.
 Жилинский 52.
 Жилин 97.
 Жихарев 87, 90.
 Жмурков 106.
 Жогов 69.
 Жохов 50.
 Жуков 79.
 Журавлев А. А. 73, Е. Я.
 101, Т. В. 51.
 Жухаровский 107.
 Жуховецкий 82.

З
 Забъжаев 105.
 Заблунт 106.
 Завьялов А. С. 77, В. Н. 63.
 Загриценко 49.
 Заицев В. И. 50, Н. Н. 67,
 О. С. 103.
 Зайчиков 81.
 Закревский 108.
 Замахаев 62.
 Замятин А. Н. 99, В. И. 82.
 Замятин 70.
 Зарницкий 47.
 Заруданский 41.
 Засядателев 74.
 Затонский В. Н. 54, I. Д. 100
 П. Д. 43.
 Заусицкий 107.
 Захаров А. Д. 77, А. С. 65,
 66, Н. С. 97, 98.
 Зацпин В. В. 102, 105, Д.
 С. 88, М. В. 92.
 Звегинцева 90.
 Звегинцев 87.
 Зеленов А. Д. 82, П. В. 92.
 Зеленский А. В. 67, А. М. 81,
 А. Н. 45, В. А. 77, Д. В. 98.
 Зеленицкий 58.
 Зеленый 53.
 Зилев 45.
 Зиновьев 86.
 Знаменский 57, 59.
 Зобков 52.

Золотухин 86.
 Зубов 69.

И
 Иваницко 103.
 Иванова 66.
 Иванов А. И. 41, 62, В. Г.
 72, В. Е. 76, Г. К. 88, Е.
 Д. 44, 93, 99, И. И. 91, И.
 К. 100, Н. М. 85, И. П.
 105, I. Г. 100, И. С. 91,
 Л. А. 57, 59, М. В. 100,
 М. И. 100, М. С. 42, М.
 91, М. В. 62, М. Н. 78,
 М. Я. 49, Н. А. 65, 40, 63,
 65, Н. Д. 56, Н. И. 51, Н.
 С. 91, О. Н. 95, П. А. 65,
 П. И. 62, П. М. 48, 72, С.
 49, С. М. 73.
 Иванухин 100.
 Иванчин-Писарев 97.
 Иваншин 81, А. П. 83, 85,
 М. А. 77, М. Д. 91, П. 80,
 П. А. 80, 81.
 Ивченко 73.
 Игнатов 71.
 Игнатов А. О. 63, Д. Т. 48,
 И. А. 55, Н. Н. 44, Н. Д.
 70, Н. П. 82, П. Т. 82, О.
 А. 62.
 Игнатущенко 101.
 Изотов Н. С. 83, М. О. 84.
 Иконописцев I. В. 104, В.
 И. 106.
 Икорский 87.
 Иларионов А. В. 91, П. В.
 43, 56.
 Иллостров 108.
 Иловайский 54.
 Ильинский А. Н. 88, В. П.
 82, В. Т. 105, Е. К. 74, I.
 87, М. С. 68, Т. А. 107.
 Ильин В. В. 92, Н. П. 69.
 Ингеницкий 86.
 Индертв В. П. 100, И. И.
 77, П. В. 86, О. И. 101.
 Ипполитов 93.
 Исаева 71.
 Исаев А. Е. 84, Д. В. 69,
 70, Н. И. 70.
 Иткин 69.
 Ифкиратов 58.

И
 Иевлев 52.
 Иосифов Д. А. 82, I. А. 55,
 К. М. 42, Т. М. 100.
 Иустин 72.

К
 Казаневский 82.
 Казарин 56.
 Казаченко 97.
 Казмицкий А. 66, А. А. 66,
 67.
 Казьмин Г. О. 63, Д. А. 48,
 50, 72, К. Д. 55, М. А. 86,
 Н. Я. 61, П. А. 55, С. Г.
 72, П. М. 51.
 Какурин 80.
 Калайчин 56.
 Калгин 56.

- Калинниковъ 56.
Калиновскій 97.
Калмыковъ 89.
Калужниковъ 40.
Каменевъ 74.
Каменскій 44.
Камше 70.
Канищевъ 107.
Канонихинъ 46.
Кантемирова 90.
Капустинъ 69.
Карманова 53.
Кармановъ Д. Д. 98, М. И. 77,
М. М. 77, Н. Г. 49, 91, 92, 9.
И. 44, Ө. И. 44.
Карпинскій 41.
Карпенко А. Ө. 61, И. Ф. 56.
Карпенковъ 61.
Карповъ 56.
Карстень 54.
Картамышева 60.
Картышевъ А. 59, А. А.
59, 60.
Карташевъ 58.
Карповъ П. П. 104, Я. А. 95.
Карѣевъ 93, 102.
Касидинъ 81.
Кательниковъ 52.
Кашеевъ 106.
Кашенко 52, 53.
Кедровъ М. 81, М. В. 106.
Келеръ 71.
Келль 57.
Кесаревскій 87.
Кессель 108.
Кирillowъ А. В. 72, 77, В.
В. 94, В. Н. 92, Д. М. 80,
81, Е. В. 74, И. М. 55, Н.
М. 50, С. В. 70, Я. В. 91,
Я. Г. 49.
Кириченко Л. С. 96, Ф. Д. 65.
Кирѣевъ Г. В. 107, У. Т. 106.
Киселевъ М. З. 70, П. П. 94.
Кистерскій 58.
Кладовъ 94.
Клемешовъ А. Е. 41, Н. Е.
41.
Клепиковъ 75.
Климентова 96.
Клиниковъ 69.
Клочковъ 41.
Клусова 96.
Клюкинъ 85.
Ключанскій Д. И. 43, М. С.
43, Н. И. 41, С. П. 53, 54.
Ключаревъ 40.
Князевъ В. З. 56, В. Н. 100,
Ө. Н. 82.
Книжниковъ 62.
Кобзаревъ 83.
Кобяковъ 89.
Ковалевскій В. В. 62, В. К.
62, М. К. 101, Н. А. 50,
С. А. 62.
Ковалевъ А. П. 58, М. А. 101,
П. А. 101, П. Ө. 101.
Ковинькинъ 61.
Коврижинъ 84.
Ковровскій 62.
Ковчеговъ 43.
Ковыряловъ 41.
Кожановъ 67.
Кожениковъ Ф. П. 41, Я.
Я. 95, 99.
Кожинъ 47.
Кожинъ В. К. 88, К. А. 92,
Л. С. 70, Н. Н. 40, 41, П.
С. 68, 69, 70.
Козловскій 100.
Козыревъ 63.
Колесницкій 69.
Колесниковъ А. А. 67, В. П.
79, 80, М. Д. 81, Н. Н. 51,
Н. Т. 53, Ө. Т. 67.
Колухъ 101.
Кологировъ Н. В. 88, Н. Н.
102, 105.
Колтуновъ Г. А. 101, И. 100,
С. С. 82.
Колтыковъ 65.
Кольцовъ В. В. 40, 93, З. I.
83.
Колубакинъ 53.
Комаревскій 43.
Комаревъ И. Н. 60, I. Н.
59, 60.
Комаровъ А. Ө. 71, 75, I. 60.
Кондыбинъ 76.
Конищевъ 86.
Конonenko 97.
Корчаковъ 91.
Коняевъ 96.
Коптевъ 70.
Копытинъ А. К. 41, М. Я. 70.
Коньтковъ 105.
Копычиковъ 84.
Кораблиновъ А. 77, I. П. 61.
Кореньевъ 83. 84.
Кореничкнй 76.
Корецкнй 96, 98.
Корицкнй 64, 65.
Коркишкинъ 56.
Корневъ 76.
Корнилевскнй 95.
Коробкинъ 49.
Коробовъ 52.
Коровайцевъ 54.
Коровинъ 95.
Коровченко 101.
Королевъ А. I. 102, М. Н. 51.
Коротковъ 40.
Корутскнй 95.
Корфъ 63.
Корытинъ В. П. 55, И. К.
70, I. С. 68, М. В. 54, Н.
87, П. Л. 55.
Корышевъ 41.
Косевичъ 74.
Коленскнй 108.
Коставда 107.
Костинъ 94.
Костюковъ Г. Е. 91, П. Т. 101.
Костяпскнй 75, 76.
Котловичъ 95.
Котляровъ Г. Ө. 106, М. П.
61, Я. П. 49.
Котовъ И. С. 70, 71, 72, М.
С. 82.
Коцкнй 61.
Кочинъ 64, 65.
Кошелевъ Д. П. 82, И. Н.
106, П. Г. 77, С. А. 68.
Кошеляевъ 90.
Кошлевъ 56.
Кравцовъ А. М. 94, В. В. 62,
М. Д. 58, 60, Ф. А. 45.
Кравченко 65.
Крамаревъ 61.
Крайниковъ 106.
Красиковъ М. С. 81, С. С.
81.
Красильниковъ 54.
Красновъ И. Е. 51, I. С. 45.
Краснокутскнй 105.
Красноложскнй 47.
Краснопольскнй 55.
Красносельскнй 104.
Красовскнй Г. 81, Д. А. 93,
I. М. 66, Я. Н. 100.
Кременецкнй 100.
Кременцовъ 49.
Кривичевъ 101.
Кривкинъ 40.
Кривскнй 93.
Кривокозевъ 41.
Кривоносозъ А. А. 92, 95,
В. Ө. 46.
Кривошеинъ 80.
Крикловенскнй 45, 46, 47.
Криновъ 73.
Кругевъ 61.
Кружмалевъ 46.
Крыгинъ 43.
Крыжановскнй 54.
Крыловъ А. П. 52, И. М. 45,
I. П. 106, М. П. 67.
Крюковъ В. А. 51, Д. М. 69.
Крычковъ Г. Я. 46, Е. М. 46.
Кувардинъ 79.
Кудиновъ М. Ф. 70, Р. Ф. 70.
Кудрявцевъ 87.
Кузьмичевъ М. С. 64, 65, С.
М. 85.
Кузнецовъ Д. Н. 83, 84, Е.
В. 73, К. 86, Н. И. 51, 52,
53, Ф. И. 56, Я. С. 74.
Кузьминъ 43.
Куколевская 60.
Куксинъ 45.
Кулешъ 49.
Куликовскнй Н. П. 92, П. П.
97.
Куликовъ 45.
Кумановскнй 88.
Курановъ 60, 110.
Курбатовъ А. И. 99, Д. П.
49, I. И. 62, I. П. 72, П.
М. 68, С. П. 48, Ө. А. 43.
Кургускинъ 91.
Курдюковъ 49.
Курясовъ 57, 58.
Куркинъ 85.
Кутеновъ В. И. 105, М. 87,
Т. Г. 107.
Куфаевъ И. 87, I. А. 86, Н.
А. 100.
Кухновъ 97.

Куденко 103.
Куденковъ 104.
Кунталовъ 48.
Кущенко 65.
Кюнъ 84.

Лабутиныъ 56.
Лавровъ 85.
Лавряковъ 91.
Лагутинъ 106.
Лазаревъ 76.
Лангавый 67.
Лангаммеръ 104.
Лашинъ 73.
Ларинъ 73.
Лаухинъ Г. Л. 86, П. М. 95.
Лашкарева 60.
Лашкаревъ 59, 60.
Лашченковъ 106.
Лебедевъ А. С. 105, В. С. 51,
В. О. 100, Г. 86, Е. О. 62,
Г. А. 43, Г. Л. 94, Г. П. 92,
К. О. 43, М. 55, Н. А. 43,
Н. А. 43, Н. П. 100, О. Г.
77.

Лебединскій 55.
Лебедянский 72.
Левашовъ 53.
Левинъ 77.
Левитскій 42.
Левницкій Г. П. 63, Д. Н. 54,
З.-В. Ф. 93.
Левченко А. Г. 59, В. Е. 59,
В. И. 60.

Легкодымъ 99.
Легунъ 108.
Ленцъ 97.
Леоновъ Н. Я. 52, П. М.
91.
Лепарскій 40.
Лешехинъ 56.
Лермонтовъ 63.
Лехницскій 86.
Ливенцевъ 73.
Лилленфельдъ 108.
Липневая 90.
Лисаневичъ 58.
Лисицынъ А. 63, Г. П. 77,
П. И. 55, С. Е. 79.

Листовъ 63.
Литвиновъ Н. М. 89, Ф. А.
88.
Лихницкій М. Г. 106, Н. Г.
107.
Лихобабенко 65.
Лихобабинъ Д. Н. 61, О. П.
61.
Лихоносовъ 96, 98.
Лобачевскій 93.
Лобанцевъ 42.
Лобковъ 103.
Лобода 67.
Ловинскій 68.
Локатошъ 40.
Локтевъ 61.
Лубяновскій 42.
Луговскій 56.
Лукашевичъ И. Н. 77, Н. И.
77, Н. Н. 77.

Лукашевскій 58.
Лукннъ О. В. 101, О. М. 63.
Лукьяновъ 108.
Лутовичевъ П. П. 76, М. А.
99, 102, 103.
Лутовъ 89.
Львовъ А. 59, А. К. 62, П.
М. 43, М. И. 43.
Лѣтовъ 52.
Любичскій 67.
Люденгаузенъ-Вольфъ К. К.
57, П. К. 57, 58, 110.
Лядскій 41.
Ляпинъ 56.
Ляховъ 78.
Лященко 106.

Мазенинъ 61.
Мазковой 61.
Мазуричъ 103.
Майеръ 97.
Макаренко 67.
Макаренко 86.
Макаровскій Д. В. 92, Д. П.
107.
Макаровъ А. П. 61, Е. С.
100, П. Д. 55.
Македоновъ 41.
Максимова 90.
Максимовъ А. Н. 102, А. О.
43, В. В. 50, М. Н. 95, П.
О. 62.

Макѣевъ 66.
Малень 90.
Маликовъ 70.
Малининъ 62.
Малиновскій 108.
Маловъ 95, 99.
Малофѣевъ 56.
Малохановъ 101.
Малыхинъ 105.
Малѣевъ 101.
Мамовичъ 98.
Мамонтовъ 48.
Манинъ 76.
Маноцковъ 58.
Мануйловъ Г. А. 62, А. Г.
62, М. М. 43, П. И. 47,
П. И. 72.

Мараевъ 98.
Маринъ 74.
Маркинъ В. К. 48, В. Н. 98,
В. П. 63, Л. П. 42, С. 87.
Марковскій А. М. 92, И. Н.
43, М. П. 67, П. А. 71.
Марковъ 62.
Мартыновъ А. И. 78, В. Г.
101, Д. И. 51.
Мартыновъ 56.
Марченко 94, 95.
Масловъ А. С. 101, Т. Н. 53.
Маслюковъ И. Г. 52, М. Я.
103, 105, Н. В. 106.
Масалигиновъ 86.
Масицкій А. В. 55, А. С.
73, С. Г. 45, 47.
Матѣева 83.
Матѣевъ 55, А. М. 55, А.
П. 55, В. М. 55, В. Н. 93,

Г. М. 106, М. А. 58, 74,
М. М. 63, Р. А. 60, С. Г.
51.

Махаевъ 81.
Маховъ 45.
Маховинъ 94.
Мацаевъ 95.
Маудевичъ 54.
Машкинъ 80.
Медвѣдевъ А. Н. 97, 98, Д.
С. 64, И. Т. 56, Н. Я. 106,
П. М. 66.
Медвѣцкій 58.
Медяникъ 61.
Межевитиновъ 83.
Мелиховъ 41, 42.
Мельниковъ К. Н. 101, М.
В. 91, Н. П. 58.
Менглетъ 78.
Меньшовъ 103.
Мерецкая 90.
Мерецкій Н. В. 67, М. В.
67, 90.

Меркуловъ 83.
Мернековъ 91.
Мерчанскій 102.
Метике 47.
Метерковъ 79.
Миклашевскій 44.
Микутинъ П. Н. 104, Н. П.
103, М. Н. 106.
Миккульскій 103.
Миленковичъ 79.
Милентьевъ 94.
Милловскій 78.
Милоградовъ В. Я. 55, Е. П.
92.
Милыхъ 76.
Милѣевъ 49.
Милютинъ И. В. 100, Н. М.
104, 106, Н. 96, П. В. 98,
99.

Минаевъ 41.
Минервинъ 93.
Миргородскій 49.
Мироновъ С. П. 51, О. В. 85.
Миропольскій 107.
Мирошниковъ А. М. 49, А.
Н. 64.

Мирошниченко 106.
Мисюрченко 81.
Митрофановъ 63, В. О. 83.
Михайловъ А. М. 56, В. В.
41, 42, В. П. 86, П. Я. 45,
М. А. 41, П. Г. 81, Р. А.
40, С. М. 62.
Михайловскій И. В. 100, 108.
Михинъ 76.
Михѣевъ А. М. 56, В. П. 58.
Мишинъ А. 78, О. В. А.
48, Д. С. 77, К. С. 77, М.
Д. 100, М. М. 55, Н. А. 82,
Н. Д. 105, П. Д. 72, П. О.
86, 91, О. П. 58, М. О. 86.
Мищенко 56.
Модзелевскій 95.
Можайскій 95.
Мокровъ 95.
Мокроговаровъ 75.

- Моргачевъ 50.
 Морозовскій 102.
 Морозовъ А. А. 75, Я. Г. 99,
 О. Н. 94.
 Москалевъ Б. И. 44, Н. А. 41.
 Москаленко 46.
 Мотинъ 52.
 Мстерскій 93.
 Муравлева 85.
 Муравлевъ А. 85, А. П. 85,
 86, В. П. 92, М. А. 62.
 Мураевъ 76.
 Муращенко Н. М. 64, П. А.
 106.
 Мусель 99, 108, 109.
 Мысаковъ 65, 67.
 Мѣдновъ 71.
 Мѣшковскій А. А. 100, А.
 С. 67, Д. С. 86, Е. М. 97,
 М. С. 67, Ф. М. 64.
 Мюхаймоховъ 101.
 Мягковъ 60.
 Мязинъ 41.
 Мясоѣдовъ 74.
 Мясищевъ Г. 81, С. Е. 72,
 А. О. 107.
Набока Д. Н. 71, Н. П. 71.
 Нагурская 53.
 Нагурскій В. В. 92, Г. В. 88,
 М. А. 83, Т. В. 92.
 Назаревскій Н. П. 73, П. Н.
 45.
 Назаренко 57.
 Назаровъ И. И. 57, П. М. 56.
 Налабардинъ Е. А. 65, Е. Н.
 46, 93.
 Наливайко 101.
 Напалковъ 41.
 Нарцевъ А. И. 105, Н. В. 104.
 Наумовъ В. И. 59, 60, В. И.
 60, Д. Г. 47, П. И. 79.
 Нашивочниковъ Н. М. 104,
 М. Н. 103.
 Небельниковъ 74.
 Невѣровъ 97.
 Негребовъ 61.
 Незнамовъ 51.
 Некрасовъ А. Н. 79, Н. 87,
 П. И. 62.
 Некторовъ 105.
 Нестеренко 94.
 Нетеминъ 61.
 Неумывакинъ 95.
 Нефедьевъ Д. К. 77, К. В. 77.
 Нефедовъ 61.
 Нечаевъ А. А. 77, А. В. 107,
 А. П. 45, В. И. 77, Д. И.
 77, М. А. 79, Ф. А. 64, 65.
 Нигровскій 63.
 Нижицкій 54.
 Нижнекорскій 68.
 Никишинъ А. Н. 43, А. Я.
 72, А. О. 43, Г. И. 78, Н.
 В. 84, 89, И. Е. 103, И. С.
 55, I. 77, С. В. 72, С. И.
 43, Т. Н. 68, Т. С. 43.
 Нивитскій В. С. 78, С. А. 81.
 Никифоровъ А. Г. 40, И. А.
60.
 Никодимовъ 81.
 Николаевскій А. 87, Н. Е. 73.
 Николаевъ Н. С. 58, Н. В.
 48, П. Л. 93.
 Николукинъ 58.
 Никольскій 91.
 Никоновъ 55.
 Новиковъ А. И. 49, А. М.
 93, Д. В. 77, М. В. 74.
 Новицкій I. В. 93, Н. В. 95.
 Новкунскій 103.
 Новопокровскій 82.
 Новосильцевъ 104, 105.
 Новосольцевъ 75.
 Новохатскій 61.
 Норовъ 110.
 Нѣмчиновъ 94.
Оболенскій А. Н. 72, В. С.
 73, Е. А. 47, I. А. 100, И.
 3. 72, П. И. 72, П. С. 99.
 Овчинниковъ 91.
 Овсянко 47.
 Одинцовъ Н. М. 105, М. С.
 103.
 Одоевскій 106.
 Олейниковъ Д. И. 106, М.
 А. 100, С. В. 67.
 Олимиевъ И. Н. 100, О. И.
 82.
 Ольшанскій 101.
 Орловъ А. А. 42, 63, А. М.
 68, А. П. 47, А. П. 70, А.
 С. 63, В. В. 51, Г. И. 69,
 Г. М. 103, Г. С. 106, Д. Л.
 94, П. И. 80, П. О. 92.
 Орловскій 89.
 Осетровъ 91.
 Осиповъ 89.
 Осмачкинъ 68.
 Отто 107.
 Отченашковъ А. И. 100, С.
 И. 48.
 Офросимовъ 74.
 Охроменко 106.
Павленковъ 61.
 Павлиновъ 68.
 Павловъ А. 87, А. И. 44, 3.
 87, И. С. 51, М. 49, Н. А.
 43, П. В. 92.
 Павленко 82.
 Пажетновъ 52.
 Пановъ В. А. 79, Г. Н. 94.
 Пантыкинъ 86.
 Панфилова К. П. 47, Л. А.
 47.
 Панфиловъ 44.
 Папченко 49.
 Парамонова 105.
 Паренаго М. В. 40, М. П.
 40.
 Париновъ 60.
 Парманинъ 63, 65.
 Пармузинъ 91.
 Пархоменковъ 61.
 Пасынковъ 93, 98.
 Патрицкій А. В. 91, А. Н.
- 77, В. Н. 106, I. Н. 72, Н.
 89, Н. А. 77, 89, 90.
 Пахомовъ А. В. 70, Д. М. 91,
 Л. М. 67, А. М. 62.
 Пашковъ 75.
 Пашовкинъ П. А. 79, П. А.
 64.
 Педашенко 46, 47.
 Пекуръ 69.
 Пеленкинъ I. Н. 62, Н. А.
 104.
 Пеллециъ 51.
 Пенчевскій 40.
 Черверзевъ А. Л. 85, А. С.
 102, Е. С. 97, И. П. 51, О.
 П. 53.
 Перевозниковъ 96, К. Н. 105.
 Перелешина 41.
 Перскій 83.
 Перцовъ 83.
 Першинъ Н. В. 83, П. П. 66.
 Песковъ 106.
 Петелинъ 61.
 Петерсонъ 97.
 Петинъ 107.
 Петкевичъ 93, 98.
 Петренко 49.
 Петровская 96.
 Петровскій А. А. 92, 93, А.
 А. 78, А. Н. 40, В. I. 72,
 I. А. 72, I. T. I. В. 48, I.
 I. 49, С. А. 40, Н. И. 49
 Н. И. 55, О. А. 77.
 Петровъ А. Б. 43, А. В. 43,
 А. С. 77, А. 63, В. В. 67,
 В. Д. 95, В. I. 72, В. 87,
 Г. В. 50, 100, Д. Л. 72, Е.
 И. 60, И. А. 106, I. А. 100,
 I. В. 62, М. А. 52, М. А.
 91, М. В. 48, М. Г. 50, Н.
 И. 45, Н. П. 62, П. А. 91,
 П. Е. 56, П. С. 86, С. Т.
 77, С. М. 48, С. П. 80, Т.
 А. 91, Т. С. 86, X. М. 62,
 Ю. В. 102.
 Петропольскій К. Я. 72, Н.
 Я. 73.
 Пешкова 53.
 Плотровскій 51.
 Пильцъ 97.
 Пляукинъ 104.
 Писаревъ 40.
 Пискунова 90.
 Пискуновъ А. К. 90, М. С.
 92.
 Плаксинскій 56.
 Платоновичъ 91.
 Платоновъ И. М. 79, Ф. Н.
 108.
 Плещаневъ 67.
 Плетенскій А. Я. 58, М. Е.
 101, Г. Р. 81.
 Плешкинъ 61.
 Поворпнскій 86.
 Погорьблй 101.
 Погорьбовъ 106.
 Погорьбовъ 74.
 Подвальновъ 76.
 Подгурскій 57.

- Подкопаевъ 86.
 Подольскій 106.
 Поэнанскій 93.
 Поколодинъ 56.
 Покорскій М. Н. 55, Ф. В. 64
 Покровскій 63.
 Полевой 45.
 Полегаевъ 72.
 Помягуевъ 48.
 Полигарповъ А. Н. 76, Н. П. 55.
 Полверъ 93.
 Подоневъ 56.
 Подубояриновъ 51.
 Подховскій 76.
 Поляковъ 91.
 Полянскій В. С1, Г. Г. 78, И. Н. 104, I. Е. 68.
 Пономаревъ В. П. 50, П. П. 54.
 Попятовскій А. О 91, П. О. 44.
 Попова 71.
 Подовскій I. П. 67, I. О. 100.
 Поповъ А. А. 57, 59, А. А. 62, А. 63, А. 62, А. 63, А. 63, А. В. 107, А. В. 51, А. 106, А. Д. 62, А. Л. 72, А. М. 78, А. Н. 67, Н. А. 100, А. С. 43, А. У. 60, А. О. 53, А. О. 70, А. О. 54, А. О. 73, А. О. 63, В. А. 43, В. 62, В. 73, В. 100, В. Е. 73, В. И. 81, В. Н. 93, В. Н. 98, В. Л. 56, В. Н. 64, В. П. 49, В. С. 73, В. С. 43, В. Я. 100, Г. И. 55, Г. М. 68, Г. С. 42, Д. А. 75, Д. В. 105, Д. Г. 61, Д. Г. 82, Д. I. 107, Е. 48, Е. Д. 77, З. Н. 61, I. А. 82, I. А. 82, I. А. 67, И. А. 51, I. А. 96, Н. А. 86, I. А. 99, М. В. 63, 64, 65, I. В. 44, I. В. 44, I. В. 107, I. В. 82, I. Г. 63, I. Д. 48, I. И. 55, И. И. 70, И. I. 107, I. I. 47, 4-, I. К. 107, И. М. 41, I. М. 68, I. П. 55, И. С. 61, И. Я. 76, И. О. 71, 72, П. 87, I. 86, I. 47, I. 62, I. 71, К. А. 80, К. Г. 49, Л. Л. 48, М. А. 78, М. А. 55, М. В. 43, М. В. 43, М. В. 77, М. Д. 107, М. Д. 43, М. Д. 43, М. И. 62, М. И. 43, М. И. 50, М. И. 43, М. П. 40, М. О. 62, Н. А. 55, Н. А. 60, Н. В. 90, Н. Е. 100, Н. И. 69, Н. Л. 43, Н. К. 78, Н. М. 91, Н. Н. 71, Н. П. 91, Н. О. 107, Н. 43, П. В. 106, П. В. 62, П. Г. 83, П. П. 50, П. 87, П. С. 78, С. А. 49, С. В. 62, С. В. 99, С. И. 45, С. М. 72, С. Н. 62, Т. А. 72, Я. П. 42, Я. Р. 84, О. Н. 68, В. А. 43.
 Посельскій В. А. 58, К. С. 67, Н. П. 102, О. Н. 55.
 Посоховъ 67.
 Поспѣловскій 44.
 Поройскій 81.
 Поряиновъ 85.
 Потаповъ А. Р. 55, Г. 87.
 Потапьевъ В. М. 102, 105, I. Н. 100.
 Потетняковъ 56.
 Потриковский 52.
 Похомовъ 69.
 Пошнваловъ А. А. 79, Г. А. 79.
 Полярковъ А. Е. 106, П. А. 106, I. Е. 63, Т. А. 49.
 Превышъ-Квинто 98.
 Прескураковъ 62.
 Преображенскій Н. П. 96, 98, Н. С. 103.
 Прегкинь 49.
 Прижлускій 74.
 Пржисенженевская 90.
 Прибытковъ В. А. 81, Н. П. 92.
 Приваловъ 76.
 Приемковъ 106.
 Приклонскій 48.
 Прилпшинъ 69.
 Привць 97.
 Пришвицннь 50, 52.
 Прозоровскій А. И. 55, В. О. 48, Д. Е. 56, И. И. 44, I. Д. 91, М. А. 91, I. 81.
 Прозоровъ 84.
 Прозорскій 55.
 Прокопьевъ 101.
 Проконьевъ 93, 96.
 Провинъ 70.
 Проскуринъ Г. О. 73, Н. Т. 42.
 Проскураковъ А. 81, А. 87, В. 59, Г. 86, Д. И. 68, I. М. 82, М. А. 72, М. И. 54, Н. В. 67, Н. Д. 62, П. У. 102, 104, С. И. 43.
 Протасовъ А. И. 58, 59, Ф. Г. 57.
 Протопоповъ В. В. 61, В. Д. 43, В. И. 91, Г. П. 63, Н. А. 102, 103, I. А. 82, Н. Г. 68, О. А. 88.
 Прохоровъ А. П. 62, В. Д. 78, В. И. 48, В. М. 68, И. М. 100, I. О. 86, Н. Д. 62, О. П. 43, С. 87.
 Прохоровичъ 44.
 Проценко А. Н. 103, 104, Н. Н. 104.
 Прудниковъ 61.
 Псаревъ 106.
 Птицннь 89.
 Пузиковъ А. Д. 73, С. А. 70.
 Пузыковъ 56.
 Пустынниковъ 65.
 Путлинь А. В. 72, А. Н. 93, В. А. 82, I. 41, М. И. 48, Н. И. 48, П. С. 72, Т. И. 68.
 Путицннь Д. В. 82, М. М. 82.
 Пушечниковъ 40.
 Пчелинскій А. В. 55, В. М. 48, М. 49.
 Пчелинъ А. А. 96, И. В. 45.
 Пчелинцевъ 72.
 Пчжьевъ 76.
 Пышкинъ 49.
 Пятницкій А. Е. 72, И. П. 57, П. Е. 55, С. Е. 55.
 Радинъ 46.
 Раевскій А. В. 105, 106, А. 100, В. А. 77, В. А. 87, В. 76, Г. I. 107, М. Н. 90, Р. Ф. 108, С. А. 103, О. К. 54.
 Разнпькинъ 76.
 Разуваева Д. И. 96, О. Я. 53.
 Разуваевъ 54.
 Разнпиковъ 86.
 Ракинцннь В. С. 80, I. А. 78, I. В. 100.
 Раковскій 108.
 Рачинскій 82.
 Ребенко 81.
 Реваиовъ 43.
 Ремеръ 71.
 Реньевъ 92.
 Реслеръ 95, 99.
 Ржевская 96.
 Ржевскій 67.
 Ривкевичъ 108.
 Родюницкій 60.
 Родюновъ В. В. 61, I. В. 90, П. О. 82, П. Я. 50.
 Родоконали 103.
 Рождественскій 58.
 Рожковъ К. С. 46, О. А. 91.
 Ролдугинъ 107.
 Романовская 105.
 Романовскій А. Н. 91, А. 66, 67, В. И. 91, В. О. 43, В. 81, Д. К. 92, Д. 90, П. Ф. 75, 76, I. А. 92, П. Ф. 48.
 Романовъ 106.
 Романщевковъ 101.
 Роменскій А. В. 95, Г. И. 80, М. И. 40.
 Рословцевъ 46.
 де-Росси 108.
 Ростовскій 107.
 Ростовцева 74.
 Ростовцевъ Е. П. 76, Н. П. 75, М. Я. 73, 74, 75, Н. Д. 92, 96, 99.
 Рошннъ Т. Н. 93, О. И. 69.
 Рубиновъ 79,
 Рубовъ 94.
 Рудаковъ 67.
 Рудинскій В. 49, I. А. 43, I. П. 68, М. И. 68, П. И. 100.
 Рудневъ А. П. 44, Г. И. 56.
 Руднцкій 50.
 Рукннъ М. К. 62, М. М. 103, Н. К. 63.

- фонъ-Руктешель 108.
 Русановъ Н. И. 40, С. А. 74.
 Рыбачевъ 81.
 Рыжковъ Н. П. 41, С. М. 105.
 Рыжковъ 100.
 Ръзниковъ А. М. 99, 93, С. В. 104.
 Ръзцовъ 51.
 Ръзинъ 95.
 Рълчанскій 64, 65.
 Ръшетовъ А. А. 83, Н. И. 70.
 Ръбининъ А. В. 63, Н. А. 65.
 Ръзановъ В. А. 77, М. Н. 77, П. И. 50.
 Ръсовскій Н. А. 77, П. В. 55, С. В. 99.
 Ръховскій 88.
- С**абининъ А. П. 68, А. С. 100, В. А. 105, Е. 41.
 Сабининъ А. И. 78, Р. И. 72.
 Саввинъ А. А. 68, А. И. 43, 44, Е. I. 65, Н. 47, П. В. 52, П. Г. 56, П. П. 49.
 Савеловъ 78, 79.
 Савельевъ 67, 76.
 Савицкій 64.
 Савковъ 84.
 Савостьяновъ 83.
 Савченко 46.
 Садовскій 74.
 Сазоновъ П. И. 64, М. П. 64, 65, 66.
 Сайковъ 61.
 Саймецкій 96.
 Саянчукъ 76.
 Салодуновъ 63.
 Салюбрицкій 73.
 Самбикинъ 55.
 Самборскій 74.
 Самецкій В. Я. 100, М. И. 67, М. О. 44, Н. О. 107.
 Самойленко 101.
 Самойленковъ 61.
 Санжировъ 46.
 Сапруновъ 81.
 Сардановскій 102.
 Сафоновъ А. А. 95, Д. Д. 76, С. П. 95, Т. В. 61.
 Сахаровъ А. В. 100, А. П. 91, I. М. 43.
 Сацардотовъ 59, 60.
 Сватковъ 61.
 Свицерцевъ 51.
 Свищева 90.
 Свищовъ 84.
 Свѣтличный 81.
 Свѣтозаровъ В. Д. 80, 81, Н. Ю. 53, П. Д. 77, П. Е. 103, С. Е. 100, О. Г. 92.
 Севастьяновъ I. I. 49, К. Н. 108, Т. И. 77.
 Селивановъ И. П. 41, М. Д. 87.
 Селверстовъ В. В. 73, 74, 75, 76, В. Г. 94, 96, 99, Д.
- Т. 59, 60.
 Селидѣвннъ 86.
 Селингъ А. М. 50, М. А. 109.
 Селинъ А. Я. 56.
 Селиховъ 69, 70.
 Семенкинъ 86.
 Семеновъ А. Н. 64, В. М. 84, 85, В. 71, I. 82, М. А. 57, Н. И. 43, П. Т. 81.
 Семеновъ 101.
 Семенченко 61.
 Семихатовъ 88.
 Семке 101.
 Сергеевъ 106.
 Сергеевко Н. I. 101, Я. Е. 67.
 Серебряковъ 91.
 Сертаконъ 80.
 Сидорова 60.
 Сидоровъ А. П. 109, А. Я. 106, Н. Д. 83, М. М. 84, О. Н. 84.
 Сильченко 49.
 Сильченковъ 100.
 Симоновъ М. А. 91, А. О. 94.
 Синеглазовъ 79.
 Синельниковъ В. А. 65, Д. П. 80, Н. А. 88.
 Синесковъ 50.
 Синицынъ 40, 41.
 Синяевскій М. 87, Н. В. 72, П. 87.
 Ситниконъ П. К. 101, Т. А. 42.
 Слобовскій В. 55, Д. 96, 99, I. Я. 107, К. Г. 100.
 Складневъ 45.
 Складенко 67.
 Скобелкинъ 61.
 Скороходъ-Левченко 90.
 Скрыщенковъ М. В. 50, И. П. 64.
 Скрыбинъ А. I. 62, А. П. 77, В. Н. 44, В. П. 62, 63, Г. Н. 62, Е. Н. 74, И. М. 44, Н. М. 103, I. П. 78, I. Я. 55, М. И. 44, М. И. 105, М. 87, Н. Г. 48, Н. М. 43, Н. Н. 76, П. В. 68.
 Скуратовъ 74.
 Славгородскій М. В. 100, М. О. 62.
 Славскій А. И. 62, В. Н. 55, I. I. 100, I. О. 62, С. И. 50, Я. И. 53.
 Слетовъ 61.
 Славинскій 83.
 Смирннцкій В. А. 40, I. А. 77, I. П. 100, I. 76, П. В. 55, О. П. 67.
 Смирновъ Д. М. 62, Д. П. 49, Д. С. 100, И. А. 43, I. И. 44, М. Г. 100, М. С. 91, Н. Е. 43, С. Е. 100.
 Сноповъ 55.
 Соболевъ А. А. 77, В. А. 77, I. А. 68, С. С. 57.
 Сობоль 97.
- Сokolovъ А. Г. 97, А. И. 68, А. М. 43, А. С. 51, Г. А. 56, И. А. 100, Н. П. 97, С. П. 51, 72.
 Соловьевъ 50.
 Соловцовъ А. М. 50, К. М. 89.
 Соломатина 96.
 Соломатинъ 97, 98.
 Соломонъ М. П. 53, 59, 60, Ф. П. 58.
 Соломоненко 49.
 Сомовъ А. М. 83, М. М. 40, С. М. 83.
 Сонинъ Н. П. 41, Я. Н. 41.
 Сопляковъ 61.
 Сорокинъ А. Н. 92, Н. С. 51, Т. Я. 61.
 Сотниковъ 86.
 Сошкинъ 49.
 Спасскій 53.
 Спиридовскій 62.
 Спицынъ А. I. 56, А. М. 91.
 Сребрянскій А. Д. 55, А. С. 103, В. В. 100, С. В. 43, С. В. 72.
 Стадниконъ 101.
 Ставкеничъ В. I. 50, 51, П. П. 44, 45, 46.
 Сташеничъ 50.
 Станскій 54.
 Станковъ В. Е. 77, I. Д. 61, К. И. 55, М. П. 82, С. I. 107, М. П. 86.
 Старовъ П. П. 63, Г. В. 83.
 Становичъ 94.
 Степанцевъ 56.
 Стемпковскій В. П. 68, 69, И. А. 70.
 Степанекъ 47.
 Степаненко 53.
 Степановъ А. В. 89, А. Г. 57, 58, 59, В. А. 92, П. П. 103.
 Стерлиговъ 91.
 Стефановскій 62.
 Стефановъ А. М. 62, А. С. 100, Е. В. 91, I. В. 43, М. С. 43, 82, М. 82, Н. Е. 62.
 Столбуновъ 106.
 Стоповичъ 98.
 Сторожевъ А. Д. 101, В. А. 45, В. Л. 46.
 Страховъ 64.
 Стрижевскій А. В. 40, 41, В. А. 41, М. В. 50, 51.
 Строковъ 91.
 Струковъ Д. В. 74, К. М. 108, М. П. 78, Я. И. 73, 74, О. И. 42.
 Стрѣльцовъ 76.
 Студенцовъ 103.
 Субботинъ 79.
 Субичъ 103.
 Судникъ 67.
 Сузинъ 106.
 Сукмановъ 71.
 Супоневъ 76.
 Сурпуковъ 40.

Суринекъ 54.
 Сурженко 101.
 Суриновъ А. А. 50, I. В. 107,
 П. В. 105.
 Суровикинъ 40.
 Суровъ 59, 60.
 Сухоскій 54.
 Сухининъ 94.
 Сушковъ 97.
 Сибиринскій 96, 99.
 Сырвальскій 51.
 Сычевъ 76.
 Сыркинъ 49.
 Сыровъ 98.
 Сыротановъ 91.
Танровъ Д. П. 82, К. Н.
 77, Н. И. 82.
 Талинскій 89.
 Тамплинъ 56.
 Тарабановъ 87.
 Тарариковъ 57, 59.
 Тарасовъ П. Г. 44, Н. П. 67.
 Тарблевскій 56.
 Тарговскій 78, 79.
 Тарновскій 40.
 Тарунтаевъ 43.
 Таръевъ 61.
 Татарчуковъ 44.
 Тевяшовъ В. Н. 92, 99, И.
 Н. 92, 99, В. Н. 96.
 Тейдихъ 96.
 Терентьевъ 57.
 Тереховъ В. Н. 91, П. И. 41.
 Тесновскій 61.
 фонъ-Теутуль 89.
 Тимошеевъ В. Е. 70, В. I.
 55, I. И. 51, П. Я. 107,
 Ю. X. 90.
 Тимченко-Островерховъ 97.
 Тимошенко 61.
 Тивьковскій 67.
 Тиньольтъ 63.
 Титовъ А. М. 69, А. Н. 84,
 Д. Н. 88, И. В. 40.
 Тихомировъ 85, 86.
 Тихоновъ А. Л. 48, В. А. 99,
 С. Н. 52.
 Тишанскій 68.
 Ткачевъ 85.
 Ткаченко 49.
 Тодорскій 101.
 Толстой 90.
 Толстыхъ 86.
 Томановская 71.
 Томановской 69, 71.
 Томашевичъ 64.
 Томашевскій 64, 66.
 Томилинь В. Н. 93, М. В.
 55, М. Е. 78.
 Топчевскій 14.
 Третьяковъ И. В. 73, Н. П.
 83.
 Трейманъ 96.
 Тржасковскій 87, 88.
 Троицкій В. П. 79, 93, И. Н.
 84, К. А. 62, Л. Д. 83, Л.
 М. 92, П. Д. 44.
 Тростянский А. Н. 99, I. О.

62, К. И. 68, П. Г. 91, Т.
 А. 48.
 Трофимова 66.
 Трофимовъ Д. А. 65, 66, З.
 С. 49, Н. 48, П. Н. 97, Т.
 Д. 86.
 Троицкій 78.
 Трояновскій М. Я. 48, Я. С.
 62.
 Труновъ В. Н. 102, 103, 105,
 М. П. 69, Н. В. 103.
 Тугариновъ 66.
 Гульга 50.
 Турбинъ А. В. 88, В. П. 55,
 В. К. 101, В. 101, И. И.
 56, I. 76, К. И. 44, Н. 63.
 Туровскій 54.
 Тычининъ 76.
 Тюриковъ 41.
Ублинскій В. М. 92, С. А.
 91.
 Углинскій И. 81, М. П. 70.
 Удальцовъ 57.
 Ужумецкій-Грицевичъ Н. Д.
 65, 66, Н. М. 64.
 Ульшищевъ 94.
 Урбановичъ 42.
 Урсулъ 57, 58, 59.
 Усачевъ 61.
 Усенокъ 61.
 Усковъ 76.
 Успенскій В. В. 108, В. М.
 48, И. И. 49, М. И. 48, М.
 Н. 63.
 Усовъ А. А. 89, В. С. 43, Н.
 И. 55, С. И. 55.
 Устильниковъ 66.
 Устиновскій А. К. 100, В.
 И. 56, И. И. 46, И. И. 99,
 I. П. 100, М. Н. 82, Н. О.
 82, П. И. 43, П. П. 77, П.
 О. 55, Т. I. 72.
 Уткинъ 82.
 Ухнинъ 41.
 Ушаковъ В. А. 81, И. Н. 44,
 П. Г. 64.
Федоровъ А. Г. 83, В. М.
 78, М. С. 64.
 Федосьевъ 63.
 Федотовъ 51.
 Фельдманъ 56.
 Федьевскій 41.
 Феттеръ 74.
 Физенковъ 60.
 Филатовъ М. Д. 79, П. К.
 76.
 Филевскій 87.
 Филиченко 51.
 Филипповскій 62.
 Филипповъ 106.
 Фирсовъ Г. А. 99, П. И. 45.
 Флавиановъ А. Д. 55, К. И.
 55, И. Д. 42.
 Флягинскій 86.
 Флоринскій 63.
 Фонъ-дерь-Флясъ 66.
 Фриммерманъ 63, 65.

Фроловъ В. Н. 78, В. Н. 103,
 С. Н. 97.
Халтуринъ 89.
 Халютинъ 40, 41.
 Халыпинъ 50.
 Ханьковъ 73.
 Харитоновъ 56.
 Харкевичъ 70.
 Харкѣвичъ К. Н. 83, 85,
 Н. В. 83, Я. А. 83, 85.
 Харламовъ 45, 47.
 Харьковскій 49.
 Хвалынскій 44.
 Хельминскій 76.
 Хмыровъ 71.
 Хмѣлинскій 100.
 Хоботневъ 46.
 Хованскій 103, 104.
 Ховенъ 93.
 Ходякинъ 81.
 Ходъевъ 70.
 Холдинъ А. П. 49, Н. И. 90.
 Холодовичъ А. В. 54, Н. И.
 68.
 Холень 90.
 Хомутинниковъ 91.
 Хороманскій 93.
 Хорошиловъ Д. Д. 96, Я. Д.
 83.
 Хорошихъ 70.
 Хромовъ 73.
 Хрѣновскій 53, 87.
 Хруцкий 74.
 Хрущевъ Г. И. 73, Т. I. 82.
Цвѣтовъ В. 81, Н. В. 43.
 Цвѣтковъ 53.
 Цейдлеръ 74.
 Цибулинъ 61.
 Цуриковъ 110.
Часовской 67.
 Часовниковъ И. И. 45, 46,
 И. П. 56, М. Н. 90, Н. М.
 56.
 Чеботаревъ 42.
 Чеверева 53.
 Чекалинъ 74.
 Чекановскій В. А. 65, 66, 79,
 I. А. 47, 48, М. А. 45, П.
 49.
 Чекмезовъ 95.
 Чекрызовъ 103.
 Чекулаевъ 61.
 Черенкова 53.
 Чернецкій 92.
 Чернецкій 68.
 Черниговскій 73.
 Чернидкій И. П. 100, Т. И.
 100.
 Чернищъ А. В. 67, Н. А.
 55.
 Черновъ 41.
 Чернухинъ 76.
 Чернышевъ И. А. 75, Н. Д.
 71, 106, С. М. 55.
 Чернявскій 53.
 Чертковъ 75.

- Чесовскій 49.
 Чеховъ Н. 105, П. И. 61, С. А. 55.
 Чижовъ 70, 71.
 Чиликинъ 89.
 Чичиль 49.
 Чубаровъ 73.
 Чубинскій А. М. 76, А. 75, Л. 75, С. 63.
 Чугаевскій 57.
 Чуевъ А. А. 80, А. И. 62, М. 87.
 Чукунт 94.
 Чулкова 105.
 Чулковъ А. А. 103, И. И. 62, К. Н. 87, 89, М. В. 77.
 Чумачкова 90.
 Чункинтъ 65.
 Чурирнниковъ 103.
 Чурилинъ 91.
 Чуфаровскій 87.
 Чаплыгинъ В. А. 108, М. В. 73.
 Чарпецкій 74.
- Ш**абашевъ В. И. 105, О. Н. 91.
 Шавцовъ 88.
 Шакинъ А. П. 55, И. П. 91, Н. П. 55.
 Шанцевъ 86.
 Шаниловъ 86.
 Шановаловъ 101.
 Шапоренко 67.
 Шапошникова А. И. 105, М. И. 105.
 Шапошниковъ Г. Н. 62, Е. Т. 104, К. Н. 103, 105, М. В. 53, Я. Н. 103, 104.
 Швыряевъ 42.
 Шевцовъ В. В. 48, И. Ф. 52.
 Шевченко А. М. 49, Д. П. 81, Н. Е. 49.
 Шеламовъ 61.
 Шеленсвичъ 88.
 Шелковой 49.
 Шенелевъ 61.
 Шеповаловъ 80.
- Шереметьевъ 42.
 Шестоковъ 56.
 Шивцовъ 101.
 Шидловскій В. В. 44, 47, Д. В. 47, Н. И. 4, 46.
 Шиндловъ 91.
 Шиньковъ 51.
 Шинькинъ Н. И. 53, С. Я. 61.
 Шипловъ А. П. 100, И. П. 82
 Шипшмаревъ 40.
 Шкаринъ 53.
 Шкуратенко 49.
 Шмариновъ 48.
 Шморановъ 100.
 Шмыглевъ 94.
 Шовскій А. А. 101, А. М. 102, В. А. 100, В. И. 47, П. И. 62.
 Шпереръ 59.
 Шрамковъ В. Я. 68, Г. В. 49, И. В. 48, Н. П. 81.
 Штишевскій 94.
 Шубинъ А. В. 78, П. А. 64.
 Шуваевъ 76.
 Шуваловъ 50.
 Шульга 52.
 Шульгинъ 42.
 Шумаковъ 101.
 Шурниковъ 57, 59.
- Ш**епотьевъ А. А. 93, Н. К. 44, 46.
 Щербаковъ А. П. 101, Н. Е. 56, Н. Ф. 91.
 Щербатыхъ 76.
 Щербина 95.
 Щуровъ 106.
 Щуцкій 108.
- Э**йгестъ 58.
 Эйхенбаумъ 74, 75.
 Эльснеръ 96.
 Эмець 105.
 Эсслингеръ 96 93.
- Ю**дивъ 86.
 Юнденко 49.
 Юркевскій 40.
- Юровскій 86.
 Юровъ 86.
- Я**блоновскій А. Н. 77, I. Г. 61, К. П. 52, Н. П. 78.
 Яблочкинъ I. Л. 48, Л. Г. 55.
 Яковченко 58.
 Языковъ 97.
 Янцвей 56.
 Якимыхъ 97.
 Яковенко 49.
 Яковлевъ А. П. 62, 100, В. К. 87, Г. А. 98, Е. А. 100, I. А. 55, И. П. 79, I. И. 62, I. Н. 100, М. И. 100, Н. В. 80, П. А. 43, П. И. 62.
 Якубовичъ 87.
 Якубовскій 103.
 Ямгольскій 42.
 Ярковой 91.
 Ярныхъ 81.
 Ясеновскій Е. О. 100, Н. О. 52, 54.
- Ө**едоровскій А. В. 82, А. Т. 48, I. П. 62, М. 49, П. И. 55.
 Өедоровъ А. А. 76, А. Е. 67, А. Н. 103, А. С. 46, 47, 48, В. Г. 54, В. П. 107, I. А. 48, I. П. 107, Н. А. 95, 100, Н. 49, П. А. 63, П. Д. 97, П. Е. 77, П. М. 43, П. Н. 62, 103.
 Өедотовъ А. В. 72, В. О. 61, 72, Д. В. 49, I. А. 59, 62, I. I. 62, Н. А. 54, Н. О. 56, 100, С. С. 86, О. А. 100.
 Өеоклитовъ 84.
 Өеофилактъ іеромон. 72.
 Өивейскій 100.
 Өирсовъ 68.
 Өитухъ 61.
 Өомины 77.

ОПЕЧАТКИ И ПОПРАВКИ.

Во II отд. На стр. 42, графа 5, строка 5 сверху, напеч. 53007, слѣдуетъ читать 53220; на стр. 44, гр. 5, строка 2 снизу, напеч. 277110, слѣд. читать 279124; на стр. 72, гр. 8, строка 13 сверху, напеч. 5406, слѣд. 5399; на стр. 74, гр. 10, строка 7 сверху, напеч. 1819, слѣд. 1789; на той же стр. и въ той же графѣ, строка 13 снизу напеч. 171280, слѣд. 161280; на стр. 76, гр. 9, строка 21 снизу, напеч. 3758, слѣд. 4428; на стр. 77, гр. 13, строка 7 сверху, напеч. 264820, слѣд. 255830.

Въ III отд. На стр. 100 *прим.* напеч. Задонскаго у. Ворон. губ., слѣд. Усманскаго у. Тамб. губ.; на стр. 144, стр. 18 снизу напеч. въ санскритѣ до, слѣд. въ санскритѣ dō; на стр. 156, стр. 3 сверху напеч. 1853, слѣд. 1858 г.

Въ IV отд., страп. 2 строка 21 снизу напеч. Филипповичъ, слѣд. Карловичъ; на стр. 27, строка 13 снизу напеч. Александровичъ, слѣд. Алексѣвичъ.



МИХАЙЛОВСКІЙ ВОРОНЕЖСКІЙ КАДЕТСКІЙ КОРПУСЪ,

приступая къ составленію исторіи корпуса (ко дню пятидесятилѣтія—8-го ноября 1895 года), просить всѣхъ служившихъ въ немъ, а равно и бывшихъ кадетъ, имѣющихъ какіе либо матеріалы, относящіеся къ исторіи, быту и жизни корпуса, прислать таковыя Директору корпуса ген-маіору Николаю Афанасьевичу Рѣпину. Все присланное, по снятіи копій, будетъ съ благодарностью возвращено обратно.

ОТЪ ПЕДАГОГИЧЕСКАГО СОВѢТА

ВОРОНЕЖСКОЙ ГУБЕРНСКОЙ ГИМНАЗІИ.

Въ виду исполняющагося въ январѣ 1909 года столѣтія существованія Воронежской губернской гимназій, педагогическій совѣтъ гимназій, приступая къ составленію „Историческаго очерка прошлой жизни гимназій“, обращается ко всѣмъ бывшимъ воспитанникамъ этого учебнаго заведенія, окончившимъ въ немъ курсъ ученія, съ усерднѣйшею просьбою доставить о себѣ свѣдѣнія; а) кто, когда и гдѣ, по выходѣ изъ гимназій, получилъ дальнѣйшее образованіе; б) куда и на какую службу поступилъ по выходѣ изъ гимназій или изъ высшаго учебнаго заведенія и гдѣ въ настоящее время состоитъ на службѣ; в) гдѣ въ настоящее время проживаетъ и чѣмъ занимается, если не состоитъ нынѣ на службѣ или находится въ отставкѣ; г) собственные или вообще имѣющіяся у себя чьи-бы то ни было воспоминанія, печатныя или рукописныя, изъ гимназической жизни прежнихъ лѣтъ; д) фотографическія карточки собственные, своихъ товарищей или учителей, для составленія фотографическаго альбома гимназій; е) печатные труды свои или своихъ бывшихъ товарищей и воспитателей, для составленія библіотеки литературныхъ произведеній бывшихъ воспитанниковъ Воронежской гимназій, или, по крайней мѣрѣ, перечень своихъ печатныхъ трудовъ, съ указаніемъ, когда и гдѣ они напечатаны.

Всѣ вышепоименованныя свѣдѣнія и сообщенія могутъ быть доставляемы лично или письменно Директору гимназій М. П. Григоровскому, отъ котораго въ полученіи этихъ свѣдѣній будутъ выдаваемы г.г. доставителямъ росписки.

ПОСТАВЩИКЪ

ВОРОНЕЖСКАГО



ОТДѢЛА

ИМПЕРАТОРСКАГО

Общества Правильной Охоты

 **Н. Н. СТАРОВЪ.** 

Оружейный магазинъ, бывший Е. А. Флейшеръ,
существуетъ съ 1872 г.
ВОРОНЕЖЪ, БОЛЬШАЯ ДВОРЯНСКАЯ УЛ., ДОМЪ ПУЛЕ.

постоянно имѣется большой выборъ

— **РУЖЕЙНОПОЛЬНЫХЪ** —

Тульскихъ и Ижевскихъ фабрикантовъ:

одноствольныхъ—отъ 6 до 10 р., двухствольныхъ—отъ 13 до 25 руб.

Дангійскихъ и Вельгійскихъ фабрикантовъ:

— **ЦЕНТРАЛЬНАГО БОЯ** —

отъ 25 до 180 руб.

Болѣ дорогія выписываются по особому соглашенію съ г.г. заказчиками.

РЕВОЛЬВЕРЫ:

Бельгійскіе—отъ 3 до 25 р. Американскіе—отъ 17 до 40 р.

ПАТРОНЫ, ружейные и револьверные и всевозможные ПРИНАДЛЕЖНОСТИ ДЛЯ ОХОТЫ.

— **ШВЕЙНЫЯ МАШИНЫ** —

заграничныя системы „Зингера“.

КОНЬКИ заграничныхъ фабрикъ разныхъ сортовъ. Кожанья издѣлія.

ПРИ МАГАЗИНѢ ИМѢЕТСЯ МАСТЕРСКАЯ.



Пріемъ въ магазинъ и передѣлку ружей, револьверовъ и швейныхъ машинъ, всѣхъ системъ. Цѣны на всѣ товары и работы умѣренныя. Требования г.г. иногороднихъ исполняются немедленно съ наложеннымъ платежемъ, по получении задатка въ размѣръ ОДНОЙ-ТРЕТИИ части стоимости заказа. Въ магазинѣ иногда имѣются въ продажѣ подержанные револьверы и ружья шотландскаго и центральнаго боя. Пріездъ-Курантъ высылается бесплатно.

— **ПРОДАЖА ПОРОХА.** —

СУЩЕСТВУЕТЪ

СЪ 1887 ГОДА.



ПЕРЕПЛЕТНОЕ

ЗАВЕДЕНИЕ

В. А. КОЛТАКОВА

Принимаетъ заказы на переплетныя работы:

— КОНТОРСКІЯ КНИГИ: —

ГЛАВНЫЯ, РАСЧЕТНЫЯ, КАССОВЫЯ и ЖУРНАЛЫ, изъ самой лучшей рижской бумаги, всякаго желаемаго канцелярскаго формата съ различными конкурентными графами всѣхъ цвѣтовъ красокъ, въ весьма прочномъ переплетѣ.

ПРИХОДО-РАСХОДНЫЯ и РАЗНОСНЫЯ КНИГИ

для правительственныхъ, общественныхъ и частныхъ учреждений со всякимъ желаемымъ графленіемъ бланковъ.

обыкновенный

БИБЛИОТЕЧНЫЙ ПЕРЕПЛЕТЪ

— РОСКОШНЫЙ ПЕРЕПЛЕТЪ —

альбомовъ, журналовъ и сочиненій русскихъ писателей; въ англійскій коленкоръ, малескинъ, бархатъ, атласъ, заграничную шегрень, кожу съ золотымъ тисненіемъ. Переплетъ этого рода по чистотѣ отдѣлки и своему изяществу можетъ удовлетворить заказчика съ самымъ изысканнымъ вкусомъ.

— для тисненія имѣется большой выборъ шрифтовъ —

русскихъ и иностранныхъ, а также новѣйшихъ украшеній, приобретенныхъ по личному заказу непосредственно изъ-за-границы.

Музыкальныя, канцелярскія и конторскія папки и портфели.

простыя и изящныя съ золотымъ тисненіемъ изъ коленкора, малескина и кожи различныхъ цвѣтовъ.

УЧЕНИЧЕСКІЯ ТЕТРАДИ

изъ рижской бумаги высшаго качества.

ПРИ ОПТОВОЙ ПОКУПКѢ ТОРГОВЦАМЪ и УЧЕБНЫМЪ ЗАВЕДЕНІЯМЪ дѣлается значительная

— У С Т У П К А —

при чемъ упаковка и пересылка иногороднимъ принимается на счетъ переплетнаго заведенія.

Переплетное завед. помѣщ. на Б. Дворян. ул., въ д. Столь.

ВНОВЬ ОТКРЫТЬ

КНИЖНЫЙ

И ПИСЧЕ-БУМАЖНЫЙ МАГАЗИНЪ

П. И. МЕДВѢДЕВА.

Большая Дворянская улица, гдѣ помѣщался магазинъ
И. Н. Замошникова.

Магазинъ имѣеть: письменныя и чертежныя принадлежности, конторскія книги и другіе предметы для письменнаго стола. учебники, тетради и всѣ ученическія принадлежности.

Книги: отечественныхъ и иностранныхъ образцовыхъ писателей, по всѣмъ отраслямъ знаний, поэзіи и билетристикѣ, а также и дѣтскія иллюстрированныя изданія на русскомъ, французскомъ и нѣмецкомъ языкахъ.

Магазинъ принимаетъ заказы: на багетныя рамы, а также и чистку живописныхъ и олеографическихъ картинъ, переплетъ книгъ. Имѣется въ продажѣ багетъ, живописныя картины, олеографическія и рельефныя картины, рамки для фотографій, поздравительныя письма, визитныя и свадебныя карточки.

— ПОКУПАЮ СТАРЫЯ КНИГИ ПО ВСѢМЪ ОТРАСЛЯМЪ —

ПОД П И С К А

Н А

“Воронежскій Телеграфъ”

НА 1894 ГОДЪ.

Съ доставкой въ Воронежъ:	Съ перес. въ др. города:
На годъ 5 р. к.	На годъ 6 р. к.
— полгода 2 » 75	— полгода 3 » —
— 3 мѣс. 2 » —	— 3 мѣс. 2 » 75
— 1 мѣс. 75	— 1 мѣс. 1 » —

Подписка на «Воронежскій Телеграфъ» принимается въ конторѣ Редакціи, при типографіи Исаева, въ Воронежѣ, въ д. доктора Столы, на Большой Дворянской улицѣ.

ЗА ВЫСТАВКУ 1882 Г.



КРАСНЯНСКІЙ ВІНОКУРЕННЫЙ

№ 51-Й ЗАВОДЪ

ВДОВЫ ГЕНЕРАЛЪ-МАІОРА

МАРІИ ГРИГОРЬЕВНЫ РАЕВСКОЙ.

СЛОБОДА КРАСНЕНЬКАЯ НОВОХОПЕРСКАГО УЪЗДА, ВОРОНЕЖСКОЙ ГУБ.

ВЫСШАГО ДОСТОИНСТВА:

сырой спиртъ, ректификованный спиртъ I и II сортовъ и

ЛУЧШЕЕ РЕКТИФИКОВАННОЕ ВІНО,

ПОДЪ НАЗВАНІЯМИ:

обыкновенное, столовое вино, столовое вино высшій сортъ.



БЫВШІЙ РОЗЕНПЛЕНТЕРЪ.

БЫВШІЙ РОЗЕНПЛЕНТЕРЪ.

МАГАЗИНЪ КРАСОКЪ

ЛАКОВЪ.

КИСТИ

ОЛИФА

для маляровъ и

художниковъ.

отдѣлка

картинъ и

ГРУППЪ

вЪ

РАМЫ.

ДЕПО

БАГЕТЪ.

— Помѣщается на Острогжск. ул., въ Воронежѣ.

И. П. КОРАВЛИНОВЪ.

БЫВШІЙ РОЗЕНПЛЕНТЕРЪ.

ПИСЦЕ-БУМАЖНЫЙ

МАГАЗИНЪ

Е. Д. ШЕМЯКИНОЙ

— ВЪ ВОРОНЕЖЪ. —

торговля существуетъ съ 1879 года

письменными, школьными, чертежными, переплетными и конторскими принадлежностями.

У Ч Е Б Н И К И.

К О Н Т О Р А

(Существуетъ съ 1875 г.).

А Г Е Н Т С Т В А -

2-ГО РОССИЙСКАГО СТРАХОВАГО ОТЪ ОГНЯ ОБЩЕСТВА

(Учрежд. въ 1835 году).

ВЫСОЧАЙШЕ утвержденное Русское Общество отъ несчастныхъ случаевъ „П О М О Щ Ъ“.

СТРАХОВАНИЕ БИЛЕТОВЪ ОТЪ ТИРАЖЕЙ

СТРАХОВАНИЕ СТЕКОЛЬ И ЗЕРКАЛЬ

отъ разбитія и излома.

ПРОДАЖА 5% БИЛЕТОВЪ 1 и 2-го ЗАЙМА

и закладныхъ листовъ съ выигрышами дворянскаго банка,

— СЪ РАЗСРОЧКОЮ ПЛАТЕЖЕЙ —

за счетъ С.-Петербургскаго-Азовскаго Коммерческаго Банка.

ПРИЕМЪ ПОДПИСКИ

на всѣ русскіе газеты и журналы.

ПРИЕМЪ ДЛЯ ПЕЧАТАНІЯ

РАЗНЫХЪ СОРТОВЪ ВЛАНОВЪ И ВИЗИТНЫХЪ

КАРТОЧЕКЪ.

Магазинъ помѣщается на Бол. Дворянской ул.,
въ домѣ Самофалова.

АПТЕКА

АПТЕКАРСКІЕ
И

ПАРФЮМЕРНЫЕ МАГАЗИНЫ

Людвига Ивановича

М Ю Ф К Е

ВЪ ВОРОНЕЖЪ.

1-й НА ОСТРОГОЖСКОЙ УЛИЦЪ.

оптовая и розничная продажа по преискурантамъ фабричнымъ и столичнымъ
дистрибьютамъ.

ФАРМАЦЕВТИЧЕСКІЕ ПРЕПАРАТЫ СОБСТВЕННОЙ ЛАБОРАТОРИИ.

ЗАВОДЪ ОДЕКОЛОНА И ДУХОВЪ

ПАРФЮМЕРІЯ И КОСМЕТИКА высшаго качества заграничныхъ и русскихъ
лучшихъ фирмъ, какъ-то: Пино, Пиверъ, Легранъ, Роже, и Галле,
Губиганъ, Аткинсонъ, Ричардсонъ, Бейлей Лозе.

С.-ПЕТЕРБУРГСКОЙ ХИМИЧЕСКОЙ ЛАБОРАТОРИИ,

Ралле, Брокаръ, 4711, Варшавскихъ фабрикъ и друг.

НАТУРАЛЬНЫЯ МИНЕРАЛЬНЫЯ ВОДЫ

непосредственно изъ источниковъ.

заведеніе искусственныхъ минеральныхъ и фруктовыхъ водъ.

— Фирма Л. И. Мюфке существуетъ съ 1867 года. —

Вновь открыто въ 1893 году Отдѣленіе Аптекарскаго Магазина
на Дворянской ул., въ домъ Гербъ.

МОДНЫЙ МАГАЗИНЪ

КОНКУРЕНЦІЯ

ПОМЕЩАЕТСЯ НА Б. ДВОРЯНСКОЙ УЛ. ВЪ ДОМЪ САМОФАЛОВА, ВЪ ВОРОНЕЖЪ.
ПОСТОЯННО БОЛЬШОЙ ВЫБОРЪ

ГОТОВАГО ПЛАТЬЯ

МУЖСКАГО, ДАМСКАГО И ДѢТСКАГО.

СУБНО, ТРИКО, КАМГАРЪ, ШЕВИОТЪ, ДРАПЪ, КАСТОРЪ И ПЛЮШЪ
ВСѢХЪ СОРТОВЪ, СПЕЦИАЛЬНО ДЛЯ ПРИЕМА ЗАКАЗОВЪ,

— ОТДѢЛЕНІЕ МѢХОВЫХЪ ТОВАРОВЪ —

ВСѢХЪ СОРТОВЪ.

СПЕЦИАЛЬНАЯ МАСТЕРСКАЯ ДАМСКИХЪ И ДѢТСКИХЪ ШЛЯПЪ

ВСѢХЪ СЕЗОНОВЪ.

— СРОЧНЫЕ ЗАКАЗЫ ДЛЯ Г.Г. ПРИЕЗЖИХЪ ИСПОЛНЯЮТСЯ ВЪ 24 ЧАСА.

Прейсъ-Курантъ высылается безплатно.

АЛЕКСАНДРЪ АВГУСТИНОВИЧЪ НОВОДВОРСКИЙ.

Утвержденное Министерствомъ Внутреннихъ Дѣлъ
ТОВАРИЩЕСТВО ТОРГОВАГО ДОМА
ПОДЪ ФИРМОЮ

„БЮРО СПРАВОКЪ“

— Принимаетъ, выдаетъ и сообщаетъ всякаго рода заявленія и справки: принимаетъ посредничество между всѣми желающими ПРОДАТЬ, КУПИТЬ, ЗАЛОЖИТЬ ДОМЪ, ДАЧУ, ИМѢНІЕ, ТОВАРЫ, СЕЛЬСКО-ХОЗЯЙСТВЕННЫЯ СѢМЕНА, ПРОДУКТЫ, ОРУДІЯ и ПРОЧ.; ЗАНЯТЬ, ПОМѢСТИТЬ ДЕНЬГИ ПОДЪ ЗАКЛАДНЫЯ и ДРУГІЯ ОБЕЗПЕЧЕНІЯ, СДАТЬ, СНЯТЬ ТОРГОВЛИ, КВАРТИРЫ, ПОМѢЩЕНІЯ, ИМѢТЬ МѢСТО, ЗАНЯТІЕ; НАНЯТЬ ДОМАШНІЮ ПРИСЛУГУ, ПУБЛИКОВАТЬ ВЪ ГАЗЕТАХЪ БЕЗЪ ОГЛАШЕНІЯ СВОЕГО АДРЕСА и проч. и проч.

ПРАВЛЕНІЕ ВЪ С.-ПЕТЕРБУРГѢ.

АГЕНТЪ И ЧЛЕНЪ ФИРМЫ ВЪ ВОРОНЕЖѢ

АЛЕКСАНДРЪ АВГУСТИНОВИЧЪ

— НОВОДВОРСКИЙ —

КОНТОРА ОТКРЫТА СЪ 9 ЧАС. УТРА ДО 9 ЧАС. ВЕЧЕРА.

ОБЩЕСТВО

КИЕВО-ВОРОНЕЖСКОЙ ЖЕЛѢЗНОЙ ДОРОГИ.

КОММИССИОННОЕ КОММЕРЧЕСКОЕ АГЕНТСТВО

для Воронежа, Косторнаго и Кшени,

ПО ПРОДАЖѢ ХЛѢБА СЪ ВЫДАЧЕЮ ОСУДЪ ПОДЪ ХЛѢБНЫЯ ГРУЗЫ.

О Б Щ Е С Т В О

КИЕВО-ВОРОНЕЖСКОЙ ЖЕЛѢЗНОЙ ДОРОГИ.

ВОРОНЕЖСКАЯ ГОРОДСКАЯ

ЖЕЛѢЗНО-ДОРОЖНАЯ СТАНЦІЯ.

Контора помѣщается на Бол. Дворянской ул., д. Бухонова.
Телефонъ № 42.

Агентъ Александръ Августиновичъ Новодворскій.

ПРИ ВИНоторговлѣ

А. ДИКЕР МАНЪ

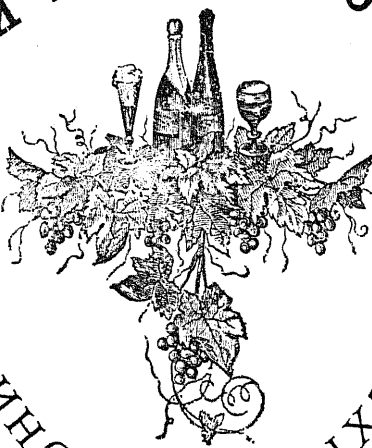

КРОМѢ ИНОСТРАННЫХЪ ВИНЪ

Отъ Московскаго Торговаго Дома

Л. Бауеръ и К^о

ИМѢЕТСЯ БОЛЬШОЙ ВЫБОРЪ

— **РУССКИХЪ ВИНЪ** —

СОБСТВЕННАГО РОЗЛИВА, А ТАКЖЕ

ДЕПАРТАМЕНТА УДѢЛОВЪ

и проч. лучшихъ фирмъ.

въ Воронежѣ, на Б. Дворян. ул. д. Пуле, возлѣ кондиторской
Адлеръ.



 **Ч А Й** 

КОЛОНИАЛЬНЫЙ И ГАСТРОНОМИЧЕСКІЙ ТОВАРЬ.

— **СИГАРЫ** —

привозныхъ и русскихъ фабрикъ.

ТАБАКЪ и ПАПИРОСЫ.

ПРИМѢЧАНІЕ: Русскія вина могутъ быть отпущены ведами, цѣною
отъ 4-хъ до 10 руб. за ведро.

13590
97

C 595 B.

П. 15.

1894